



UN CUERPO
UN ESPÍRITU
UNA ESPERANZA

DECIMOTERCERA ASAMBLEA
FEDERACIÓN LUTERANA MUNDIAL
2023 · CRACOVIA, POLONIA

DE
WINDHOEK
A CRACOVIA
2017-2023
INFORME SOBRE
SEIS AÑOS

DE WINDHOEK A CRACOVIA 2017-2023

INFORME SOBRE SEIS AÑOS

Decimotercera Asamblea de la FLM
Cracovia, Polonia

13 al 19 de Septiembre de 2023



© Federación Luterana Mundial, 2023

Publicado por la
Federación Luterana Mundial – Una comunión de iglesias
Route de Ferney 150
Apartado postal 2100
1211 Ginebra 2, Suiza

Con aportes de: Marcia Blasi, Yann Bovey,
Julia Brümmer, Maryssa Camaddo, Samuel Dawai,
Philippa Hitchen, Maria Immonen, Cornelia Kästner-Meyer,
Katariina Kiilunen, Sivin Kit, Leonard Kwelu, Dirk Lange,
Philip Lok, Szabolcs Lőrincz, Ireneusz Lukas, Chey Mattner,
Saname Oftadeh, Agnes Page-Livron, Chad Rimmer,
Sonia Skupch, Savanna Sullivan, Isaiah Toroitich,
Noemí Torrecillas, Caroline Tveoy

Editoras: Kristine Greenaway, Pauline Mumia

Traducción: Leonor Alonso

Diseño: Kristen Opalinski

Diagramación: Stéphane Gallay

Editor en jefe: Árni Daníelsson

Impreso en Polonia por Augustana Publishing House

ISBN 978-2-940642-67-0

CONTENIDOS

NUESTRO CAMINO DE WINDHOEK A CRACOVIA	5
RESUMEN EJECUTIVO	6
UNA COMUNIÓN EN CRISTO: QUIÉNES SOMOS Y QUÉ HACEMOS	10
LOS TIEMPOS EN QUE VIVIMOS Y TRABAJAMOS	20
SER IGLESIAS EN COMUNIÓN	27
FORTALECIMIENTO DE LA PRESENCIA Y EL TESTIMONIO VIBRANTE DE LAS IGLESIAS MIEMBRO	53
PROMOCIÓN DE LA DIGNIDAD HUMANA, LA JUSTICIA Y LA PAZ	75
UNA ORGANIZACIÓN SOSTENIBLE Y EFECTIVA	101
ÁPENDICES	114
IGLESIAS MIEMBRO DE LA FLM	114
FLM SERVICIO MUNDIAL	117
MENSAJES, DECLARACIONES PÚBLICAS Y RESOLUCIONES DE REUNIONES DEL CONSEJO DE LA FLM	118
PUBLICACIONES DE LA FLM	118

NUESTRO CAMINO DE WINDHOEK A CRACOVIA

El camino de la Federación Luterana Mundial (FLM) de la Duodécima Asamblea en Windhoek, Namibia, a la Decimotercera Asamblea en Cracovia, Polonia, ha sido rico en acontecimientos. La comunión mundial ha continuado dando su fuerte testimonio en el mundo, centrándose en apoyar el testimonio y el trabajo de las iglesias miembro y promoviendo la dignidad humana, la justicia y la paz.

En momentos en que Uds. se preparan para la Decimotercera Asamblea, el presente informe les dará una idea de ese trabajo, mostrando cómo fortalecimos las relaciones de la comunión, trabajamos por la unidad, participamos en la teología conjuntamente, nos pronunciamos a favor de la justicia, empoderamos a las iglesias, construimos las competencias de liderazgo de la mujer y de la juventud, de personas laicas y ordenadas con pasión por la iglesia y nuestro trabajo en apoyo de personas necesitadas.

Estoy profundamente agradecida al personal que ha implementado este trabajo, a quienes lo lideraron en la Oficina de la Comunión y a las miles de personas que lo llevan a cabo en los programas en el terreno. También estoy agradecida por el apoyo sostenido de los numerosos asociados financieros de la FLM, que año tras año demuestran su firme compromiso con nuestra asociación y colaboración. Por último, pero no menos importante, estoy agradecida a las iglesias miembro de la FLM del mundo entero que siguen estando tan comprometidas hoy como hace 76 años, de ser iglesias luteranas en comunión, liberadas por la gracia de Dios y llamadas por Cristo a vivir y trabajar juntas por un mundo justo, pacífico y reconciliado.

Rvda. Dra. Anne Burghardt
Secretaria General



Rvda. Dra. Anne Burghardt.
Foto: FLM/Albin Hillert

RESUMEN EJECUTIVO

La Federación Luterana Mundial (FLM) es una comunión global de 150 iglesias de tradición luterana que representa a más de 77 millones de cristianas y cristianos de 99 países.

La Decimotercera Asamblea se reúne en 2023, año en que la FLM hace una retrospectiva de su 75° aniversario, celebrado con diversas actividades a lo largo de 2022. Desde su fundación en 1947, la visión de la FLM ha sido constante: nos esforzamos por poner en acción nuestra fe cristiana a través del testimonio y el diálogo compartidos, la incidencia, el trabajo humanitario y el trabajo de desarrollo. De hecho, el tema de la Asamblea “Un cuerpo, un Espíritu, una esperanza”, nos recuerda nuestro don y la tarea que compartimos por ser iglesias en comunión.

En Cracovia, Polonia, nos reunimos para celebrar nuestro camino común y nuestra diversidad, además de discernir conjuntamente el rol de la FLM como catalizadora central de los esfuerzos en curso en pro de la mayordomía fiel del evangelio en tiempos cambiantes. Toda la comunión se reúne para que las iglesias miembro y todos nuestros asociados principales procedan a establecer “una nueva normalidad”, tras el impacto de la pandemia de la COVID-19 y su concomitante, la crisis financiera mundial.

En los seis últimos años, nuestro trabajo comenzó en el umbral de la conmemoración de los 500 años de la Reforma, lo que nos ayudó a redefinir nuestro propósito común, nuestro sentido de orientación y el estímulo de ser una comunión en continua renovación. La nueva “Estrategia del FLM 2019-2024 – Con pasión por la iglesia y por el mundo”, que elabora a partir de la estrategia anterior, ha sido la brújula de todas nuestras actividades. Sus dos prioridades estratégicas –Apoyar la presencia y el testimonio vibrante de las iglesias en el mundo y Promover la dignidad humana, la justicia y la paz– ofrecen el marco general de ser iglesias en permanente necesidad de reforma.

Las iglesias miembro de la FLM han continuado explorando qué significa ser una comunión desde una perspectiva luterana y cómo la comunión no solo vive para sí, sino que también sirve y da testimonio en el mundo. Al acompañar con convencimiento a las iglesias en su testimonio y su trabajo, la Oficina de la Comunión (OC) ha puesto el énfasis en fortalecer la noción de formar parte de una comunión mundial y del aporte invaluable del rico conocimiento y la rica experiencia de cada miembro.

Aprovechando el incentivo del V Centenario de la Reforma, hemos fortalecido el diálogo ecuménico con otros organismos eclesiásticos y la cooperación con otras tradiciones religiosas. Hemos continuado las conversaciones, la oración y el estudio con nuestras asociadas, las iglesias católica romana, menonita, pentecostal, anglicana, ortodoxa, reformada y metodista que nutrieron nuestro compromiso de embarcarnos conjuntamente en cuestiones doctrinales, acercarnos más y compartir un testimonio común de nuestra fe cristiana. A efectos de apoyar el papel de las iglesias como artífices de la paz, la FLM organizó varias formaciones para desarrollar sus capacidades de entablar conversaciones con otras religiones y contribuir a la comprensión y la confianza recíprocas a nivel comunitario, nacional y mundial.

Ha sido un período de revitalizar varias redes, fortaleciendo la capacitación para el liderazgo, así como apoyando proyectos e iniciativas que permiten que las iglesias miembro respondan a las necesidades de comunidades locales y refuercen el testimonio público. La FLM trabajó con las iglesias para transmitir sus voces y experiencias en espacios nacionales, regionales y mundiales, abordando temas como el desplazamiento forzado, los conflictos armados, la crisis climática, la justicia de género, el rol de la mujer y la juventud en el liderazgo de la iglesia y la exigencia de responsabilidades a las partes interesadas en lo que se refiere a cumplir con la Agenda

A photograph of a church service in Bogotá, Colombia. The view is from the back of the congregation, looking towards the front. Many people have their hands raised in prayer. The church has a wooden interior with a central aisle. The lighting is warm, and the atmosphere appears to be one of active participation.

“Una comunión en Cristo, liberada por la gracia de Dios que vive y trabaja junta por un mundo justo, pacífico y reconciliado”.
— *Declaración de visión de la FLM*

Bogotá, Colombia, culto en la Iglesia de San Lucas, Iglesia Evangélica Luterana de Colombia. Foto: FLM/Albin Hillert

2030 de las Naciones Unidas (ONU) para el desarrollo sostenible.

El discernimiento teológico con la participación de expertas y expertos de todas las regiones de la FLM fue una parte integral del trabajo, centrado particularmente en las identidades luteranas, la teología pública, la ecoteología, la mujer en el ministerio ordenado y la educación teológica. El compromiso de la FLM de aunar su trabajo en la misión holística mediante la proclamación, la diaconía y la incidencia condujo a la creación del nuevo Departamento de Teología, Misión y Justicia. El posterior establecimiento de la unidad Acción por la Justicia ha ampliado una participación más estratégica con las iglesias miembro y los programas de país en nuestro trabajo de incidencia a escala local y mundial.

A través de proyectos de las iglesias miembro, la FLM ha seguido apoyando a las iglesias en su servicio al prójimo ofreciéndoles soluciones prácticas a las necesidades acuciantes de las congregaciones y el resto de la comunidad. Las prioridades identificadas por las iglesias abarcan la formación teológica, la incidencia en derechos humanos, la prestación de servicios de salud, iniciativas de medios de vida, así como el empoderamiento de la mujer y la juventud que la FLM apoya con proyectos a corto y largo plazo, entre ellos, el Fondo de Respuesta Rápida a la COVID-19.

A lo largo de los seis últimos años, las voces de las iglesias fueron escuchadas en plataformas locales, regionales y mundiales en defensa de personas marginadas y vulnerables, y el apoyo a iniciativas destinadas a abordar la crisis climática. Las personas jóvenes han desempeñado un papel clave asumiendo el liderazgo en la incidencia mundial, conforme al mandato que le confiriera la Duodécima Asamblea, además de establecer proyectos locales para mitigar los efectos de la crisis climática.

La afirmación de la comunión luterana acerca de la plena inclusión de la mujer en el ministerio ordenado ha sido coherente desde la Asamblea de 1984 y, aproximadamente, el 90 por ciento de las iglesias miembro de la FLM ordena mujeres hoy en día. Ahora bien, el reconocimiento de sus roles de liderazgo

en toda la comunión sigue siendo un desafío. Destacamos muchos hitos en este camino, en el año que marca el décimo aniversario de la “Política de la FLM para la Justicia de Género”, y el hecho de que se reconozca que hace falta más trabajo para abordar la injusticia de género. Programas como el Fondo Hélène Ralivao, que ofrece becas a candidatas de África o estudios de posgrado y formación a corto plazo en investigación sobre la intersección entre teología, justicia de género y liderazgo contribuyen considerablemente a la promoción del liderazgo de la mujer en la iglesia y la sociedad.

La rama de la FLM de respuesta humanitaria y de desarrollo internacional ha estado a la altura de su reputación como uno de los actores basados en la fe más grandes del mundo. Nuestra respuesta humanitaria es oportuna, compasiva y profesional, y nuestra presencia en zonas de difícil acceso continúa dirigiendo la atención hacia las personas más vulnerables. Frente al número mundial de personas desplazadas, que supera los 100 millones, nuestra colaboración con agencias especializadas de la ONU como el Alto Comisionado de las Naciones Unidas para los Refugiados y gobiernos locales sigue siendo crítica.

Ante nuevas crisis como la guerra en Ucrania, los conflictos armados de larga duración y la inestabilidad política en varios países, entre ellos, la República Centroafricana, Colombia, Etiopía, Haití y Myanmar, la FLM posiciona su trabajo en unos 30 países para atender a personas refugiadas, personas desplazadas internas y sus comunidades de acogida, así como a otras poblaciones en riesgo. Centrándonos principalmente en las tres áreas programáticas: medios de vida, servicios de calidad, protección y cohesión social, nos proponemos construir comunidades resilientes y empoderadas que asuman la responsabilidad de su propio desarrollo sostenible. Nuestro enfoque basado en derechos, que va de lo local a lo mundial y vuelve a lo local, garantiza que la participación estratégica con órganos de la ONU como el Consejo de Derechos Humanos aproveche los mecanismos de comunidades locales que exigen responsabilidades a los gobiernos en

lo que se refiere a mejorar las situaciones de derechos humanos en el terreno.

El período transcurrido desde la Asamblea de 2017 ha estado marcado por grandes transiciones. Además de la reestructuración de la OC, la FLM eligió a la nueva Secretaria General y mejoró las nuevas modalidades de colaboración en línea que se pusieron en marcha durante la pandemia de la COVID-19. También se formularon nuevas políticas para cumplir con los estándares mundiales de los códigos de conducta, la salvaguarda y protección del personal, los incentivos para trabajadoras y trabajadores, voluntarias y voluntarios, así como para miembros de las comunidades que servimos.

Una de las fuerzas de la FLM reside en el compromiso y las generosas contribuciones de los asociados financieros y la gestión responsable de la OC al respecto. No obstante,

la sostenibilidad financiera a largo plazo es un objetivo fundamental que debe incluir la diversificación de nuestras fuentes de ingresos. Ejemplo de ello es la reciente creación de la Fundación Rama de Olivo (*Stiftung Olivenzweig*) en Suiza para facilitar la recaudación de fondos en el país de acogida de nuestra sede central en Ginebra a fin de apoyar las actividades mundiales.

Cuando la Asamblea se reúne para dar orientación a la próxima etapa del trabajo de la FLM, estamos convencidas y convencidos que la OC tiene la capacidad y un gran potencial para asumir nuevos desafíos. Reunidas y reunidos en un cuerpo como comunión luterana, esperamos que las historias que recoge el presente informe inspiren un espíritu de unidad que nos permita construir un futuro con esperanza para todas aquellas personas a las que estamos llamadas y llamados a servir.

UNA COMUNIÓN EN CRISTO: QUIÉNES SOMOS Y QUÉ HACEMOS

Miembros de iglesias luteranas, nos unimos en comunión, viviendo y trabajando conjuntamente por un mundo justo, pacífico y reconciliado.

El desarrollo de relaciones y la acción se han entrelazado en la trama de la FLM desde su fundación hace 76 años. En 1947, después de la Segunda Guerra Mundial, las iglesias luteranas de todo el mundo sintieron la necesidad de reunirse en confesión, reflexión y reconciliación, así como de responder juntas al sufrimiento humano. Dicha guerra acababa de terminar y los países europeos se abocaban a hacer frente a sus consecuencias, a saber: antisemitismo, ideologías beligerantes y una enorme cantidad de personas desempleadas, heridas y desposeídas. Los cuatro pilares fundacionales de la FLM – esfuerzos conjuntos en teología, iniciativas comunes en la misión, trabajo en pro de la unidad cristiana y rescate de personas necesitadas– guiaron a la FLM entonces y lo siguen haciendo hoy en nuestro testimonio conjunto del evangelio y el servicio al prójimo.

Esos compromisos acercaron aún más a las iglesias miembro. Desde su fundación, la FLM ha sido instrumental en lo que se refiere a conectar a las iglesias luteranas entre sí. Los contextos en los que nuestras iglesias miembro viven y trabajan varían en alto grado: algunas son iglesias mayoritarias y otras minoritarias; unas tienen una larga historia y otras han sido fundadas recientemente; algunas dan testimonio en países sumamente secularizados y otras en países muy religiosos donde cristianas y cristianos pueden ser mayoría o minoría. Cada una de ellas tendrá que hacer frente a distintas problemáticas en función del respectivo contexto. Nuestra comunión mundial auna esas perspectivas diferentes para que podamos aprender unas y unos de los otros.

A la vez, aquello que une a las iglesias miembro de la FLM es más importante que aquello que las diferencia unas de otras, es decir, la

fe en Jesucristo que debería estar siempre en el centro de lo que enseñamos acerca de Dios. A la hora de servir al prójimo y de dar un testimonio creíble como iglesias, palabras y obras van juntas: pasamos del dicho al hecho.

La teología luterana es la base a partir de la cual la comunión fue construida y sigue evolucionando. “La Federación Luterana Mundial profesa las Sagradas Escrituras del Antiguo y el Nuevo Testamento como única fuente y norma de su doctrina, vida y servicio, reconociendo en los tres Credos Ecuménicos y en las Confesiones de la Iglesia Luterana, especialmente la Confesión Inalterada de Augsburgo y el Catecismo Menor de Martín Lutero, una exposición acendrada de la Palabra de Dios”, estipula el artículo II de la Constitución de la FLM.

Ser una comunión confesional implica que la FLM mantenga firmemente la doctrina de la justificación solo por la gracia mediante la fe, que es el núcleo de los escritos confesionales luteranos. Luteranas y luteranos confesamos que Cristo mismo trabaja en nosotros a través de la fe y en presencia del Espíritu Santo. Al estar Jesucristo en el centro de lo que enseñamos acerca de Dios y la forma en que lo hacemos, proclamamos que la gracia liberadora de Dios libera verdaderamente a los seres humanos que, al verse liberados de replegarse en sí mismos, son libres de volver su mirada a Dios y al prójimo.

Las confesiones luteranas enseñan que la fe es siempre activa en el amor y en el servicio al prójimo en general. La reflexión sobre nuestras raíces en la Reforma y nuestro rol en un mundo cambiante apoyan e informan todos los aspectos del trabajo que las iglesias miembro emprenden por conducto de la FLM.

En el espíritu de la Reforma, la comunión se reforma constantemente y seguirá evolucionando en respuesta a las percepciones teológicas, el compromiso diaconal, el

“En la FLM no hay iglesia tan rica, tan antigua en la historia o tan bien dotada de recursos que no dependa de las otras, ni iglesias tan nuevas, con escasos recursos que no tenga nada que ofrecer a las demás”.

– *Obispo Josiah Kibira, Tanzania, ex presidente de la FLM*



Culto de apertura de la Pre-Asamblea de Europa en Oxford, Reino Unido. Foto: FLM/Albin Hillert

aprendizaje mutuo, la incidencia conjunta y el liderazgo de las mujeres y las personas jóvenes, al tiempo que está muy arraigada en el discernimiento en oración.

¿QUÉ SIGNIFICA SER UNA “COMUNIÓN”?

Nuestra comunión es una red mundial de iglesias luteranas. Escuchamos el evangelio de la gracia de Dios, recibimos el bautismo y nos unimos en santa comunión, y al hacerlo, somos atraídas y atraídos a la comunión con Dios y con las demás personas. Nos transformamos en el Cuerpo de Cristo.

La evolución de la FLM de una federación a una comunión de iglesias estrechamente

conectadas se fue dando a lo largo del tiempo. Hoy en día cuenta con 150 iglesias de tradición luterana que representan a más de 77,5 millones de cristianas y cristianos de 99 países.

Si bien nuestras iglesias son autónomas, son llamadas por Dios a compartir un camino marcado por una profunda solidaridad y un sentido de mutua redición de cuentas a la comunión.

Respondiendo al llamado de Dios, las iglesias miembro de la FLM viven y trabajan juntas. A su vez, esa interacción hace que la FLM sea mucho más que una organización. En muchos aspectos, dichas iglesias entran en una relación eclesial más profunda.

Participamos en la misión holística de Dios compartiendo la buena nueva del amor de Dios. Inspiradas e inspirados por ese amor,



Dedicación de la cruz de Lund en la capilla del Centro Ecuménico de Ginebra, 2018. Foto: FLM/ S. Gallay

“La Federación Luterana Mundial es una comunión de iglesias que confiesan al Dios Trino, concuerdan en la proclamación de la Palabra de Dios y están unidas en la confraternidad del púlpito y el altar. La Federación Luterana Mundial profesa la Iglesia una, santa, católica y apostólica, y se propone servir a la unidad cristiana en el mundo entero.

La Federación Luterana Mundial fomenta en las iglesias miembro del mundo entero:

- el testimonio unánime del Evangelio de Jesucristo, confortándolas en el cumplimiento del mandato misionero

y los esfuerzos en pos de la unidad cristiana mundial;

- la acción diaconal, la mitigación de las necesidades humanas, la promoción de la paz y los derechos humanos, la justicia social y económica, la preservación de la creación de Dios y el compartir de recursos;
- el conocimiento de sí mismas y la comunión entre ellas a través de estudios cooperativos, y ayudándolas a actuar conjuntamente en tareas comunes”.

— *Constitución de la FLM, Artículo III*

ponemos nuestra fe en acción trabajando por el empoderamiento y la liberación de personas marginadas y necesitadas. Abogamos por la justicia en todas las áreas de la vida – económica, social y ecológica – y elevamos la dignidad otorgada por Dios a todos y cada uno de los seres humanos.

En conjunto aportamos nuestros recursos espirituales y materiales para el testimonio y el servicio comunes en el mundo. Llegamos a una mayor comprensión de nuestra necesidad como miembros del Cuerpo de Cristo. Comprendimos con mayor profundidad la necesidad de la solidaridad y la interdependencia mutuas.

ESTRUCTURA Y RELACIONES

Las iglesias miembro de la FLM están repartidas entre las siete regiones de la comunión, a saber: África, América Latina y el Caribe, Asia, Europa Central Occidental, Europa Central Oriental, Norteamérica y Países Nórdicos.

La membresía de la FLM viene aumentando desde 2017. Hay un continuo crecimiento de la misma en el Sur global y una constante disminución de la feligresía en las iglesias

del Norte global con algunas excepciones. El supremo órgano de gobierno es la Asamblea que se celebra cada seis o siete años y en la que participan representantes de todas las iglesias miembro. Delegadas y delegados dan la orientación general de la labor de la FLM y nutren juntos la vida de la comunión a través del culto y el compartir de experiencias, alegrías y desafíos. La Asamblea tiene autoridad en todo lo que se refiere a la Constitución de la FLM.

La Asamblea elige al Presidente o la Presidenta de la FLM y a los miembros del Consejo que gobierna la organización entre una Asamblea y otra. En sus reuniones anuales, el Consejo delibera sobre recomendaciones específicas de sus comités relativas a la orientación del programa de trabajo de la FLM.

El Comité Ejecutivo se reúne dos veces por año para tratar los asuntos delegados por el Consejo. Dicho comité está Integrado por lideresas y líderes del Consejo, el presidente o la presidenta, siete vicepresidentas/es que representan a las regiones de la FLM, las presidentas o los presidentes del Comité de Finanzas, el Comité de Servicio Mundial y los demás comités del Consejo, y hasta otros dos vocales. El Comité Ejecutivo es elegido por el Consejo, aparte de su presidente o presidenta cual es elegido/a por la Asamblea. También sirve como Comité de Personal y nombra a las directoras o los directores de la



FEDERACIÓN LUTERANA MUNDIAL

150 iglesias miembro
 (a junio de 2023)
 7 regiones
 26 países donde hay operaciones
 activas del Servicio Mundial
 (a agosto de 2023)

- Países con una iglesia miembro o más
- Países donde trabaja el Servicio Mundial de la FLM
- Países con iglesias miembro de la FLM y operación de su Servicio Mundial

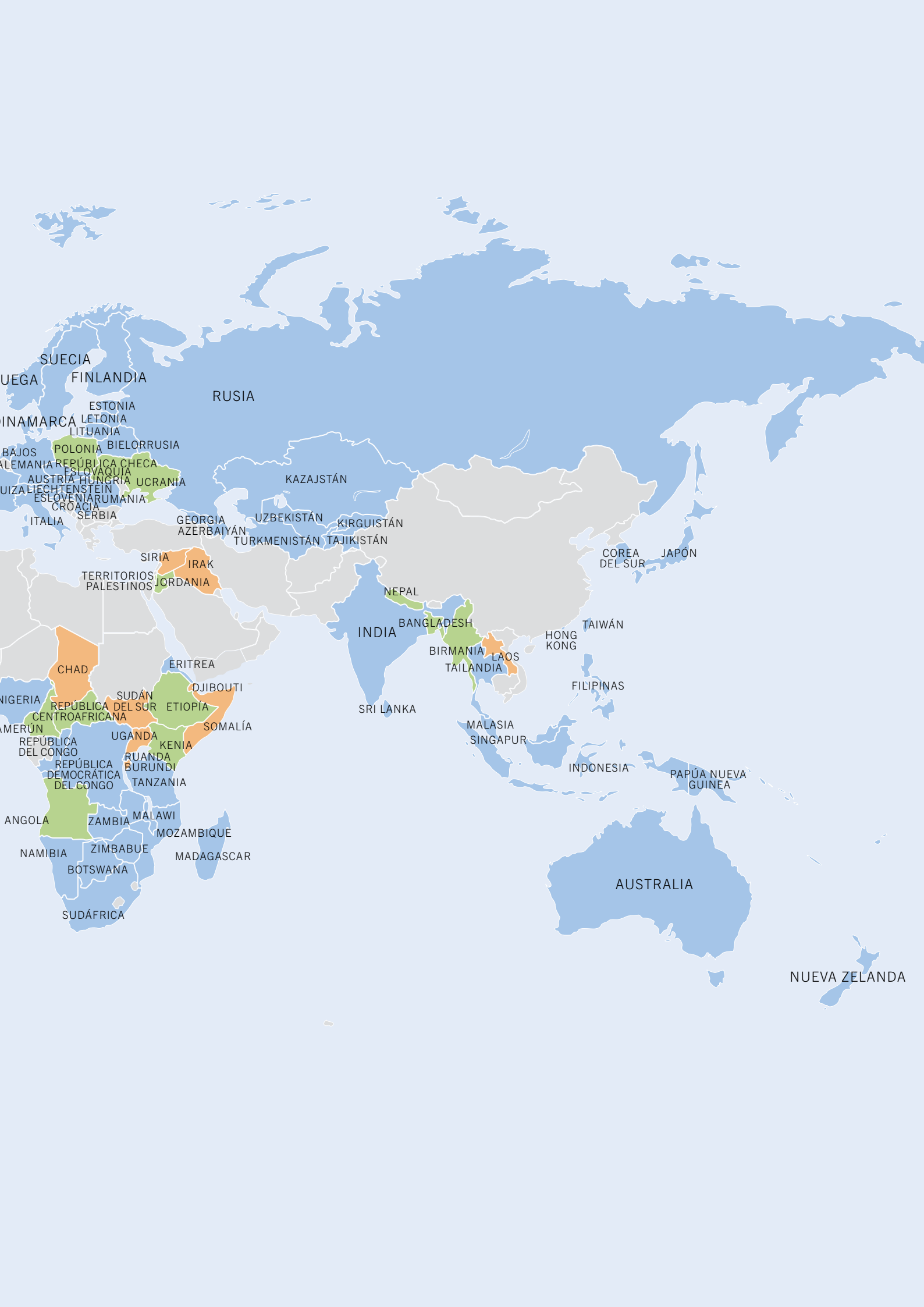

SUECIA
UEGA
FINLANDIA
ESTONIA
INAMARCA
LETONIA
LITUANIA
BIELORRUSIA
POLONIA
ALEMANIA
REPUBLICA CHECA
ESLOVAQUIA
AUSTRIA
HUNGRIA
UCRANIA
LIECHTENSTEIN
ESLOVENIA
RUMANIA
CROACIA
ITALIA
SERBIA
GEORGIA
AZERBAIYAN
UZBEKISTAN
KIRGUISTAN
TURKMENISTAN
TAJIKISTAN
KAZAJSTAN
SIRIA
IRAQ
JORDANIA
TERRITORIOS PALESTINOS
NEPAL
INDIA
BANGLADESH
SRI LANKA
COREA DEL SUR
JAPON
TAIWAN
HONG KONG
INDONESIA
FILIPINAS
MALASIA
SINGAPUR
LAOS
TAILANDIA
BIRMANIA
SUDAN
ERITREA
DJIBOUTI
ETIOPIA
SOMALIA
NIGERIA
REPUBLICA DEL SUR CENTROAFRICANA
UGANDA
KENIA
RUANDA
BURUNDI
TANZANIA
ANGOLA
ZAMBIA
MALAWI
MOZAMBIQUE
NAMIBIA
ZIMBABUE
BOTSWANA
MADAGASCAR
SUDAFRICA
AUSTRALIA
PAPUA NUEVA GUINEA
NUEVA ZELANDA

REGIÓN*	2017	2023
África	31 iglesias con 26 millones de miembros	31 iglesias con 28 millones de miembros
Asia	54 iglesias con 11,4 millones de miembros	55 iglesias con 12,4 millones de miembros
Europa Central Oriental	16 iglesias con poco más de 1,2 millones de miembros	18 iglesia con 1,1 millones de miembros
Europa Central Occidental	19 iglesias con 14,7 millones de miembros	19 iglesias con 13,4 millones de miembros
América Latina y el Caribe	17 iglesias con poco más de 764.000 miembros	19 iglesias con más de 755.000 miembros
Países Nórdicos	6 iglesias con poco más de 18,8 millones de miembros	6 iglesias con poco más de 18 millones de miembros
Norteamérica	2 iglesias con 3,7 millones de miembros	2 iglesias con 3,6 millones de miembros
TOTAL	145 iglesias con 75,6 millones de miembros	150 iglesias con 77,5 millones de miembros

Oficina de la Comunión (OC). Esta última, con sede en Ginebra, lleva a cabo el trabajo de la FLM según el mandato que le confieren la Asamblea y el Consejo, además de guiarse por la estrategia de la FLM.

El secretario o la secretaria general está al frente de la OC en calidad de director o directora general y responsable ecuménico o ecuménica, y dirige el trabajo de la organización de la organización, el cual es llevado a cabo por la Oficina del/la Secretario/a General, el Departamento de Teología, Misión y Justicia, el Departamento de Servicio Mundial (DSM o Servicio Mundial), y el Departamento de Planificación y Coordinación. El/la Secretario/a General presenta informes al el Consejo de la FLM.

El personal de la OC coordina el trabajo en las siete regiones de la FLM por conducto de estructuras que responden a las necesidades y capacidades de cada una de estas, tales como redes regionales y mundiales, junto con programas de país. La FLM mantiene relaciones y asociaciones con sus organizaciones y asociados relacionados de todas partes del mundo, otros órganos cristianos, otras religiones, la sociedad civil y actores estatales e internacionales como las Naciones Unidas.

¿QUIÉN HACE QUÉ EN LA OFICINA DE LA COMUNIÓN?

La OC de la FLM está integrada por el personal que trabaja en la sede de Ginebra, Suiza, y en varios otros países. Desde 2020, el uso creciente de la tecnología en línea ha facilitado el intercambio entre integrantes del personal que trabajan en distintos sitios y también con los grupos de gobierno de la organización, las iglesias miembro y otras personas que colaboran en el trabajo de la FLM.

La OC lleva a cabo el trabajo de la FLM de conformidad con el mandato que le confieren la Asamblea y el Consejo; presta servicio a las iglesias miembro y trabaja junto con ellas, al igual que con agencias relacionadas, instituciones teológicas, asociados ecuménicos y otros.

Dando curso a la “Estrategia de la FLM 2019-2024 – Con pasión por la iglesia y por el mundo”, la reestructuración de la Oficina de la Comunión condujo a la creación del nuevo Departamento de Teología, Misión y Justicia para coordinar mejor la implementación del compromiso de la FLM con sus iglesias miembro en programas que

tienen objetivos comunes. Asimismo, las funciones de planificación y coordinación fueron reorganizadas en un solo departamento (Véanse detalles más adelante).

OFICINA DEL SECRETARIO O LA SECRETARIA GENERAL

La función primordial de esta oficina consiste en nutrir las relaciones de la comunión y promover la unidad cristiana. El trabajo se centra en fortalecer las relaciones con las iglesias miembro en las siete regiones y conectar preocupaciones locales con iniciativas globales. Esto último abarca distintos encuentros para alentar a las iglesias a compartir en el aprendizaje mutuo y el apoyo recíproco. La promoción de las relaciones ecuménicas mediante conversaciones para superar diferencias históricas y obrar en pro de la unidad con otras comuniones cristianas mundiales es una prioridad para la FLM y sus iglesias miembro. Junto con nuestros asociados ecuménicos promovemos el diálogo teológico, compartimos el culto

y mancomunamos los servicios a personas necesitadas.

DEPARTAMENTO DE PLANIFICACIÓN Y COORDINACIÓN

El Departamento de Planificación y Coordinación toma la iniciativa respecto a los objetivos estratégicos de la FLM relativos a la construcción de la sostenibilidad, la rendición de cuentas y la eficiencia organizacionales. Las principales áreas en las que se centra para coordinar la aplicación de la Estrategia de la FLM consisten en asegurar una planificación eficaz y oportuna, la verificación, la evaluación y la presentación de informes a través de toda la organización. Este departamento también gestiona las finanzas y el desarrollo de los ingresos, los recursos humanos, los archivos y los servicios de tecnología de la información (TI) de la FLM. La unidad de comunicación asegura la comunicación interna y externa, además de narrar la historia de la comunión de manera que informa a nuestras audiencias y las lleva a actuar.

ESTADÍSTICA GLOBAL DEL PERSONAL

- **Oficina de la Comunión en Ginebra: 90**
- **Personal internacional: 60**
- **Personal nacional: 2.539**
- **Trabajadoras/es y voluntarias/os incentivados: 5.197**
- **Hombres: 55%**
- **Mujeres: 45%**

ESTRUCTURA DE GOBIERNO

- **1 Asamblea, supremo órgano decisorio**

- **1 Consejo**
- **1 Presidente o Presidenta**
- **7 Vicepresidentas/es representantes de las siete regiones de la FLM**
- **El Secretario o la Secretaria general que dirige el funcionamiento de la FLM y es responsable ante el Consejo**
 - **La Oficina de la Comunión que lleva a cabo el trabajo estipulado en el mandato que le confieren la Asamblea y el Consejo**
 - **Oficina del Secretario o la Secretaria general**
 - **Departamento de Teología, Misión y Justicia**
 - **Departamento de Servicio Mundial**
 - **Departamento de Planificación y Coordinación**

DEPARTAMENTO DE TEOLOGÍA, MISIÓN Y JUSTICIA

El Departamento de Teología, Misión y Justicia coordina cuatro programas, tres de los cuales –Diaconía, Teología para la transformación y Liderazgo y desarrollo institucional– están directamente relacionados con la prioridad estratégica de apoyar la presencia y el testimonio de las iglesias miembro en el plano local, regional y mundial. El cuarto programa, Acción por la Justicia, está vinculado primordialmente con la segunda prioridad estratégica, es decir, promover la dignidad humana, la justicia y la paz en colaboración con el Servicio Mundial. El liderazgo y empoderamiento de la mujer y la juventud es un área prioritaria especial que guarda relación con diferentes aspectos de nuestro trabajo.

DEPARTAMENTO DE SERVICIO MUNDIAL

El Departamento de Servicio Mundial coordina la labor en apoyo de la prioridad estratégica de promover la dignidad humana, la justicia y la paz. Su trabajo responde a emergencias humanitarias y apoya a personas necesitadas a través de programas de país y programas de emergencia en 26 países de África, América Latina, Asia y Europa, centrándose en tres áreas programáticas, a saber: medios de vida, protección y cohesión social, y servicios de calidad.

ESTRATEGIA DE LA FLM 2019-2024

La FLM se ha comprometido a garantizar la sostenibilidad y la eficiencia organizacionales. Una herramienta fundamental del establecimiento de una sólida base para la gestión estratégica es la creación de una estrategia que se renueve regularmente para que guíe el trabajo de la comunión mundial durante un período determinado. La estrategia vigente fue aprobada por el Consejo en 2018

y abarca el período 2019-2024. Mediante la misma, la FLM responde a la manera en que las iglesias miembro entienden su participación en una comunión mundial. La estrategia se basa en la declaración de visión de la FLM: “Una comunión en Cristo liberada por la gracia de Dios que vive y trabaja junta por un mundo justo, pacífico y reconciliado”.

La estrategia actual, “Con pasión por la iglesia y por el mundo”, articula las prioridades de la comunión en los años que van de 2019 a 2024 y guía la labor de la Oficina de la Comunión de la FLM. Como tal, se trata de una herramienta importante para informar a las partes interesadas sobre la orientación establecida para la FLM.

La estrategia permite que el Consejo y el personal de la Oficina de la Comunión elijan opciones en materia de gestión estratégica que armonicen los recursos en el interés de alcanzar los objetivos establecidos. La estrategia guía el desarrollo de los planes de trabajo anuales y la asignación efectiva de recursos para obtener los resultados previstos.

La estrategia recoge las deliberaciones y discusiones mantenidas en la Duodécima Asamblea de Windhoek y articula aquello que las iglesias miembro de la FLM entienden que es su llamado común como comunión de iglesias. Además, reconocen que están comprometidas localmente y mundialmente en el testimonio y el servicio. Asimismo, las resoluciones y deliberaciones de la Decimotercera Asamblea que tendrá lugar en Cracovia, Polonia, orientarán la próxima estrategia de la FLM.

A continuación se indican las prioridades y los objetivos que se articulan en el plan estratégico 2019-2024.

- Apoyar la presencia y el testimonio vibrante de las iglesias en el mundo.
- Desarrollar conjuntamente la reflexión teológica que articula nuestra comprensión de ser iglesias luteranas en comunión.
- Vivir relaciones de comunión entre iglesias miembro.

- Trabajar conjuntamente para avanzar en la promoción de la misión holística de Dios.
- Garantizar la promoción de la justicia de género a todo nivel.
- Garantizar la participación significativa de la juventud en la iglesia y la sociedad.
- Contar con la participación de asociados ecuménicos y construir relaciones que respondan al llamado a la unidad y al testimonio común.
- Entablar el diálogo y la cooperación interreligiosos para construir la comprensión mutua y promover la colaboración.
- Promover la dignidad humana, la justicia y la paz
- Responder a personas en situación de emergencia, centrándonos en aquellas personas refugiadas, retornadas y desplazadas internas, así como en sus comunidades de acogida y también en comunidades en riesgo.
- Apoyar a comunidades locales en sus esfuerzos de desarrollo sostenible para lograr una vida digna y el pleno goce de sus derechos.
- Equipar a las iglesias miembro para que participen en la acción diaconal.
- Colaborar con asociados ecuménicos, organismos interreligiosos, lideresas y líderes religiosos en la temática de la dignidad humana, la justicia y la paz.
- Fortalecer los esfuerzos en materia de justicia climática.
- Reforzar la incidencia a escala local y mundial para promover los derechos humanos y proteger los derechos de comunidades marginadas.

El marco general de nuestro testimonio constante nos lo da “el llamado a las iglesias miembro de la FLM a vivir y trabajar juntas como una comunión de iglesias en la permanente necesidad de reforma”.

LOS TIEMPOS EN QUE VIVIMOS Y TRABAJAMOS

Desde la Duodécima Asamblea celebrada en Windhoek, Namibia, la Federación Luterana Mundial (FLM) y sus iglesias miembro han hecho frente a una gama de cuestiones difíciles, incluidos los conflictos armados en todas las regiones del mundo, el número creciente de personas refugiadas y desplazadas internas, los crecientes efectos graves del cambio climático, el rápido desarrollo de las tecnologías de la comunicación, y el aumento de los desafíos que plantean los marcos y mecanismos mundiales, incluido el marco de los derechos humanos. El hecho de que el ritmo del cambio haya sido mucho más rápido de lo previsto es una característica que engloba todas las áreas.

El brote del COVID-19 en 2020 afectó profundamente la vida de las personas en todos los países del mundo, al tiempo que exacerbaba muchos de los desafíos a los que se enfrentaban la FLM y sus iglesias miembro. La pandemia reveló evidentes desigualdades entre quienes podían tener acceso a la atención de salud, las vacunas y la comunicación en línea, y quienes perdieron vidas, medios de subsistencia y esperanza durante el confinamiento. Las estrictas cuarentenas también provocaron las llamadas “pandemias en la sombra” de la creciente violencia de género y las crisis de salud mental, particularmente entre las personas jóvenes.

Antes del brote de la pandemia mundial había una esperanza renovada, según la cual, el consenso internacional en torno a la Agenda 2030 conduciría a mejores condiciones de vida mediante el logro de los Objetivos de Desarrollo Sostenible (ODS). Ahora bien, al mismo tiempo, el aumento de la desigualdad causado por la crisis económica generalizada y el número creciente de personas refugiadas y desplazadas internas, a los que se sumaba la reducción del espacio de la sociedad civil en casi todas partes del mundo, siguió causando una preocupación cada vez mayor.

Desde principios de la década del 2000, el ascenso de las ideologías nacionalistas y fundamentalistas ha seguido creando polarización y políticas excluyentes que también amenazan con hacer pedazos a comunidades religiosas. El rápido ritmo de la digitalización, la proliferación de noticias falsas (*fake news*) y el aumento de la inteligencia artificial han agravado la dificultad, pero lo que cobró mayor importancia, no solo fue que impidieran a lideresas y líderes eclesiósticos de transmitir un mensaje alternativo de inclusión y solidaridad a quienes están al margen de la sociedad, sino que tampoco pudieron actuar como mensajeras y mensajeros de la paz y la reconciliación.

EFFECTOS DE LARGO ALCANCE DE LA PANDEMIA DEL COVID-19

Desde la Asamblea anterior de 2017, indudablemente, la pandemia del COVID-19 ha sido la crisis más visible e inesperada a la cual, la FLM y sus iglesias miembro tuvieron que responder. Gobiernos de todas partes del mundo lucharon para entender el impacto global del virus estando algunos mejor equipados que otros para responder en forma oportuna y salvar vidas. La pandemia puso de relieve las desigualdades existentes entre aquellos países con recursos para mitigar el impacto económico de los confinamientos y aquellos donde las comunidades más marginadas fueron siempre golpeadas más duramente por la pérdida de vidas y medios de subsistencia. Durante los confinamientos, también hubo un fuerte aumento de la violencia contra las mujeres, las niñas y los niños que estaban confinados en su hogar e imposibilitados de acceder a redes de apoyo.



La Sra. Khin Myint Myint cose mascarillas en la aldea de Tan Gyi, ciudad Sittwe, Myanmar. Foto: FLM/Nu Nu Aye



Culto durante la Pre-Asamblea de África en Nairobi, Kenya. Foto: FLM/Albin Hillert

En una nota más positiva, la pandemia destacó la resiliencia y la adaptabilidad de comunidades y organizaciones frente a los cambios repentinos de las modalidades de trabajo, el culto o simplemente el hecho de que la gente siguiera estando en contacto. Las personas jóvenes desempeñaron un rol protagónico en el despliegue de formas de comunicación, así como de apoyo a las personas mayores y aquellas más vulnerables de su respectiva comunidad. No obstante, la pandemia también exacerbó una creciente crisis de salud mental, en particular entre las personas más jóvenes que ya se veían aquejadas por varios otros desafíos, entre ellos, la ansiedad a causa del desempleo, la falta de contacto social, la falta de vivienda y el miedo al cambio climático.

La crisis económica mundial se agravó como resultado de la pandemia, ya que

la pobreza y la desigualdad continuaron creciendo, comprometiendo los avances tan arduamente conseguidos en aras del logro de los ODS. Guerras y otros conflictos armados, de Ucrania a Myanmar, de Haití a Sudán y Etiopía también desafiaron a la comunidad internacional, causando la huida de millones de personas en busca de seguridad. En 2022, el Alto Comisionado de las Naciones Unidas para los Refugiados anunció que el número de personas obligadas a desplazarse había superado los 100 millones por primera vez en la historia.

La existencia del marco de derechos humanos y otros marcos jurídicos, que modelaron nuestra comprensión del orden mundial, ha seguido estando bajo la presión de gobiernos que usan el temor para intensificar tensiones y sofocar el espacio de la sociedad civil. De más en más, lideresas y líderes populistas

buscan explotar creencias religiosas y étnicas para hacer avanzar sus programas de nacionalismo excluyente y sembrar el miedo. La desconfianza de los motivos “occidentales” se ha relacionado, ya sea con las relaciones internacionales, el comercio exterior o los derechos humanos, utilizándolos para afirmar políticas identitarias y discriminatorias en otras partes del mundo.

CAMBIOS EN LA DEMOGRAFÍA RELIGIOSA

En el panorama religioso persiste la tendencia demográfica del rápido desplazamiento del norte al sur global y, paralelamente, la disminución de la religión institucional en algunas partes del mundo y un rápido aumento de las comunidades evangélicas y carismáticas. Si bien muchas personas todavía se identifican con la necesidad de nutrición espiritual, un número cada vez grande expresa desilusión y disociación con las organizaciones religiosas tradicionales. La disminución de la feligresía de las iglesias históricas, sobre todo en países occidentales, subrayó la necesidad de contar con una mayor convergencia ecuménica en los planos teológico, pastoral y práctico. Siendo iglesias que han vuelto a prestar servicios presenciales tras la pandemia, muchas lucharon para persuadir a las personas que volvieran a su respectiva congregación y retomaran su compromiso con la vida de sus comunidades.

La desconfianza de las instituciones, sumada a la creciente influencia de noticias falsas y teorías de conspiración redundaron en una manipulación de la teología y una distorsión de los principios bíblicos por parte de actores religiosos. La inteligencia tecnológica y personas neoconservadoras que son influyentes dieron respuestas simplistas a interrogantes sobre cuestiones éticas complejas. Las crecientes divergencias relativas a la sexualidad humana dividieron a las personas creyentes en el ámbito de sus propias comunidades, antes bien que a través de las líneas denominacionales. La necesidad de reforzar la educación teológica, así como la de ofrecer espacios de escucha,

aprendizaje y pensamiento crítico a través de diversas comunidades se ha vuelto cada vez más urgente.

Por el lado positivo, en el mundo secular hubo un creciente reconocimiento de la necesidad de trabajar más estrechamente con organizaciones basadas en la fe. La pandemia y los consiguientes confinamientos pusieron de relieve la capacidad de las iglesias y otros grupos religiosos de llegar a las comunidades más marginadas y apoyarlas efectivamente, subrayando su importancia como asociadas vitales en emergencias humanitarias, al igual que en el trabajo de desarrollo a más largo plazo.

También hubo un mayor reconocimiento del valor del diálogo y la cooperación interreligiosos, sobre todo en la tarea de promover la justicia, la paz y la reconciliación. La pandemia resaltó muchos ejemplos de personas de distintas comunidades religiosas que dieron muestras de solidaridad y trabajaron en estrecha colaboración para apoyar a su prójimo necesitado.

“De manera urgente nuestro mundo necesita escuchar el Evangelio de la justificación, el acto de gracia de Dios que nos libera para amar a nuestros prójimos y a nuestras prójimas y a todo lo que Dios ha creado. Recibimos, siempre de nuevo, el llamado a esta aventura de vivir el Evangelio en nuestros múltiples contextos. Recibimos el llamado a este ministerio conjuntamente como comunión de iglesias, un llamado hacia el mundo como un solo cuerpo, en un solo Espíritu y con una sola esperanza”.

— *Guía de estudio*
Decimotercera Asamblea

TESTIMONIO DE “UN CUERPO, UN ESPÍRITU, UNA ESPERANZA”

En el ámbito de este desafiante contexto mundial, el tema de la Asamblea de la FLM en Cracovia, “Un cuerpo, un Espíritu, una esperanza”, cobra un significado particular y una nueva urgencia. En nuestro mundo globalizado, aunque cada vez más fragmentado, donde injusticia y discriminación causan un enorme sufrimiento a las personas y al planeta, la iglesia está llamada a encarnar una visión de unidad, dando testimonio del amor de Dios a cada ser humano, más allá de culturas, etnicidades, religión, género o situación económica. Allí donde lideresas y líderes nacionalistas fomentan el odio, el miedo y la exclusión, las iglesias están llamadas a vivir los valores del evangelio en términos de diálogo, amor e inclusión mostrando formas de trascender las fronteras de las familias, las comunidades y las naciones.





“Nos apasiona el testimonio holístico de Cristo que dan las iglesias en sus respectivos contextos. Aspiramos a equiparnos mutuamente y dotarnos de recursos para dar testimonio de la gracia liberadora de Dios”.

— *Estrategia de la FLM 2019-2024*

La Cuarta Asamblea de la FLM se celebró en Helsinki, Finlandia, bajo el tema “Cristo Hoy”. Foto: Archivos de la FLM

SER IGLESIAS EN COMUNIÓN

Siendo una comunión mundial de iglesias de tradición luterana, nosotras y nosotros, que venimos de una amplia gama de culturas y tradiciones, nos reunimos y celebramos la fortaleza de nuestra diversidad.

Al hacerlo, compartimos las ricas expresiones de nuestra fe que está arraigada en la Biblia y es nutrida por el suelo de nuestros contextos culturales. Juntas y juntos aprendemos nuevas formas de hablar para abordar los dones y desafíos de nuestro tiempo.

En 2017, la Duodécima Asamblea llamó a la comunión de la FLM a “convertirse en catalizadora de las principales preocupaciones de las/os líderes y los sínodos de las iglesias en sus esfuerzos constantes para ser fieles mayordomos del Evangelio en tiempos de cambio” y a “establecer plataformas para deliberaciones contextuales, el intercambio y el aprendizaje de aquellas iglesias que afrontan el cambio”. (Resolución sobre prioridades estratégicas y renovación de la iglesia).

En respuesta a esa resolución, la Estrategia de la FLM 2019-2024 indica que “ser iglesias en comunión” representa el enfoque esencial de ese período. Consultas, seminarios, talleres y seminarios web ofrecieron a las iglesias miembro posibilidades de explorar qué significa ser una comunión desde una perspectiva luterana y la manera en que la comunión no solo vive para sí, sino que también sirve y da testimonio en el mundo

Representantes de iglesias miembro de cada región – personas laicas y ordenadas, mujeres, hombres y jóvenes– se congregaron para saber las unas y los unos de los otros, y escuchar sobre la diversidad de los contextos en los que viven, trabajan y dan testimonio. También compartieron historias de los desafíos que enfrentan debido a la creciente desigualdad; la presión que se ejerce en los marcos de derechos humanos; el aumento de la violencia, los conflictos armados y la inestabilidad; el ascenso del nacionalismo, el

fundamentalismo, el populismo y el racismo, así como la aceleración del cambio climático.

A través de reuniones para compartir preocupaciones comunes, las iglesias miembro se conocieron mejor unas a otras en lo que se refiere a la forma de abordar esas preocupaciones y sacaron fuerzas del hecho de saber que forman parte de una comunión mundial que es rica en conocimiento y experiencia.

La FLM se propuso acompañar a las iglesias en su testimonio y su trabajo mediante visitas tanto del secretario o la secretaria general como de las secretarías y los secretarios regionales, lo que contribuyó a fortalecer la comunión. Además, el acompañamiento de las secretarías y los secretarios regionales alentó y equipó a las iglesias miembro a realizar intercambios abiertos y respetuosos en encuentros locales, regionales y mundiales. Esto último incluyó asumir la responsabilidad mutua cuando distintas perspectivas teológicas, influidas por la evolución de sus respectivos contextos, tienen el potencial de generar tensiones en la comunión. La FLM también alienta visitas de intercambio entre las propias iglesias para compartir mejores prácticas, discutir sobre los desafíos a los que se enfrentan en sus ministerios y la experiencia de la vida litúrgica en las congregaciones. A raíz de la COVID-19, las visitas presenciales a iglesias miembro se interrumpieron por casi tres años, pero la participación en línea aumentó de forma sustancial.

En la comunión hemos fortalecido nuestra comprensión de otras tradiciones cristianas a través del trabajo en curso sobre el diálogo y la cooperación de carácter ecuménico. Junto con representantes de las iglesias católica romana, menonita, pentecostal, anglicana, ortodoxa, reformada y metodista hemos orado, estudiado y nutrido nuestro continuo compromiso de participar conjuntamente en cuestiones doctrinales a fin de acercarnos más y dar testimonio de nuestra fe común. En

2017

Mayo: Elección del presidente Arzobispo Panti Musa, Iglesia Luterana de Cristo en Nigeria, y el Consejo.

Julio: La Comisión Luterano-Católica Romana sobre Unidad marca los 50 años del diálogo luterano-católico.

Julio: La CMIR firma acuerdo de asociación a la “Declaración Conjunta sobre la Doctrina de la Justificación”.

Diciembre: Lanzamiento en redes sociales serie de vídeos Himnos del Adviento – Una comunión que canta.

Noviembre: Obispos/os, presidentas/es iglesias de 12 países participan en Retiro dirigentes recién elegidos

Septiembre: La FLM se une a la Oración Ecuménica por la Creación en Asís, Italia.

Julio: Comisión Luterano-Católica Romana sobre Unidad finaliza informe estudio *Baptism and Growth in Communion*

2019

Mayo: Educación teológica en el tema principal de la Consulta de Liderazgo de África, en Tanzania.

Mayo: Iglesias miembros FLM en ALC y Norteamérica se reúnen en Lima, para discutir su trabajo de misión.

Septiembre: La Comisión Internacional de Diálogo Luterano-Pentecostal se reúne en Madagascar.

Noviembre: Inicio “Ser luterano/a”, serie seminarios web mensuales para explorar identidades luteranas.

Noviembre: Reuniones anuales de liderazgo en África, ALC, Asia y Europa.

Septiembre: *Being church in times of transformation*, tema Consulta de Liderazgo de Europa en línea.

Junio: El Comité Ejecutivo aprueba el tema de la Asamblea: “Un cuerpo, un Espíritu, una Esperanza”.

2021

Junio: Conferencias virtuales liderazgo África, Américas, Asia, Europa Central Occidental y Países Nórdicos.

Junio: Colaboración diaconal afirmada por vicepresidentas/es FLM, papa Francisco y Caritas Internationalis.

Junio: El 19, el Consejo elige secretaria general a la Rvda. Dra. Anne Burghardt, teóloga estonia.

Octubre: El 31, Día de la Reforma, la FLM anuncia la creación del Fondo de Solidaridad de la Comunión e invita a las iglesias a contribuir.

Junio: El 14, la Iglesia Alemana Evangélica Luterana de Ucrania pasa a ser iglesia miembro individual.

Junio: Exposición de fotos 75° aniversario en primera reunión presencial del Consejo después de la pandemia.

Mayo: *Ministry after the storm* es el tema de la Conferencia de Liderazgo de Asia en Tailandia.

2023

Marzo-Junio: Comienzan pre-asambleas: marzo Europa; abril las Américas mayo África y junio Asia.

Junio: El Consejo acoge a la Iglesia Evangélica Luterana en Georgia como nueva iglesia miembro de la FLM

Junio: 6º Seminario Internacional Lideresas y Líderes Laicos primera reunión presencial desde la COVID-19.

Septiembre: En Cumbre Comunion Luterana África Central y Occidental servicio ecuménico aniversario Reforma.

Octubre: Autoridades FLM e Iglesia Católica reciben de la Comunion Anglicana, la afirmación de la DCDJ

Noviembre: Sesión plenaria de la Comisión Luterano-Ortodoxa discute "El legado de la Reforma".

Noviembre: *Asia Comunion at the Crossroads: Discerning Our Journey Together* (es el tema de la reunión.

Mayo: Conferencia de Liderazgo ALC y Norteamérica discute cómo profundizar la comprensión teológica.

Mayo: Reunión Consejo Luterano en África discute fortalecimiento relaciones en la región y resto del mundo.

Enero: La cruz de Lund, se coloca en la Capilla del Centro Ecuménico en Ginebra.

2018

Octubre: FLM y PCPUC establecen la liturgia común para servicio de oración del 20º aniversario de la DCDJ.

Octubre: Representantes de iglesias miembro de Asia asisten a la Conferencia de Liderazgo en Indonesia.

Octubre: Inicio de la encuesta mundial de identidades luteranas durante una consulta en Etiopía.

Octubre: La identidad luterana es un tema de la Consulta de Liderazgo de Europa Central Oriental.

Mayo: El Rev. Dr. Martin Lunge, Secretario General, anuncia que dimitirá de su cargo el 31 de octubre de 2021.

Febrero: El secretario general FLM encabeza delegación que visita la Iglesia Evangélica Luterana en Zimbabwe.

Enero: El Instituto de Investigación Ecuménica de Estrasburgo anuncia el Premio Harding Meyer de Ecumenismo.

2020

Junio: 4º Seminario Internacional para Personas Laicas en el Liderazgo de la Iglesia se imparte en línea.

Octubre: Pastoras/es luteranos cursan en línea "Ser luterano/a es ser ecuménico/a" Instituto de Estrasburgo.

Noviembre: El 1, la Rvda. Burghardt asume cargo de secretaria general y es instalada el 17 del mismo mes.

Noviembre: Primera reunión presencial del Comité de Planificación de la Asamblea en Cracovia.

Mayo: "Restaurar los nuevos secos" es el tema de la Conferencia de Liderazgo de las Américas en Chile.

Abril: Inicio programa por 500 años publicación traducción de Lutero del Nuevo Testamento al alemán.

Marzo: El 2, Miércoles de Ceniza, se celebra la oración en línea por Ucrania.

2022

los últimos años marcamos hitos ecuménicos y continuamos trabajando para generar comprensión y respeto entre todas y todos los cristianos.

Cuando la pandemia de la COVID-19 planteó desafíos significativos a las iglesias miembro, la FLM pudo responder rápidamente poniendo a su disposición recursos teológicos y espirituales, además de acompañarlas en línea.

La experiencia de las reuniones virtuales tendrá un impacto a largo plazo respecto a la forma en que las iglesias miembro interactúan y mejorará la capacidad de la FLM de estar presente en la práctica para apoyar a la membresía de la comunión.

EXPRESIONES DE LA COMUNIÓN – EXPANSIÓN Y FLORECIMIENTO

La FLM está profundamente comprometida con nutrir en las iglesias miembro un firme sentido de estar en comunión unas con otras. La participación en la reflexión teológica, que articula la comprensión compartida de ser

Esta reunión es “muy importante para la consolidación de nuestra comunión”, pues da a las iglesias “la oportunidad de compartir nuestras experiencias, nuestras frustraciones y nuestro testimonio de la gracia de Dios en nuestras vidas para el apoyo mutuo”.

— Rvda. Dra. Jeanette Ada Maina, Vicepresidenta de la FLM para África, en la consulta regional de 2022.

iglesias luteranas, está en el corazón de ese compromiso.

En los seis últimos años ha habido un intenso interés entre las iglesias miembro de explorar los dones y desafíos de estar unidas en comunión. Las reuniones de lideresas y líderes de la iglesia con teólogas y teólogos para compartir el discernimiento teológico han profundizado la comprensión y han ofrecido un punto de encuentro destinado a facilitar la comprensión por toda la comunión.

RECONOCIMIENTO COMPARTIDO DE LA IDENTIDAD LUTERANA

Los encuentros regionales del liderazgo de las iglesias siguieron desempeñando un papel importante en la vida de la comunión congregando a lideresas y líderes –hombres, mujeres y personas jóvenes– para reconocer y celebrar los dones de estar conectados a través de la FLM. Cuando luteranas y luteranos de cada región se reúnen, comparten experiencias, aprenden las unas y los unos de los otros, escuchan las preocupaciones de la comunión mundial y la forma en que estas repercuten en el contexto local.

La cuestión de la identidad teológica de las iglesias miembro de la FLM está presente en todas esas discusiones. Explorando y conociendo los distintos contextos donde las iglesias miembro dan testimonio y participando en una profunda reflexión sobre la teología luterana, dichas iglesias han tenido la oportunidad de reconocerse como miembros de la comunión.

En la Conferencia de Liderazgo de Asia, celebrada a fines de 2017 en Manila, Filipinas, delegadas y delegados deliberaron sobre la necesidad de contar con una mayor identidad luterana entre las iglesias, al tiempo que se afirma la misión holística que combina proclamación, diaconía e incidencia. También manifestaron preocupación por la formación ministerial y el impacto del fundamentalismo

religioso en la región. La reunión de 2019 en Indonesia bajo el tema *Pursuing peace through interfaith dialogue* (Búsqueda de la paz a través del diálogo interreligioso) llamó a las iglesias a trabajar juntas con comunidades de otras religiones para promover la justicia de género, la protección del medio ambiente y el cuidado de las personas pobres.

Cuando el Consejo Luterano en África se reunió en Acra, Ghana en 2018, reforzar la colaboración y las relaciones en el continente y el resto del mundo, y forjar la unidad fueron los enfoques principales como reflejaba el tema “Y que todos los miembros del cuerpo, aunque son muchos, son un solo cuerpo”. En la reunión de 2019 de la Consulta de Liderazgo de África en Moshi, Tanzania, se deliberó sobre la misión de la iglesia y su voz profética, y las implicaciones para la educación teológica.

En la reunión de las regiones europeas –países de Europa Central Occidental, Europa Central Oriental y Países Nórdicos – que tuvo lugar en Eslovenia a finales de 2018, se discutió la implementación de la estrategia de la FLM. Se consideró que la educación teológica, la construcción de la comunión y el fortalecimiento de la identidad luterana eran temas clave para responder al impacto de personas refugiadas y migrantes por toda Europa, así como al aumento del populismo y la secularización.

En su reunión de mayo de 2019, lideresas y líderes de ALC, y Norteamérica emitieron un mensaje común prometiendo reforzar la cooperación a través de las redes de la primera y que las dos iglesias miembro de la FLM en Norteamérica participarían en la conferencia regional de liderazgo anual, cuyo nombre se cambió a Conferencia de Liderazgo de las



El obispo Alexis Salgado de la Iglesia Luterana en Chile y la obispa Izani Bruch de la Iglesia Evangélica Luterana en Chile, durante la Conferencia de Liderazgo de las Américas de 2022 en Santiago. Foto: FLM/Eugenio Albrecht



Oración por la paz en la Conferencia de Liderazgo de Asia de 2019. Foto: FLM/Melina Agustina

Américas. Las discusiones se centraron en la Estrategia de la FLM 2019-2024.

Tras una fase de reuniones en línea y a causa de la COVID-19, las reuniones regionales de liderazgo presenciales recién se retomaron en 2022. La Conferencia de Liderazgo de Asia se celebró en Bangkok, en mayo de ese año, acogida por la Iglesia Evangélica Luterana en Tailandia. El tema, *Ministry after the storm* (Ministerio después de la tormenta), fue idóneo para que lideresas y líderes de la región escucharan y discernieran juntos cómo apoyarse mutuamente después de la tormenta de la pandemia.

También en mayo, en Santiago, las dos iglesias miembro de la FLM en Chile acogieron la Conferencia de Liderazgo de las Américas. Delegadas y delegados de las Américas se reunieron bajo el tema “Restaurar los huesos

secos” enfatizando el resurgimiento de la crisis. La amplia participación fue notable, a pesar de las severas restricciones de viaje que seguían estando vigentes. El obispo Alexis Salgado de la Iglesia Luterana en Chile afirmó que el tema era pertinente para “todos nosotros que estamos preocupados de la situación pospandemia, todas aquellas personas que se sienten desanimadas y afligidas sin una salida, y hablo de aquellos de nosotros que hemos sido llamados a hablar la Palabra. Nosotros también necesitamos ser pastoreados, aconsejados y levantados”.

En junio, delegadas y delegados ante la Consulta de Liderazgo de África se reunieron en Addis Abeba, Etiopía y discutieron la necesidad de reforzar la identidad teológica de las iglesias de la región, reconocer las teologías engañosas y acrecentar el compromiso audaz

de las iglesias en el espacio público en aras de la paz y la justicia.

En la Consulta de Liderazgo de Europa Occidental, celebrada en octubre en Eisenach, Alemania, delegadas y delegados discutieron las oportunidades y los desafíos comunes entre las iglesias de la FLM en la región. “Es la misión de la iglesia contribuir a la sociedad de forma perceptible y creíble a través de nuestra fe que nos da fuerza, esperanza y orientación”, indicó la Pröbstin Astrid Kleist, vicepresidenta de la FLM para Europa Central Occidental. Durante la reunión, se celebró el 75° aniversario del Comité Nacional de la FLM en el histórico Castillo de Wartburg.

La reunión de Europa Central Oriental tuvo lugar ese mismo mes en Bratislava, Eslovaquia. Los temas principales abarcaron la guerra en Ucrania y las crisis regional de personas refugiadas que guarda relación con esa guerra, la disminución de la asistencia a la iglesia, exacerbada por la pandemia de la COVID-19, y el desafío actual de encontrar un terreno común entre iglesias minoritarias con distintas tradiciones históricas, teológicas y lingüísticas. En 2022, la secretaria general asistió a todas las consultas de liderazgo y esas reuniones le ofrecieron la oportunidad de estar en contacto con lideresas y líderes eclesiásticos de las distintas regiones.

APRENDIZAJE RECÍPROCO Y NUESTRO TRABAJO CONJUNTO

VIVIR LA RELACIÓN DE COMUNIÓN ENTRE IGLESIAS MIEMBRO.

La FLM participa en el trabajo de fortalecimiento de la comunión facilitando entre las iglesias miembro intercambios de aprendizaje y mejores prácticas en materia de formación teológica, servicio diaconal y participación en el espacio público. Dichos intercambios tienen lugar en eventos

presenciales y en línea que reúnen a hombres, mujeres y jóvenes laicos y ordenados. Después son reforzados mediante publicaciones, guías prácticas, historias de noticias y vídeos compartidos en el sitio web y las plataformas de redes sociales de la FLM.

En el marco del programa *Mutual Learning Through Exchange of Leaders* (Aprendizaje mutuo mediante el intercambio de lideresas y líderes), en 2018 tuvieron lugar visitas de intercambio entre la Iglesia Evangélica Luterana en Hungría y la Iglesia Luterana de Cristo en Nigeria. En la zona oriental de Yola, húngaras y húngaros fueron testigo de la prestación de servicios de salud en el marco del Programa de Salud Comunitaria de Wakka que ayuda a familias que viven en asentamientos. En la visita a Budapest, nigerianas y nigerianos participaron en el culto dominical y recibieron información sobre la diaconía local. Estas visitas dieron lugar a un acuerdo de cooperación entre ambas iglesias que fue firmado en junio de 2023. En 2021, la Iglesia Evangélica Etíope Mekane Yesus y la Iglesia Evangélica Luterana en Tanzania firmaron una iniciativa común para mejorar el aprendizaje y compartir experiencias conviniendo en seguir un seminario acogido por la segunda en Arusha. Ese mismo año la región de los Países Nórdicos organizó una serie de seminarios web sobre *Baptism in times of change* (Bautismo en tiempos de cambio) para las iglesias miembro de Dinamarca, Finlandia, Islandia, Noruega y Suecia.

En 2022, la FLM apoyó una reunión con el Comité Nacional de la FLM en Indonesia, en la que participaron representantes de las 13 iglesias miembro del país. Puesto que ocho de los 12 obispos participantes habían sido electos durante la pandemia, esta reunión supuso la oportunidad de fomentar las relaciones recíprocas y de profundizar en su comprensión de la visión y la misión de la comunión de la FLM.

Además, las relaciones entre lideresas y líderes ordenados y laicos de las distintas regiones cuentan con apoyo a través de plataformas como el Retiro de dirigentes recientemente elegidos y el Seminario de lideresas y líderes

laicos que tienen lugar una vez por año. (Más información en el capítulo siguiente).

LA COVID-19 – PRESTACIÓN DE SERVICIOS Y APOYO EN UNA CRISIS

En marzo de 2020, los países impusieron confinamientos para detener la propagación de la enfermedad por el nuevo coronavirus COVID-19. Ese período de conexión social restringida e interrupción de la vida de la iglesia mostró la importancia de estar vinculadas y vinculados a través de una comunión mundial, y demostró la capacidad de la FLM de adaptarse a una emergencia mundial sin precedente.

Frente al desafío de la pandemia, la comunión demostró ser una comunidad que funciona bien de cara a las dificultades. En un tiempo récord se crearon procedimientos para la toma de decisiones y el compartir de recursos en línea. Se elaboraron nuevos sistemas para posibilitar el trabajo a distancia y la cultura de reuniones virtuales evolucionó rápidamente. La FLM estableció redes en línea y las utilizó para convocar dichas reuniones a fin de compartir la información, la conexión y la oración.

El personal de la Oficina de la Comunión trabajó plenamente desde su casa durante el confinamiento y desde entonces continuó trabajando a tiempo parcial en la sede central. El Grupo de Trabajo de la COVID-19 se reunió a intervalos regulares para actualizar la reglamentación de conformidad con las sugerencias de las autoridades suizas. Además, se redactaron directrices para las reuniones mundiales y regionales organizadas por dicha oficina, incluidas aquellas del Comité Ejecutivo y del Consejo.

En su informe al Consejo de 2021, el Secretario General Junge señaló que a pesar de la pandemia, el apoyo de colaboración de la FLM continuó funcionando bien en muchos campos con inclusión de la incidencia, la participación

estratégica con varios órganos de la ONU, las cuestiones de género, el trabajo con las iglesias en materia de preparación en previsión de situaciones de emergencia y respuesta humanitaria, la solución de problemas, la prestación de asistencia en el contexto de muchos países y la toma de iniciativas de recaudación de fondos conjuntamente. El Oberkirchenrat Olaf Johannes Mirgeler, presidente del Comité de Finanzas, reiteró ese mensaje en su informe al Consejo: “Incluso en estos tiempo difíciles, la FLM ha logrado garantizar la estabilidad económica y financiera en todo momento. A través de una estrecha cooperación entre los órganos de gobierno de la FLM y la Oficina de la Comunión en Ginebra, fue posible responder rápida y eficientemente a los desafíos actuales”, afirmó.

SER IGLESIA EN LA ERA DE LA COVID-19

Aunque fue imposible reunirse en persona, reuniones, seminarios y eventos en línea posibilitaron que más personas participaran. Pero eso también supuso que muchas otras, que no tienen acceso a la tecnología moderna no pudieran incluirse. Las iglesias hicieron lo mejor que pudieron para responder a las necesidades de sus miembros.

En 2020, la región europea se reunió en línea bajo el tema *Being church in times of transformation* (Ser iglesia en tiempos de transformación). Un objetivo clave era fomentar la comunión y la conciencia de pertenecer a un todo más grande, un recordatorio oportuno de la fortaleza y el apoyo de formar parte de una red mundial de iglesias.

Ese año, la región africana también se reunió en línea y exploró un tema similar *Being church in challenging times* (Ser iglesia en tiempos difíciles). La asistencia incluyó a coordinadoras y coordinadores de redes regionales de mujeres, personas jóvenes, comunicación, teólogas y teólogos y personas que ejercen la diaconía.

La región de Asia optó por una serie de “encuentros de fraternidad” para la oración,



El obispo Emmanuel Murjee de la Diócesis de Kajo-Keji, Sudán del Sur, durante una campaña ecuménica por carretera, coordinada por la FLM a principios de 2022. Dichas campañas se utilizaban para concientizar a refugiadas y refugiados sobre la forma de reducir la transmisión de la COVID-19 en campos y asentamientos. Foto: FLM/K. Logi

el apoyo mutuo y un respiro de las exigencias de dirigir iglesias durante una pandemia. Eso permitió que participaran más lideresas y líderes, además de fortalecer las conexiones por toda la comunión.

Las iglesias de ALC mantuvieron frecuentes reuniones virtuales con el objetivo de ofrecer un espacio de apoyo mutuo a lideresas y líderes eclesiósticos. Las iglesias de la región convinieron en establecer protocolos por lo que atañe a que las iglesias sean abiertas y comunidades de más cuidado, además de disponer de formas alternativas de permanecer conectadas con las personas que integran las congregaciones. “Sensibilizar (educar de manera práctica) a las iglesias sobre las

regulaciones de la pandemia y cuestiones contra la violencia”, fue el tema de la primera reunión en línea. En junio de 2021 tuvo lugar la primera Conferencia de las Américas en línea bajo el tema “Porque él mismo es nuestra paz, quien de ambos nos hizo uno, derribando la barrera, la pared divisoria de la hostilidad”.

La pandemia creó una situación en la cual se preguntó a las iglesias: ¿Qué forma adquiere la comunidad? ¿De qué manera las decisiones tomadas hoy acerca del culto virtual o híbrido repercutirán en el futuro cercano de la forma en que nosotras y nosotros seremos una comunidad encarnada?

IMPACTO EN LAS IGLESIAS MIEMBRO

La COVID-19 tuvo un enorme impacto en las iglesias luteranas de toda la comunión y afectó a iglesias de todas las regiones. Las estadísticas eran demoledoras. A finales de noviembre de 2020, había más de 10 millones de casos de la COVID-19. En una reunión virtual, lideresas y líderes eclesiásticos de las regiones de la FLM compartieron dificultades y lecciones aprendidas en términos de concientización, apoyo a iglesias miembro y formas de abordar los desafíos de la pandemia. La respuesta a la violencia frente a las restricciones relacionadas con esta última formó parte de las discusiones. Eso permitió que las iglesias miembro aprendieran unas de otras durante ese tiempo difícil y ofrecieran apoyo de oración.

Habida cuenta de que las restricciones de la COVID-19 continuaron en 2020, la FLM intensificó su acompañamiento a las iglesias miembro. Prosiguieron las reuniones en línea con jefas y jefes de iglesias individualmente, al igual que con otras personas integrantes del liderazgo y, al mismo tiempo, la comunión empezó a ofrecer asesoría, oraciones comunes, liturgia, así como escritura de mensajes y cartas de aliento.

En una carta pastoral conjunta, el arzobispo Musa, presidente, y el secretario general Junge de la FLM, llamaron a las “iglesias miembro a oponerse y rechazar cualquier aislamiento de personas o grupos acusados de ser responsables de la COVID-19. Este es un momento de estar unidas y unidos, y de apoyarnos mutuamente. El mundo no necesita estigmatización ni violencia, sino cooperación y solidaridad”.



La Iglesia Evangélica Luterana en Venezuela (IELV) ofreció kits de recuperación de medios de vida durante la pandemia de la COVID-19. Foto: IELV

Se ofrecieron recursos para reflexionar sobre el significado del culto virtual y la forma de abordar la vida sacramental durante el confinamiento. En su reflexión sobre *Digital Worship and Sacramental Life in a Time of Pandemic* (Culto digital y vida sacramental en tiempos de pandemia), el Rev. Prof. Dr. Dirk Lange, Secretario General Adjunto de Relaciones Ecuménicas de la FLM, opinó acerca del anhelo de mantener reuniones presenciales y de compartir los sacramentos: “En tiempos de pandemia, Dios nos asegura que no se nos ha dado un espíritu de cobardía sino antes bien “un espíritu de poder, de amor y de dominio propio” (2 Timoteo 1: 7). Se nos invitada al discipulado espiritual de la moderación. Nuestro anhelo –nuestro anhelo común– marca y nutre una creciente comunión con la comunidad de fe. Dicho anhelo es una nueva realidad espiritual para muchas y muchos de nosotros. También es de larga data en el seno de la comunión de santos”.

Las visitas pastorales en línea permitieron ofrecer el acompañamiento de la FLM a las iglesias que estaban enfrentando otra crisis de largo alcance. Por ejemplo, en Asia, el secretario general “visitó” las cuatro iglesias miembro de Myanmar cuando en el país reinaba el caos debido al golpe militar de febrero de 2021. Fue un momento importante de compartir y orar juntas y juntos, así como una demostración de la solidaridad de la FLM con nuestros miembros sufrientes de Myanmar.

El presidente y el secretario general de la FLM se unieron al papa Francisco y al gran imán Al-Azhar en el llamado a una oración mundial de personas creyentes de todas las religiones, el 14 de mayo de 2020. En una declaración conjunta, los líderes decían que el mundo necesitaba unidad y solidaridad a través de las fronteras para responder a la pandemia de la COVID-19. “Además de una oración y una súplica humilde a Dios, nuestras religiones nos inspiran a perseverar en apoyarnos las unas y los unos a los otros, a las trabajadoras y los trabajadores de la salud, así como a las científicas y los científicos que están trabajando incansablemente para encontrar soluciones médicas”.

FONDO DE REPUESTA RÁPIDA

La situación era particularmente difícil para aquellas iglesias que no disponían de medios técnicos que les permitieran celebrar el culto virtual o recibir donaciones por transferencia electrónica. Eso redujo drásticamente los fondos disponibles para que pastoras, pastores y personas laicas pudieran prestar servicios de extensión y apoyo comunitarios en momentos en que se necesitaban de urgencia.

En esa situación crítica, los asociados donantes y las iglesias miembro que disponían de fondos contactaron a la Oficina de la Comunión de la FLM en Ginebra para ofrecer apoyo a proyectos relacionados con la pandemia. A principios de abril de 2020, la FLM estableció el Fondo de Respuesta Rápida (FRR) a la COVID-19 que se convirtió en un instrumento de expresión de solidaridad tangible durante los dos años siguientes. La FLM Servicio Mundial también estableció en sus programas de país un Fondo de Respuesta Rápida con un objetivo similar.

El FRR, con aportes de las principales iglesias y los organismos relacionados que son donantes de la FLM, apoyó a muchas iglesias miembro que eran particularmente vulnerables. Las candidatas seleccionadas recibieron una subvención de 5.000 euros para actividades de socorro inmediatas, tales como la distribución de paquetes de alimentos, asistencia médica y kits de higiene.

Entre abril de 2020, cuando se creó el fondo, y principios de diciembre de 2022 se costearon más de 1.300.000 euros para 90 iglesias miembro de la FLM que redundaron en 199 proyectos realizados en 57 países.

El éxito del fondo mostró los beneficios de formar parte de una comunión mundial que está equipada para redistribuir recursos a fin de responder a necesidades repentinas.

Por ejemplo, gracias al apoyo financiero del fondo, la Iglesia Protestante Cristiana Batak de Indonesia puso en marcha un proyecto de piscicultura para promover la seguridad alimentaria de familias afectadas por el

revés económico de la COVID-19. En las actividades participaron grupos de mujeres y de personas jóvenes de comunidades cristianas y musulmanas. En Camerún, una campaña de sensibilización sobre la COVID-19 de la Iglesia de la Hermandad Luterana incluyó la distribución de kits de lavado de manos a parroquias, iglesias y oficinas de iglesias, mezquitas y otros sitios públicos. El proyecto llegó a más de 50.000 personas de diferentes religiones y bagajes, además de servir como un poderoso testimonio de la solidaridad interreligiosa y la cooperación ecuménica.

En Guatemala, la Iglesia Luterana Agustina llevó a cabo una misión de 12 días destinada a distribuir alimentos en aldeas apartadas que habían estado tres meses en una cuarentena y un toque de queda autoimpuestos para evitar contraer la enfermedad del coronavirus (COVID-19). Más de 360 familias recibieron más de 31.700 kilos de alimentos y suministros de higiene.

En marzo de 2021, la FLM cambió el marco de su fondo de emergencia a corto plazo –en principio creado en respuesta a la COVID-19– para centrarlo en proyectos de recuperación y medios de vida. Al mismo tiempo, aumento de 5.000 a 10.000 euros, el monto que las iglesias podían solicitar por proyecto. El objetivo era abordar los efectos sociales y económicos de larga duración que causó la pandemia del coronavirus en las iglesias y las comunidades que sirven.

ADAPTACIÓN Y RESPUESTA DE LOS PROGRAMAS DE PAÍS

El efecto de la pandemia en los programas de país del Servicio Mundial fue significativo. Siguieron existiendo crisis, pero los desafíos aumentaron y esos programas tenían que incluir en su acción, una respuesta adecuada a la pandemia. A menudo, esto último exigió aumentar o reorientar las actividades. En el caso de personas refugiadas y personas desplazadas internas, las restricciones de la pandemia no hicieron más que agravar el aislamiento existente en los campos y asentamientos de refugiadas y refugiados.

El precio del combustible, los materiales y los alimentos se disparó. El impacto en las personas pobres fue considerable por la pérdida de ingresos y el acceso reducido a alimentos y atención médica.

El personal de todas partes redobló sus esfuerzos para levantar los desafíos. Su experiencia y su reputación le ayudaron a navegarlos. Las relaciones gubernamentales con el personal de terreno fueron importantes. La FLM pudo proporcionar rápidamente, agua, saneamiento e higiene (WASH por su sigla en inglés), además de concientizar sobre la necesidad de respetar las medidas de prevención.

Por conducto de un grupo operativo especial para coordinar la respuesta a la pandemia, cada país estableció un plan de contingencia en previsión del impacto potencial de la misma sobre el trabajo general a corto y largo plazo. En el marco del esfuerzo global, casi medio millón de personas de 22 países recibieron apoyo a través de Fondo de Respuesta a la COVID-19 del Servicio Mundial. Dicho fondo fue usado para formar personal, maestras y maestros, concientizar en comunidades, mejorar el sistema de agua y saneamiento, y distribuir jabón, mascarillas y demás equipo de protección. En Colombia, por ejemplo, la FLM respondió a los desafíos más críticos de falta de agua, alimentos, atención de salud y equipo de protección personal. En Nepal se puso el foco en suministrar información para concientizar sobre la transmisión de la COVID-19 mediante mensajes de texto cortos y la radiodifusión en idiomas locales.

“Nos sentimos muy felices de saber que otras personas están pensando en nosotras y nosotros, y que se preocupan de nuestra seguridad en este tiempo difícil”, comentó la Sra. Phatima Hemrum, presidenta de un grupo de ahorro y crédito que cuenta con el apoyo de la FLM en el distrito de Morang, Nepal.

En los campos de personas refugiadas de Za’atari y Zarqa en Jordania, el personal de la FLM ofreció actividades psicosociales para niñas y niños a través de reuniones en línea y grupos de chat con voluntarias y voluntarios que incluso dieron clases de baile Zumba a



Lavado de manos en el campo de personas refugiadas de Kakuma, Kenya.
Foto: FLM/Pauline Kwamboka

niñas y niños que estaban confinados en su casa.

En 2020, visto que los confinamientos dejaron a más y más personas sin ingresos, la FLM distribuyó paquetes de alimentos y apoyó actividades de medios de vida basadas en las casas. En el ámbito de proyectos de educación se pusieron a disposición materiales de estudio para que alumnas y alumnos siguieran aprendiendo cuando más escuelas cerraron. Además, se destinaron más de cinco millones de euros para la respuesta a la COVID-19 mediante reasignaciones presupuestarias y suplementos de subvención. Al mismo tiempo, siguió la concientización sobre los efectos a largo plazo de la pandemia, en ocasiones tales como el Día Mundial del Refugiado, centrada en los efectos del confinamiento en aquellas personas que perdieron su hogar. En el Día Internacional de la Niña, la FLM subrayó el aumento alarmante de los embarazos adolescentes, los casamientos precoces y la violencia de género, a la vez que presentaba a niñas determinadas a continuar su educación. La salud mental pasó a ser un tema importante en el Día Humanitario Mundial.

Los efectos del impacto prolongado de la pandemia se hicieron sentir particularmente en 2021, pues las perturbaciones de la economía castigaron con más dureza a las personas pobres. La FLM puso mayor énfasis en el apoyo a medios de vida adicionales para las personas más vulnerables. Por ejemplo, en Duhok, Iraq, un grupo de niñas y mujeres del subdistrito de Zawita recibió formación en costura obteniendo así nuevas fuentes de ingresos. En esa misma región, la FLM impartió formación a más de 100 agricultores para que supieran usar nuevas tecnologías de agricultura e impulsaran la producción agrícola. En los distritos de Al-Hamdaniya, Sinyar y Mosul, la FLM junto con asociados locales distribuyó equipo agrícola, 10 invernaderos con sistemas de riego por goteo, además de semillas, fertilizantes y pesticidas, así como capital inicial a 35 micro, pequeñas y medianas empresas.

“La pandemia comprometió la resiliencia de personas refugiadas y comunidades de acogida vulnerables. Sus ahorros disminuyeron

cuando trataron de contrarrestar los efectos de la misma y sus ingresos también disminuyeron debido a las restricciones del mercado”, señaló Philbert Habonimana, representante nacional de la FLM en Camerún.

La FLM junto con asociados ecuménicos y de la sociedad civil participó en la incidencia internacional a favor de la protección de las comunidades más vulnerables a causa de la pandemia de la COVID-19, centrándose principalmente en la equidad de la vacunación.

Los efectos de la pandemia continuaron después que se levantaron las restricciones. En febrero de 2023, la FLM publicó el nuevo informe *No One Is Safe Until Everyone Is Safe* (Nadie está salvo hasta que todo el mundo esté a salvo). La Rvda. Dra. Anne Burghardt, Secretaria General, lo presentó en el evento de lanzamiento en Nueva York, acogido por la Oficina Luterana para la Comunidad Mundial.

“La triste realidad es que no todo el mundo está a salvo. Todavía hay millones de personas sin acceso a la vacunación, a una información precisa ni a apoyo”, señaló.

El informe explora el impacto de las respuestas de las iglesias y asociados a la pandemia, y concluye con recomendaciones para quienes formulan políticas, donantes, iglesias y otras instituciones religiosas que trabajan en la reconstrucción tras los efectos devastadores de la pandemia.

El estudio revela que las organizaciones religiosas desempeñaron un papel sin parangón en lo que se refiere a contrarrestar la desinformación. Los ejemplos citados por quienes participaron en el citado evento incluyeron a lideresas y líderes religiosos que se vacunaron en público, hablaron de higiene, así como de las causas y los efectos de la pandemia.

Uno de los cambios significativos que, a causa de los confinamientos de la pandemia, tuvieron que hacer organizaciones basadas en la fe como la FLM fue la creciente localización de las actividades con el consiguiente aumento de la confianza entre ejecutivas y ejecutivos de programa, y asociados locales en el terreno.

LA FLM CREA EL FONDO DE SOLIDARIDAD DE LA COMUNIÓN

La interacción con las iglesias miembro en los últimos años ha revelado que los proyectos de largo plazo y los mecanismos de recaudación de fondos tradicionales eran inadecuados para responder a necesidad inmediatas y urgentes. Tras el creciente número de solicitudes de apoyo de las iglesias miembro para responder a emergencias, la idea de establecer un Fondo de Solidaridad de la Comunión (FSC) se sugirió por primera vez en 2019. Lanzado a finales de 2022, ese fondo resultó ser un importante instrumento de solidaridad en tiempo difíciles. En los años venideros, el FSC construirá a partir de la fortaleza que la FLM ha establecido en su trabajo en proyectos para abordar muchas otras necesidades urgentes que exigen una rápida respuesta a corto plazo a causa de situaciones imprevistas como conflictos armados, desastres naturales y preocupaciones de salud pública u otras emergencias que afectan a las iglesias miembro de la FLM y sus comunidades más amplias.

ACOMPañAMIENTO DE LAS IGLESIAS EN SU PROPIO CONTEXTO

A lo largo de los seis últimos años, tanto el presidente como el secretario general y la secretaria general que sirvieron durante este período, acompañados por lideresas y líderes regionales como vicepresidentas y vicepresidentes, y miembros del Consejo de la FLM, mantuvieron reuniones virtuales y presenciales con iglesias miembro.

En 2017, el secretario general visitó la Iglesia Luterana de Australia que incluye a la Iglesia Luterana de Nueva Zelandia. Durante su visita, el Rev. Dr. Junge expresó agradecimiento por el ministerio de esa iglesia con las comunidades aborígenes y la forma en que practica la “acogida al extranjero”.

A menudo, las visitas obedecieron a situaciones de emergencia a las que se enfrentaban las iglesias miembro de la región. En enero de 2018, el arzobispo Dr. Panti Filibus Musa, presidente de la FLM, visitó las iglesias miembro de Myanmar donde la FLM está implementando la labor humanitaria y el trabajo de desarrollo.

Durante la visita a Nepal en 2019 para marcar la celebración del 75° aniversario de la Iglesia Luterana Evangélica del Nepal, el secretario general tuvo ocasión de ver el trabajo del Servicio Mundial y los proyectos de desarrollo administrados por la iglesia. “Siendo cristianas y cristianos estamos llamados a servir y mientras que, según parece, otras organizaciones podrían estar partiendo de Damak, tras el cierre del programa de reasentamiento, la FLM se ha comprometido a permanecer para ver el desarrollo del proceso”, comentó Junge cuando visitó un campo que acoge a refugiadas y refugiados butaneses.

A principios de 2020, cuando la Iglesia Evangélica Luterana en Zimbabwe estaba haciendo frente a la sequía prolongada y la dificultad, el Rev. Dr. Junge encabezó

APOYO A LA MISIÓN Y EL TESTIMONIO LOCALES DE LAS IGLESIAS

Secretarias y secretarios regionales apoyan la misión y el testimonio de las iglesias locales. Unas y otros facilitan las relaciones de comunión, acompañan a las iglesias miembro de cada región y coordinan su participación en eventos nacionales, regionales y mundiales. Además, las apoyan en la mediación de conflictos, la construcción de la paz, la gestión de crisis y el cuidado pastoral. Su presencia en cada región y su conocimiento de los diversos contextos de las iglesias es invaluable para la misión y el testimonio efectivos de congregaciones y entidades regionales relacionadas con la iglesia.

una delegación al país como muestra de solidaridad con esa iglesia. Una semana después del regreso de la delegación, se impusieron confinamientos en Suiza y el resto del mundo.

En 2022, el arzobispo Musa, Presidente de la FLM, visitó Alemania, Hungría e Islandia donde se reunió con lideresas y líderes eclesiales. En el discurso que pronunciara en la Conferencia del Círculo Ártico en Reikiavik, Islandia, dijo: “Siendo personas de fe, tenemos una comprensión y una apreciación únicas de la naturaleza y la creación. Sabemos que estamos llamadas a vivir en armonía con la creación sin explotarla ni hacer un uso indebido de la misma o agotarla. Creemos que la creación es un don de Dios y que se nos llama a la buena mayordomía, a proteger la Tierra y sus preciosos recursos para nuestras y nuestros hijos y nietos”.

De 2021 a 2022, la Secretaria General Burghardt asistió a cinco conferencias de liderazgo de África, Asia, Europa Central Occidental, Europa Central Oriental y las Américas. También visitó las iglesias miembro de Polonia, Países Bajos y Tanzania, así como el programa de país en Uganda. En este último, se reunió con varias personas que viven en campos y asentamientos que cuentan con el apoyo de la FLM. Además, habló con madres adolescentes que viven en campos y escuchó sus preocupaciones. “Ver a esas chicas a quienes se les niega cada vez más el derecho a la infancia y que, en cambio, son madres es desgarrador” afirmó y añadió: “resulta difícil escuchar sus historias, pero debemos hacerlo, porque el problema es real y lo tenemos frente a los ojos. Debemos ver cómo podemos adoptar un enfoque holístico para apoyar a esas chicas, previniendo los embarazos adolescentes en el futuro”, concluyó.

En la alocución que pronunciara en la Conferencia de Liderazgo de las Américas, la secretaria general habló de la importancia de la participación comunitaria en la misión de Dios en el mundo.

“En la comunión aprendemos a transformar nuestras angustias en acción. En la comunión, el Espíritu nos capacita para ser mensajeras

y mensajeros de esperanza, especialmente en situaciones que parecen desesperadas”, señaló.

De diversas maneras, las iglesias miembro se acercaron unas a otras a través de la comunión. En 2022, la Iglesia Evangélica de la Confesión de Augsburgo en Polonia inició un ciclo de oraciones para las otras iglesias miembro de la FLM que se preparan para la Decimotercera Asamblea en la ciudad de Cracovia de su país. A partir de este último se creó el primer calendario de intercesión para las iglesias miembro de la FLM. Las parroquias de esa iglesia están orando por cada iglesia miembro de la FLM.

“Queremos conectar a nuestras parroquias locales con otras iglesias miembro de la FLM y la comunión luterana mundial”, indicó Anna Wrzesińska, presidenta del Comité Local de Planificación de la Asamblea.

COMPROMISO CON LA UNIDAD CRISTIANA

La conmemoración de los 500 años de la Reforma, que marcó el inicio de nuestro camino de Windhoek a Cracovia, tuvo lugar con espíritu ecuménico. Espíritu que también tuvo eco y se amplificó en la aceptación y adopción cada vez más amplia de la “Declaración Conjunta sobre la Doctrina de la Justificación” (DCDJ). En julio de 2017, en Wittenberg, Alemania, la Comunión Mundial de Iglesias Reformadas firmó un acuerdo de asociación con dicha declaración. El “Testimonio de Wittenberg” es una declaración que afirma el llamado común a la renovación y la cooperación continuas. El Consejo Consultivo Anglicano había firmado la DCDJ en 2016. El 31 de octubre de 2017 tuvo lugar un servicio de celebración en la Abadía de Westminster para reconocer esa afirmación y conmemorar el V Centenario de la Reforma. En marzo de 2019, las cinco comuniones mundiales que habían firmado la DCDJ se reunieron para celebrar una consulta en la Universidad Notre Dame de los Estados Unidos. En esta última que congregó a lideresas y líderes ecuménicos



Culto ecuménico durante la consulta de Notre Dame de 2019. Foto: Peter Ringenberg/Universidad de Notre Dame

de las tradiciones católica, luterana, metodista, anglicana y reformada se redactó la “Declaración de la Consulta de Notre Dame” que afirma el compromiso con la DCDJ y la urgente necesidad de traducir el mensaje de la justificación de manera que pueda ser comprendido hoy en día.

También en 2019 se cumplió el 20° aniversario de la DCDJ. En el contexto de la reunión del Consejo de la FLM en junio, ese hito histórico fue celebrado en un servicio ecuménico de oración en la catedral San Pedro de Ginebra, en el cual, dirigentes de la FLM y de las tradiciones católica, metodista, anglicana y reformada sostuvieron que aquello que “nos une es mucho más que aquello que nos divide”. También se publicó una edición especial de la DCDJ en los cuatro idiomas oficiales de la FLM e italiano.

COMPROMISOS EN EL CAMINO HACIA LA UNIDAD ECLESIAL

En 2018, el Consejo de la FLM aprobó los “Compromisos de la Federación Luterana Mundial en el camino ecuménico hacia la comunión eclesial”. El documento ofrece reflexiones teológicas sobre el ecumenismo desde la perspectiva luterana y contiene seis compromisos con cada una de ellas, incluido un firme autocompromiso con el ecumenismo y sugerencias de aplicación práctica. Dichos compromisos expresan la necesidad de trabajar por la unidad en los planos local y mundial, a través de un enfoque holístico del ecumenismo que comprenda diálogos teológicos, testimonio diaconal, incidencia y vida espiritual compartida. La unidad es siempre un don y una tarea, y esos compromisos ecuménicos recuerdan que el

objetivo de la unidad cristiana no es solo la unidad doctrinal sino también la unidad en el servicio y la oración.

El citado texto ha guiado el trabajo ecuménico de la FLM, especialmente en lo que se refiere a la acogida y la implementación de declaraciones de consenso. Es importante garantizar que las declaraciones conjuntas y las declaraciones de consenso se apliquen a escala local.

DIÁLOGOS EN CURSO

Los diálogos bilaterales con otras comuniones cristianas mundiales también siguieron adelante, a pesar de los múltiples desafíos planteados por la COVID-19.

La quinta fase del diálogo que lleva a cabo la Comisión Luterana-Católica Romana (2010-2018) y que ya había producido la publicación “Del conflicto a la comunión”, concluyó su trabajo en 2018 con el informe *Baptism and Growth in Communion* (Bautismo y crecimiento en comunión). El Consejo de la FLM lo estudió y lo recibió en 2019. El Pontificio Consejo para la Promoción de la Unidad de los Cristianos (actualmente Dicasterio para la Promoción de la Unidad de los Cristianos) y el Dicasterio para la Doctrina de la Fe del Vaticano expresaron preocupación y describieron el informe como “un estudio abierto que todavía no está listo para la acogida”. Se escribió un preámbulo conjunto mencionando ese hecho, pero señalando también que el informe incluye importantes impulsos pneumatológicos para la discusión teológica y eclesiológica en curso. Supone un paso significativo al proponer un consenso diferenciado sobre el bautismo. La FLM y el PCPUC lo publicaron en el respectivo sitio web. Se están preparando las traducciones en los otros idiomas oficiales de la FLM.-

Durante los años transcurridos desde la Duodécima Asamblea en Windhoek, la FLM fue recibida dos veces en el Vaticano por el papa Francisco. En la audiencia con el pontífice de diciembre de 2017, el arzobispo Musa, presidente de la FLM, le agradeció su

apoyo ecuménico y su esperanza de que el don de la unidad entre creyentes se arraigara y floreciera, no como resultado de proyectos humanos, sino por la gracia de Dios. En junio de 2021, el arzobispo Musa, junto con el secretario general Junge, las vicepresidentas y los vicepresidentes de la FLM, se reunieron con el papa Francisco y compartieron un regalo de cerámica de la Comunidad de Taizé decorado con esmalte producido con tierra de los campos de personas refugiadas que gestiona la FLM Servicio Mundial. El papa Francisco animó a la delegación a seguir su recorrido ecuménico: “Continuemos, entonces, con pasión nuestro recorrido del conflicto a la comunión. En la próxima etapa se tratará de explorar los estrechos vínculos que unen a Iglesia, ministerio y Eucaristía”.

Durante la reunión en Roma en junio de 2021, también se discutió y se aprobó una visión común entre la FLM Servicio Mundial y Caritas Internationalis que abunda en la Carta de intención, firmada en Lund, Suecia, en 2016 en ocasión de la conmemoración conjunta de la Reforma, y la consolida. En esa visión común se declara que en los proyectos implementados por Caritas Internationalis y la FLM Servicio Mundial, sus acciones no se orientan simplemente a objetivos, pues dan testimonio de la esperanza del evangelio, libres por la gracia, establecimiento de la justicia y la paz, y ofrecimiento a las personas más pobres de un sentido de confianza básica en la vida. Esta colaboración se explora más en el capítulo sobre Fortalecimiento de la presencia y el testimonio vibrante de las iglesias.

En 2017, la comisión trilateral que integran la FLM, el Consejo Menonita Mundial y la Iglesia Católica Romana también concluyó su trabajo con el informe “Bautismo e incorporación en el Cuerpo de Cristo, la Iglesia”. Este último resume las discusiones enriquecedoras que tuvieron lugar sobre temas fundamentales de la relación del bautismo con el pecado y la gracia, la celebración del bautismo y la comunicación de la gracia y la fe en el contexto de la comunidad cristiana, y la vivencia del bautismo en el discipulado cristiano. Este texto importante también desafía a los tres interlocutores a profundizar su enseñanza y su espiritualidad bautismales.

La primera fase del diálogo oficial entre la FLM y la Comunidad Pentecostal Mundial terminó en 2022 con la declaración *The Spirit of the Lord Is Upon Me* (El espíritu del Señor está sobre mí), que fue recibido y recomendado por el Consejo de la FLM en 2023 y está en proceso de preparación para ser publicado.

“La comisión del diálogo recomendó encarecidamente que se inicie la segunda fase que podría centrarse en las prácticas de culto y la formación cristiana en las iglesias luteranas y pentecostales”, señaló al Consejo, la Secretaria General Burghardt.

Se entiende que las conversaciones oficiales entre las tradiciones luterana y pentecostal acrecienta la comprensión entre ambos interlocutores y que participen en una nueva metodología de diálogo que incluya el estudio de casos y permita compartir exploraciones contextuales. Se celebraron reuniones virtuales en Filipinas, Alemania, Chile y Madagascar, y finalmente en 2022, hubo una reunión presencial en Pasadena, California, Estados Unidos.

En la 17ª sesión plenaria de la Comisión Conjunta Internacional Luterano-Ortodoxa por la Unidad, celebrada en noviembre en Helsinki, Finlandia, que tuvo lugar el segundo semestre de 2017, se discutió el tema *Legacy of the Reformation – Lutheran and Orthodox approaches* (El legado de la Reforma – Enfoques luteranos y ortodoxos). La reunión terminó con una declaración sobre el ministerio ordenado/sacerdocio. El 18º plenario de dicha comisión se reunió en 2019 en Tirana, Albania, acogido por la Iglesia Ortodoxa. El tema discutido fue *Holy Spirit in Church and World* (El Espíritu Santo en la iglesia y el mundo), y se exploraron actos del Espíritu Santo a través de las lentes del Credo y de la dimensión litúrgica de la invocación al Espíritu Santo (epiclesis), así como la obra del Espíritu Santo en la creación. El 40º aniversario del diálogo luterano-ortodoxo se celebró en el 19º plenario en Wittenberg, Alemania, en la primavera boreal de 2023. La Comisión se dispone a emitir una declaración en 2025 en ocasión del 1700º aniversario del Concilio de Nicea. Prosigue el trabajo con la Comunidad Mundial de Iglesias Reformadas en lo que respecta a fortalecer e implementar el

Compromiso de Wittenberg: “para soñar un mundo diferente, un mundo donde prevalezcan la justicia, la paz y la reconciliación” (Punto 5 del Testimonio de Wittenberg).

Las relaciones con la Comunión Anglicana se siguen fortaleciendo. En 2018, el Consejo de la FLM solicitó por mandato a la Comisión Internacional Anglicano-Luterana sobre Unidad y Misión que trabajara en la implementación y la acogida de los numerosos informes sobre el consenso del diálogo y los acuerdos de plena comunión que fueron desarrollados por la FLM y la Comunión Anglicana. Su primera reunión presencial tuvo lugar en Costa Rica en 2023. Ese trabajo será crucial para encontrar nuevas formas de avanzar en la misión y el testimonio.

Prosiguió la exploración con el Ejército de Salvación. En 2002, la reunión mantenida en la sede central de este último en Londres reveló que el mejor campo de cooperación reside en el trabajo humanitario que realizamos conjuntamente. También se descubrieron nuevas formas de colaboración ecuménica en temas que preocupan a ambas organizaciones.

La acogida es “un proceso constante y continuo. Incluso las iglesias que ya disfrutan de la comunión eclesial entre ellas son constantemente llamadas por Dios a dar mayor visibilidad a la comunión existente, esforzarse para estrechar la cooperación, fortalecer el testimonio y, dondequiera que sea posible, llevar a cabo su misión juntas”.

— *Compromisos Ecuménicos de la FLM*

COMPROMISO ECUMÉNICO MULTILATERAL

Una vez terminada la pandemia de la COVID-19, la frecuencia de encuentros, reuniones y diálogos ecuménicos presenciales aumentó en forma significativa. El Prof. Dr. Dirk Lange, Secretario General Adjunto de Relaciones Ecuménicas, participó en el Foro Cristiano Mundial (FCM) ayudando en los preparativos del encuentro ecuménico que tendrá lugar en Acra, Ghana en 2024. El FCM congrega a muchas de las denominaciones más recientes y aquellas que habitualmente no participan en el diálogo ecuménico, incluidas, por ejemplo, las iglesias migrantes.

La FLM ha seguido participando en la reunión de secretarios generales de comuniones cristianas mundiales. El Secretario General Junge sirvió como presidente de esa conferencia de 2016 a 2020.

Asimismo, la FLM prosiguió su estrecha colaboración con el Consejo Mundial de Iglesias a través de su participación en el trabajo ecuménico del mismo, por ejemplo, en Fe y Constitución, así como en la labor programática transversal de testimonio común, incluidas la incidencia y la educación teológica. La colaboración con otras instituciones ecuménicas multilaterales, incluidas ACT Alianza y Globethics, también siguió siendo estrecha en varias áreas programáticas.

INSTITUTO DE INVESTIGACIÓN ECUMÉNICA DE ESTRASBURGO

A lo largo de estos años se ha desarrollado una colaboración significativa con el Instituto de Investigación Ecuménica de Estrasburgo, Francia, ya sea mediante proyectos de teología o seminarios conjuntos y centrados en teología de la comunión. Además, el instituto continúa apoyando el trabajo ecuménico de la FLM ofreciendo consultoras y consultores para diversos diálogos bilaterales. Cuando mira al futuro y al cambiante panorama ecuménico, el instituto también explora de qué manera su labor puede arraigarse más profundamente en

la vida y el testimonio de las iglesias miembro de la FLM en el sur global.

El ecumenismo no es un estado ni una “condición”, sino antes bien una dinámica, un impulso sostenido que busca vivir en el plan de Dios para la humanidad y la creación. Esa dinámica se subraya en la Carta a los efesios en la que se nos ve venir a todas y todos juntos en el único Cuerpo de Cristo, una comunión creada y definida por Dios, antes bien que aquella que definimos o construimos nosotras y nosotros. La cruz de Lund, de la Conmemoración Conjunta, representa maravillosamente ese movimiento. Entrar más plenamente en la comprensión de una “comunión vivida” es un desafío constante, desafío que se plantea aún con más intensidad en el actual clima eclesial.

DEFENSA DE LA PAZ Y LA RECONCILIACIÓN

La construcción de la paz, la solución del conflicto y la reconciliación son cada vez más importantes en el mundo polarizado de hoy en día. Basándose en el entendido de que las iglesias están llamadas a ser pacificadoras y a tender puentes, la FLM ha organizado varios cursos de formación para desarrollar esas capacidades en las iglesias miembro.

“Contribuiremos con perspectivas de la teología luterana en las conversaciones interreligiosas, fomentaremos el aprendizaje y el conocimiento interreligiosos entre comunidades y líderes religiosos, y equiparemos a las iglesias miembro para que entablen relaciones interreligiosas en su propio contexto”. (Estrategia de la FLM 2019-2024)

Las conversaciones entre personas de diferentes tradiciones religiosas y el trabajo conjunto contribuyen a la confianza y la comprensión mutuas entre comunidades de fe, comunidades sociales y países. De ahí que como tal, el diálogo interreligioso sea un componente crucial en lo que respecta a crear condiciones para la paz. A fin de contribuir a las discusiones en apoyo de la



Biblioteca del Instituto de Investigación Ecuménica de Estrasburgo, Francia. Foto: FLM/A. Danielsson

paz, en 2020 la FLM preparó un libro de lectura para que fuera utilizado por luteranas y luteranas del mundo entero con la esperanza de que esa publicación y otros recursos de la organización puedan mejorar nuestra capacidad de ser una fuerza activa para la paz, la justicia y la reconciliación. Dicho libro intitulado *Loving your neighbor – Encouraging constructive interfaith engagement – A Reader* (Ama a tu prójimo – Estímulo al compromiso interreligioso constructivo – Un libro de lectura) apoya la idea, según la cual, la religión y las organizaciones religiosas pueden ser una fuerza activa para la paz, la justicia y la reconciliación y una fuente de solución antes bien que una fuente de conflicto. Este libro de lectura se publicó en 2022.

En noviembre de 2022, la FLM reunió a las iglesias miembro de Etiopía y Colombia para facilitar el acompañamiento y el apoyo mutuos

con el objetivo de fortalecer el liderazgo pastoral en la construcción de la paz. Los talleres de liderazgo con un énfasis en esta última y en el diálogo tuvieron lugar en mayo de 2023 con la participación de presidentes del sínodo y otros dirigentes de la Iglesia Evangélica Etíope Mekane Yesus.

Esfuerzos similares están en curso a través de redes de la juventud. Más detalles en la sección Mensajeras y mensajeros de la paz.

UNA COMUNIÓN QUE CANTA

Desde la época de la Reforma, himnos y corales han sido parte integral de la tradición luterana. En una nueva iniciativa



Un comité de agua sensibiliza sobre los estándares de agua potable en Arauca, Colombia. Foto: FLM Colombia

que comenzó en 2018, la FLM invita a sus iglesias miembro a formar parte de una serie dedicada a la temporada de Adviento. En cada una de ellas, una selección de iglesias miembro ha sido invitada a grabar himnos de sus congregaciones que se publican a diario. Dichos himnos, que se comparten en las plataformas de redes sociales de la FLM, dan ideas sobre la manera en que las iglesias luteranas celebran el Adviento a través de la música.

Los himnos fueron calurosamente acogidos en el mundo entero y sirven como medio de conexión y demostración de solidaridad a través de la fe y la esperanza. Para algunas personas, los himnos se han convertido en una forma de celebrar con la familia y las congregaciones cada día de Adviento.

En los cinco últimos años, *Advent: A Singing Comunión* (Adviento: una comunión que canta) ha reunido unos 130 himnos a través de iglesias de las siete regiones de la FLM y algunos programas de país del Servicio Mundial, permitiéndonos compartir muchas expresiones alegres de culto desde el primer día de Adviento hasta Nochebuena.

“¡Estamos muy agradecidas y agradecidos de esta posibilidad de formar parte de esta serie! Nos alegra verdaderamente dar un vistazo para descubrir en qué consisten la música y el culto luteranos de otros lugares, algo que es particularmente importante que vean las niñas y los niños”, comentó en 2021 Andrea Baxter, directora de Renovación del Culto, Iglesia Luterana de la Trinidad, una congregación de la Iglesia Evangélica Luterana en América (ELCA).

LA FLM – CELEBRACIÓN DEL ANIVERSARIO DE UN HITO

El 75° aniversario de la FLM en 2022 fue un tiempo de celebración y señaló la atención sobre la presencia y el testimonio constantes de la comunión de las iglesias miembro en siete regiones del mundo, a partir de 1947, año de la fundación de la comunión en Lund, Suecia.

Un punto culminante del aniversario fue la exposición de fotos que mostraba momentos clave de la FLM y que fuera inaugurada durante la reunión del Consejo en junio. En el discurso pronunciado en esa ocasión, la Secretaria General Burghardt recalcó el compromiso de la FLM de construir a partir de lo que se había establecido. “Hoy, cosechamos los frutos del trabajo de nuestras y nuestros predecesores y plantamos las semillas del futuro, para que las generaciones venideras puedan cosechar los frutos”, sostuvo.

La exposición se amplió en el libro del aniversario “En comunión”. Dedicado a todas aquellas personas que posibilitaron el trabajo de la comunión, presenta 75 fotos con la leyenda correspondiente, una por década, captando momentos clave de las pasadas siete décadas y media. Se estructura en torno a los cuatro pilares de la FLM: esfuerzos conjuntos en teología; iniciativas comunes en la misión, trabajo por la unidad y rescate de personas necesitadas. Las imágenes comprenden las asambleas anteriores, empezando por la primera que tuvo lugar en Lund, Suecia en 1947; el apoyo de la FLM Servicio Mundial a refugiadas y refugiados palestinos en Siria en 1951; la primera Conferencia Luterana de toda África en Marangu, Tanzania en 1955, y la creación del Instituto de Investigación Ecuménica de Estrasburgo a principios de la década de 1960. También contiene una imagen tomada en 1975 en Ecuador de una de las 300 familias beneficiarias de becas de la FLM; la celebración en 1980 del 450° aniversario de la Confesión de Augsburgo en Alemania y la firma de la DCDJ en 1999, una

reunión interreligiosa en Bangladesh en 2009 y, por último, la respuesta de la FLM a la guerra en Ucrania en 2022.

PREPARACIÓN DE LA DECIMOTERCERA ASAMBLEA

Por un voto unánime, en junio de 2019, el Consejo de la FLM aceptó con alegría y agradecimiento la propuesta de la Iglesia Evangélica de la Confesión de Augsburgo en Polonia de acoger la Decimotercera Asamblea de la Federación Luterana Mundial. Los preparativos empezaron de inmediato con el nombramiento del Comité de Planificación de la Asamblea. En 2020, el Consejo aprobó el tema de la Asamblea, recomendado por ese comité y se iniciaron los preparativos para crear diversos recursos de estudio y de culto, así como informes para las iglesias miembro y las delegadas y los delegados ante la Asamblea.

“El tema de la Asamblea, ‘Un cuerpo, un Espíritu, una esperanza’, es importante porque el mundo está dividido”, comentó el obispo Fabiny. “Hay una gran necesidad de esperanza en nuestro mundo. Vemos injusticias en el mundo, pobreza, discriminación, la situación de refugiadas y refugiados, así como de todas las personas que están sufriendo. Es importante darles esperanza, hablar del tema y actuar por la esperanza”.

En octubre de 2021, la FLM publicó el recurso “Un cuerpo, un Espíritu, una esperanza” y lo distribuyó a integrantes de la comunión como una invitación a empezar a comprometerse con el tema de la Asamblea. En 2023, la FLM publicó la “Guía de estudio” de la Asamblea que se compartió en las pre-asambleas regionales. En la pre-asamblea europea, celebrada en Oxford, Gran Bretaña, la Secretaria General Burghardt dijo a propósito de esa guía: “Como iglesias realizamos ese testimonio en contextos muy diferentes y esa es nuestra fuerza. La Guía de estudio de la Asamblea es una herramienta útil que nos

permite ser mensajeras y mensajeros más eficientes de la paz, la reconciliación y la justicia en un mundo dividido y sufriente”.

El entusiasmo en previsión de la Decimotercera Asamblea aumentó cuando delegadas y delegados de las iglesias miembro se reunieron en las pre-asambleas regionales de Europa, las Américas, África y Asia entre marzo y junio de este año. Dichas pre-asambleas incluyeron reuniones previas de mujeres y personas jóvenes. Los vínculos establecidos y el compromiso compartido con el tema de la Asamblea, así como los encuentros

y el discernimiento en las pre-asambleas regionales equiparon bien a quienes participarán en la reunión de la comunión mundial en Cracovia, Polonia, en septiembre de 2023.

“Estamos deseando conocer a personas de todas partes del mundo. Quienes han vivido la experiencia de Asambleas dicen que cambian tu vida y tu mentalidad. Nuestra esperanza es que también sea el caso aquí en Cracovia”, comentó Anna Wrzesińska, presidenta del Comité Local de Planificación de la Asamblea.

En el Catecismo Mayor, Lutero escribe: “En el bautismo, por ende, cada persona cristiana tiene suficiente para estudiar y practicar toda su vida”. Esta Guía de Estudio es una invitación a todas las personas bautizadas para discernir nuestro tema común a la luz de la vital realidad bautismal de nuestra vocación y de nuestra disciplina.

— *Guía de Estudio de la Asamblea*



Una muestra del logo de la Decimotercera Asamblea en la Pre-Asamblea de Asia. Foto: FLM/Jotham Lee

“Entendemos que la misión de Dios es holística e incluye la proclamación del evangelio, la diaconía (servicio al prójimo) y la defensa de la dignidad humana, la justicia y la paz”.

– Estrategia de la FLM 2019-2024



La alegría del culto durante la conmemoración de los 500 años de la Reforma en Windhoek, Namibia.
Foto: FLM/Johanan Celine Valeriano

FORTALECIMIENTO DE LA PRESENCIA Y EL TESTIMONIO VIBRANTE DE LAS IGLESIAS MIEMBRO

En el período transcurrido desde la reunión vibrante y energizante de la Duodécima Asamblea de 2017 en Windhoek, la FLM ha creado nuevas iniciativas y ha continuado a desarrollar otras para fortalecer la presencia y el testimonio de las iglesias miembro en sus respectivos contextos locales y regionales, así como en plataformas mundiales. Ese trabajo fue configurado por el marco de la “Estrategia de la FLM 2019-2024”, establecida en respuesta a las resoluciones y los llamados a la acción de la citada Asamblea.

El apoyo y los recursos de la comunión han demostrado ser vitales para el trabajo y el testimonio de luteranas y luteranos en estos tiempos en que una clara visión, una base firme y redes de vigoroso apoyo son fundamentales para hablar de nuestra fe y actuar en consecuencia. En los encuentros organizados por la FLM, las iglesias se han reunido para compartir sus distintas perspectivas sobre cuestiones de nuestro tiempo.

Desde 2017, la comunión revitalizó varias redes, fortaleció la capacitación en liderazgo y apoyó proyectos e iniciativas que permitieron que las iglesias miembro sirvieran a comunidades locales, construyeran capacidad y fortalecieran el testimonio público. Sus voces fueron escuchadas en lo que respecta a abordar el desplazamiento forzado, los conflictos violentos, la crisis climática, la justicia de género, el rol de la mujer y la juventud en el liderazgo de la iglesia y la importancia de lograr los Objetivos de Desarrollo Sostenible identificados por las Naciones Unidas (ONU). Además, ese trabajo se arraigó con mayor firmeza en las regiones. El discernimiento teológico con la participación de expertas y expertos de las iglesias miembro de todas las regiones de la FLM fue una parte integral de su trabajo que se centró

particularmente en las identidades luteranas, la teología pública, la ecoteología, la mujer en el ministerio ordenado y la educación teológica.

Esas iniciativas fueron exitosas, a pesar de que las iglesias miembro hayan sido desafiadas por las influencias del fundamentalismo y el populismo, así como en algunas regiones, por cambios en la membresía y la participación en la iglesia. Los logros fueron posibilitados por la fuerza que nace del formar parte de una comunión que permite compartir y aprender conjuntamente.

El Departamento de Teología, Misión y Justicia, creado recientemente, ha posibilitado prestar a las iglesias miembro un apoyo y una colaboración de carácter más estratégico y coordinado. La reorganización de 2020 surge del compromiso de la FLM de mantener unido su trabajo en la misión holística mediante la proclamación, la diaconía y la incidencia, trabajo que está diseñado para servir a las iglesias miembro con mayor eficiencia en su búsqueda de dar un testimonio y un servicio fieles, arraigados en la reflexión teológica compartida y conectados con sus respectivos contextos locales.

A lo largo de los seis últimos años, las voces de las iglesias fueron escuchadas claramente en plataformas locales, regionales y mundiales en defensa de las personas marginadas y vulnerables, además de apoyar iniciativas para abordar el cambio climático. Las personas jóvenes desempeñaron un papel crucial de conformidad con el mandato que les confirió la Duodécima Asamblea de la FLM.

Fortalecidas y fortalecidos por nuestra fe y por la vivencia de la comunión, alzamos nuestras voces dando testimonio de lo que hacemos

2017

Julio: Exposición Mundial Reforma, jóvenes reformadoras/es adquieren competencias en liderazgo y ecumenismo.

Agosto: La FLM y el Comité Nacional de Alemania acogen una reunión internacional de lideresas de la iglesia.

Septiembre: Reunión inaugural en Jerusalén de Mensajeras/os de la Paz, programa juvenil interconfesional.

Diciembre: Taller en Rumania de practicantes diaconales sobre el tema *People on the Move – Bridges or Walls?*

Noviembre: *Learning Spirituality with Luther*, tema del 18° Seminario Internacional de Teología.

Octubre: Reunión mundial anual de Despertando al Gigante sobre aportes de las iglesias a la Agenda 2030 ONU.

Julio: Conferencia de la Mujer en Medan, Indonesia, explora formas de superar la violencia de género.

2019

Febrero: El Rev. Junge visita la Iglesia Evangélica Etíope Mekane Yesus y proyectos Símbolos de Esperanza.

Marzo: La FLM y asociados organizan evento paralelo a la Comisión de la CSW, en Nueva York.

Agosto: *Transforming Education*, Día Internacional de la Juventud, patrocinado por FLM, CMI y FMEC.

Agosto: Apertura solicitudes Escuela Ecueménica de Gobernanza, Economía y Gestión para una Economía de Vida.

Agosto: *Forming and informing*, tema del segundo seminario web de “Ser luterano/a”.

Junio: El Espacio de Jóvenes Reformadoras/es pasa a ser plataforma de discusión mensual.

Abril: La FLM establece el FRR a la COVID-19 con iglesias miembros que prestan apoyo a otras vulnerables.

2021

Marzo: Cambio del marco del FRR de emergencia a corto plazo a proyectos de recuperación y medios de vida.

Junio: Tiempo de la Creación “¿Una casa para todos? Renovando el Oikos de Dios”, diálogo virtual.

Junio: Anuncio primeras becas fondo Hélène Ralivao estudios teología y liderazgo de la mujer en África.

Diciembre: Cuarto taller internacional de capacitación de mensajeras /os la paz en Kigali, Rwanda.

Noviembre: FLM y Red de Fe para la Acción contribuyen a la serie digital ¡La paz es posible!

Noviembre: Reunión practicantes diaconales de ALC para abordar los desafíos al llamado de las iglesias.

Junio: Reunión de agentes diaconales de Europa en Helsinki, para establecer recursos promoción convivialidad.

2023

Marzo: Una delegación de 32 miembros participa discusiones 67° Período de Sesiones de la CSW en Nueva York.

Mayo: “Él restaura mi alma”, tema una consulta personas que cuidan a refugiados de Ucrania en Rpca. Checa.

Agosto: La FLM abre invitaciones para la solicitud de becas en los campos de teología y diaconía.

Octubre: Este mes marca el comienzo de un curso piloto de ocho semanas sobre teología luterana.

2018

Mayo: FLM y asociados patrocinan conferencia mundial de iglesias agentes de justicia en medio del populismo.

Abril: Delegadas/os de iglesias miembro participan en discusión virtual sobre la renovación de la iglesia.

Marzo: Primera reunión en Ginebra del Grupo consultivo de estrategia en educación y formación teológica.

Octubre: Consulta de mujeres en Indonesia sobre cómo superar la violencia y promover la justicia de género.

Noviembre: Consulta Mundial Mujeres que Hacen Teología destaca estrategia promoción teología feminista.

Noviembre, la FLM acoge el lanzamiento de *Resisting Exclusion – Global Theological Responses to Populism*.

Noviembre: Mujeres representantes de redes de VSyG en evento organizado por FLM en la Universidad de Ginebra.

2020

Abril: Se crea el Fondo de Preparación Respuesta a la COVID-19 apoyado por principales agencias relacionadas.

Marzo: Frente a la COVID-19, Servicio Mundial se adapta para proteger al personal y las personas que sirve.

Febrero: La FLM publica *Loving your neighbor: Encouraging constructive interfaith engagement — A reader*.

Agosto: Mortales inundaciones repentinas en Etiopía, la FLM moviliza apoyo de asociados.

Septiembre: La FLM lanza en línea sus proyectos de paz para personas jóvenes.

Octubre: La FLM y sus asociados en Alemania y Sudáfrica inauguran el acceso abierto a recursos de teología.

Octubre: Reunión virtual de becarias/os de teología para ampliar comprensión significado ser luterano/a.

2022

Junio: Conferencia International en Ginebra sobre *Welcoming the Stranger, Shaping the Future, Living as Neighbours*.

Enero: Declaración "Año de la Biblia" por 1500 años traducción Lutero del Nuevo Testamento al alemán.

Enero: La Red Global 2.0 de Jóvenes Reformadoras y Reformadores declara 2022 "Año de la Paz".



Reunión del Grupo consultivo de la FLM sobre estrategia de la educación y la formación teológica. Ginebra 2020. Foto: FLM/S. Gallay

nosotras y nosotros luteranos en el servicio al mundo de Dios.

EDUCACIÓN Y FORMACIÓN TEOLÓGICA

La resolución de la Duodécima Asamblea sobre la educación teológica subraya la importancia de la educación y la formación teológica en la creación de un sentido de identidad luterana e informa el testimonio de la iglesia. En dicha resolución se declara que “la formación pastoral debe integrar las dimensiones sociales, políticas y económicas, así como el panorama cambiante de la teología”.

La educación teológica es crucial a fin de contribuir al desarrollo de lideresas y líderes que

estén equipados para las complejidades y las realidades cambiantes del mundo actual. “Una educación que apoya la capacidad de pensar de formas diferentes ayuda a evitar enfoques simplistas y categorizaciones instantáneas”, señaló la Rvda. Dra. Anne Burghardt, Secretaria General, en su primer informe al Consejo de la FLM en 2022. También recalcó que en el mundo de hoy, donde se generalizan las respuestas simplistas a cuestiones complicadas, la educación que apoya la capacidad de pensar en forma matizada y diferenciada es una herramienta vital para combatir dichas respuestas y categorizaciones.

En respuesta al llamado de la Asamblea que señala la importancia de la educación teológica en la creación de un sentido de identidad luterana, la FLM dispuso una serie de reuniones y recursos para reflexionar sobre la misma en el contexto de los numerosos

países y regiones donde se encuentran las iglesias miembro. La red de Educación y Formación Teológica (EFT) se ha convertido en una parte crucial de este proceso en su función de fortalecer el estudio de la teología, facilitando la reflexión conjunta y construyendo la autocomprensión de la FLM como una comunión de iglesias luteranas. En una reunión de EFT de 2020, la Dra. Ulla Morre Bidstrup, Iglesia Evangélica Luterana en Dinamarca, recalcó la urgencia de asegurar que el trabajo del FLM se arraigue en la reflexión teológica “no por nosotras y nosotros mismos, sino por nuestro testimonio como una voz confiable en el futuro”. La red, que comprende a representantes de las siete regiones de la FLM, ha sido instrumental en el acompañamiento de proyectos de pequeña escala en instituciones tales como el Instituto de Sostenibilidad de las Facultades EST de Brasil, el Centro de Estudios Luteranos de Indonesia y el Seminario Mekane Yesus de Etiopía, entre otros.

Cada año, la FLM otorga unas 90 nuevas becas en los campos de teología y diaconía. El objetivo es equipar a becarias y becarios con conocimientos, competencias y confianza a fin de fortalecer las capacidades de las iglesias para la misión holística y preparar a la próxima generación de lideresas y líderes de la comunión luterana. El interés por la educación teológica es alto. El número de solicitudes de becas de teología de la FLM ha aumentado, lo que se refleja en el creciente número de aprobaciones. En 2017, la FLM otorgó 10 becas para estudios de teología; ese número pasó a 28 en 2018, llegó a 42 en 2020 y en 2023 se aprobaron 52. Además, la FLM ha establecido plataformas virtuales para que las estudiantes y los estudiantes actuales se reúnan para apoyarse mutuamente, mantener discusiones temáticas con personal de la FLM de distintos campos y compartir recursos académicos.

La Asamblea también emitió el llamado a la comunión de abordar la necesidad de la educación y la formación teológica que prepara a pastoras, pastores y personal de diaconía a servir en el mundo cada vez más complejo de hoy en día. En ese llamado se reconoce la capacidad de la FLM de congregar a las iglesias miembro para dialogar y compartir lo aprendido sobre los desafíos

planteados por nuevos factores demográficos, sociales y culturales.

Una primera respuesta a ese llamado fue un curso piloto de teología luterana en línea, de ocho semanas de duración, que empezó en octubre de 2017 en el marco de la conmemoración de los 500 años de la Reforma en la FLM. El curso estaba destinado a estudiantes universitarias y universitarios, así como a pastoras, pastores, trabajadoras y trabajadores de la iglesia interesados en reflexionar acerca de distintos aspectos de la teología luterana. Los módulos abarcaban videoconferencias, lecturas obligatorias, videotutoriales y tutoriales en línea. En el punto álgido de la pandemia de la COVID-19, la FLM se adaptó rápidamente a la imposibilidad de encuentros presenciales facilitando varios seminarios web que abordaban esas dificultades. Los seminarios sobre “Ser luterano/a”, teología pública, cuestiones interreligiosas y otros temas llegaron a una amplia audiencia reforzando los vínculos entre lo local y lo mundial, así como a través de las regiones. Ver más Información en Ser iglesias en comunión.

Al arraigar la reflexión creativa, crítica y contextual en acción concreta, la labor teológica de la FLM tiene por finalidad fortalecer la autocomprensión y la capacidad de transformación de sus iglesias miembro. En ese espíritu, más de 20 pastoras y pastores de iglesias miembro de la FLM en 17 países participaron en el Seminario Internacional de Teología en el Centro de la FLM en Wittenberg, Alemania, que se imparte cada año desde 2017, y que combina estudios teológicos y excursiones a lugares históricos de la ciudad de Lutero. Durante la pandemia, en lugar de reuniones presenciales, el grupo de 20 pastoras y pastores de 17 países que participaron en el seminario de 2019 utilizaron la red que había nacido de sus reuniones para compartir preocupaciones, alentarse mutuamente e intercambiar nuevas ideas para el trabajo de la iglesia. “Fue muy alentador conectarse así globalmente, pero también bastante inquietante percatarse de las dimensiones de esta crisis [la COVID-19]”, comentó Damaris Grimmsmann de la Iglesia Evangélica Luterana de Hanover.

Además, la comunión ofreció apoyo a proyectos de aprendizaje contextual en seminarios de teología de Brasil, República Checa, India, México, Rumania, Rusia, Sudáfrica y Tanzania. Un creciente número de cursos y seminarios se imparte en línea, por lo cual, son accesibles a quienes estudian teología y diaconía en todo el mundo. Este desplazamiento a las reuniones y la capacitación en línea durante la pandemia de la COVID-19 aceleró la tendencia. Ejemplo de ello es la serie de conferencias sobre teología pública, iniciada en octubre de 2021 en la plataforma de acceso abierto desarrollada mediante la cooperación entre la FLM, el Centro de Teología Pública de Berlín, Alemania, y el Centro Beyers Naudé de Teología Pública de Sudáfrica. Esta serie congregó a expertas y expertos destacados de todas partes del mundo que dieron conferencias sobre distintos aspectos de la contribución de la teología al espacio público.

Ya en 2018, la FLM ofreció un curso virtual sobre teología luterana. El primer grupo incluyó a 28 estudiantes de todas las regiones de la FLM. El curso estaba destinado a estudiantes universitarias y universitarios, pastoras, pastores, trabajadoras y trabajadores de la iglesia interesados en reflexionar sobre diferentes aspectos de la teología luterana y proporcionó una plataforma de aprendizaje transcontextual. Quienes participaron representaban un diverso grupo mundial de personas jóvenes y adultas de distintos contextos eclesiales, y el curso abarcó a personas laicas y ordenadas de toda la comunión. El Rev. Dr. Chad Rimmer, Secretario de Estudios de Teología y Práctica Luteranas, señaló: “El objetivo es hacer buenas preguntas desde la perspectiva luterana a través de diversos contextos: si lo hacemos conjuntamente, podemos llegar a saber quién es Dios para nosotras y nosotros, y por qué eso importa hoy en día. Se trata de una tarea de teología que puede llevarnos a los próximos 500 años de fe en nuestra comunión luterana mundial”.

En 2021, la FLM inició un curso virtual sobre justicia climática y fe. Ofrecido en colaboración con el Seminario Teológico Luterano del Pacífico, reunió a participantes de todas partes del

mundo que adquirieron conocimientos sobre la acción climática que se inspira en la religión y el respectivo contexto local. Los temas abarcaron teología, ética y espiritualidad relacionadas con la justicia climática, conocimientos en ciencia climática y prácticas de cambio social que conectan el bienestar ecológico con la justicia racial, económica y de género.

Un enfoque más sistemático del programa de becas de teología y diaconía, posibilitado por la tecnología de las reuniones virtuales, fue implementado para el acompañamiento sostenido de becarias y becarios. Esto último incluyó asistencia conjunta a las reuniones trimestrales en línea, a partir de 2021, que les permiten conocer el trabajo de la FLM y construir relaciones, ofrecer apoyo entre pares y reflexionar sobre su recorrido educativo. Un resultado de este intercambio es la reciente publicación de una revista sobre aspectos transformadores de la educación teológica para el propio estudiantado.

La rápida proliferación de las reuniones en línea, impulsada por la pandemia, condujo a una consulta ecuménica híbrida en Ghana, en 2023, donde más de 80 teólogas, teólogos, académicas y académicos se reunieron en sesiones virtuales y presenciales sobre la enseñanza transformadora en un mundo de pospandemia. Bajo el tema *Pedagogy and Pandemic* (Pedagogía y pandemia), discutieron sobre la manera en que la educación teológica ha sido transformada por las experiencias de aislamiento y confinamiento, y cómo los seminarios y otros ámbitos de aprendizaje pueden aprovechar las posibilidades que ofrecen los enfoques virtuales e híbridos de la educación. “La COVID nos enseñó a mencionar nuestras experiencias compartidas de desamparo y a percatarnos que nuestra función es acompañar a personas que luchan con interrogantes, antes bien que tener todas las respuestas”, comentó la Dra. Karla Koll, directora de la Escuela de Ciencias Teológicas de la Universidad Bíblica Latinoamericana de San José, Costa Rica.

A efectos de poner a disposición de iglesias miembros y personas interesadas, los recursos y demás material de teología, en 2022, la FLM empezó a trabajar en una plataforma

ANDUNG-ANDUNG: A GRACE OF THEOLOGICAL AESTHETICS

- ▶ God is radically immanent in space, also in the smallest conceivable events, including in the event of grieving or mourning. In the event of the listening, sounds and voices are transformed into messengers of meaning and sensual-spiritual presence. In the event of the mourning, the wounds are transformed into grace.

Novriana Gloria Hutagalung presenta su documento en la consulta “Creemos en el Espíritu Santo: Perspectivas globales sobre las identidades luteranas”, celebrada en Addis Abeba, Etiopía en 2019. Foto: FLM/Albin Hillert

de aprendizaje que será inaugurada en el segundo semestre de 2023. Esta herramienta comprende cursos, otros recursos y materiales de formación que están en línea. A través de esa plataforma, la FLM también entiende acrecentar la marca compartida con iglesias miembro y organizaciones asociadas a fin de ofrecer los valiosos recursos disponibles a una amplia audiencia.

COMPRENSIÓN DE LA IDENTIDAD LUTERANA

“Creemos en el Espíritu Santo” fue el tema de la consulta celebrada en 2019 en Addis Abeba, Etiopía, que inauguró un proceso plurianual de participación de las iglesias miembro en la definición de la iglesia luterana en su propio contexto, la comprensión de lo que significa ser luterano/a y la evolución de los contextos socioculturales donde las iglesias miembro sirven y dan testimonio. La consulta se centraba en la diversidad de perspectivas del Espíritu Santo que están representadas en toda la comunión. La discusión de las presentaciones de una gama de estudiosas y estudiosos dio lugar a un intercambio enriquecedor en lo que se refiere a perspectivas sobre el impacto del pentecostalismo y el fundamentalismo en las iglesias luteranas. El objetivo era identificar los marcadores comunes de la identidad luterana entre la rica diversidad de identidades contextuales que están representadas en la comunión.

Después de esa consulta hubo una serie de seminarios web sobre el tema “Ser luterano/a” que ofreció un espacio creativo para el diálogo y el compartir de la reflexión teológica entre las iglesias acerca de lo que significa la identidad luterana para la gente en el contexto de su respectivo país y su respectiva región. Se presentó una variedad de temas, entre ellos, la libertad de cristianas y cristianos, las tradiciones indígenas y luteranas, así como el concepto del sacerdocio de todas las personas bautizadas.

En 2021, se envió a lideresas y líderes de la iglesia una encuesta que exploraba los puntos de vista sobre el bautismo, las creencias y las prácticas litúrgicas con la solicitud de hacerla

circular a las personas laicas y ordenadas de la respectiva iglesia. Dicha encuesta fue acompañada de una guía de discusión para ayudar a pastoras y pastores a conducir las conversaciones y la reflexión a nivel de parroquias o diócesis. Se recabaron más de 2.000 respuestas y la información recibida se presentará en la Decimotercera Asamblea en Cracovia. La publicación del documento de estudio sobre la identidad luterana recogerá los resultados de la encuesta en conversación con las reflexiones teológicas para renovar nuestra comprensión de lo que significa ser luterano/a en los contextos actuales.

TEOLOGÍA PÚBLICA PARA EL BIEN COMÚN

En un mundo cada vez más fragmentado, la comunión luterana continúa alentando a las iglesias miembro a esforzarse para ser una sola en el testimonio y el servicio a Dios.

En mayo de 2018, la FLM y la Academia Evangélica de Berlín, *Brot für die Welt* (Pan para el Mundo) y la Iglesia de Suecia organizaron una conferencia mundial sobre el papel de las iglesias como agentes de justicia frente al populismo. Las oradoras y los oradores participantes de 25 países compartieron perspectivas sobre los puntos de vista del liderazgo de la iglesia, la ciencia política y la teología. También examinaron los mecanismos de exclusión de los movimientos populistas y aclararon los argumentos teológicos contra las políticas divisivas con el objetivo de alentar procesos participativos en la iglesia y la sociedad.

La conferencia fue el foco de la publicación de la serie de estudios de la FLM en 2019, intitulada *Resisting Exclusion – Global Theological Responses to Populism* (Resistencia a la exclusión – Respuestas teológicas globales al populismo). Esta última ofrece análisis y perspectivas teológicas sobre el papel público de las iglesias frente a las políticas populistas de exclusión.

Después de la conferencia, en su reunión de junio de 2018, el Consejo de la FLM emitió un mensaje

a las iglesias miembro instándolas a ser iglesias de esperanza que resistan a las fuerzas excluyentes del populismo. El órgano de gobierno llamó al diálogo y el intercambio, tanto en las iglesias como entre ellas, y las exhortó a discernir, comprometerse y resistir, basándose en la fe, el amor y la esperanza a los que Cristo nos ha llamado. También se alentó a las iglesias a resistir a sistemas y estructuras de opresión y exclusión, así como a transformar nuestras comunidades en espacios no violentos de participación plena, justa y segura de todas las personas.

En aquella reunión también se adoptó una resolución sobre la situación del conflicto armado en Nigeria central y nororiental en la que se expresa profunda preocupación por los factores políticos, étnicos y religiosos que motivaban la escalada de la violencia. Ese conflicto incluía una renovada ola de ataques de pastores fulanis que son nómadas contra comunidades agrícolas que son sedentarias y que habían dado lugar al asesinato de mujeres, niñas y niños en lugares de culto.

Al igual que en años anteriores, la FLM apoyó activamente la Nueva Arquitectura Financiera y Económica Internacional junto con el CMI, el Consejo Mundial de Misión, la Comunión Mundial de Iglesias Reformadas y el Consejo Metodista Mundial. Además de participar en las reuniones del grupo consultivo, la FLM ofreció personal de apoyo y contribuyó a la Escuela Ecuménica de Gobernanza, Economía y Gestión para una Economía de Vida que tuvo lugar en Berlín en 2022 que contó con la participación de luteranas y luteranos, y volvió a relanzar la campaña del impuesto de Zaqueo en Sudáfrica, en mayo de 2023.

FORTALECIMIENTO DEL LIDERAZGO EN LAS IGLESIAS

A través del programa de liderazgo, la FLM se propone inspirar a las iglesias miembro para que entablen procesos constantes de desarrollo de la capacidad de liderazgo a todo nivel con el objetivo de que sean más

sostenibles. Tales procesos abarcan temas de buena gobernanza y buena gestión, justicia de género, justicia climática y paz, y fomento de los principios de inclusividad como parte de la identidad de la iglesia luterana.

El Retiro de dirigentes recientemente elegidos, programa anual que fue establecido en 2015, continúa familiarizando a quienes participan con el trabajo de la FLM y les ofrece la posibilidad de construir relaciones. Lideresas y líderes eclesiásticos, como obispos, obispos, pastoras y pastores presidentes, que asumieron recientemente el cargo se reúnen para reflexionar sobre su vocación, explorar la práctica del liderazgo en la iglesia y deliberar sobre qué significa ser lideresas y líderes en la comunión luterana.

La primera parte del retiro tiene lugar en la Oficina de la Comunión en Ginebra y, la segunda en el Centro de la FLM en Wittenberg. Más de 60 lideresas y líderes de las siete regiones de la FLM han participado en este retiro desde que fuera creado.

Durante la pandemia, las reuniones presenciales del citado retiro fueron suspendidas y la de noviembre de 2022 reemplazada por el seminario virtual sobre *Leadership and Episcopal Ministry in the FLM Communion* (Liderazgo y Ministerio Episcopal en la Comunión de la FLM). El programa dio lugar a una conversación sobre qué constituye el liderazgo y cómo puede ser transformador para la iglesia y la sociedad en general.

“El liderazgo es una actividad colaborativa que comprende la participación de personas, grupos y sectores de trabajo. Delegar, distribuir y confiar tareas [a otras personas] forman parte de una liderazgo saludable. Ese es el tipo de liderazgo que tenemos que desarrollar en la iglesia y las instituciones”, señaló en la reunión de 2022 del Retiro de dirigentes recientemente elegidos, el Rev. Dr. Nestor Paulo Friedrich, vicepresidente de la FLM para América Latina y el Caribe.



Participantes en el Sexto Seminario Internacional para Lideresas y Líderes Laicos, Ginebra 2023. Foto: FLM/S. Gallay

DESARROLLO DEL LIDERAZGO LAICO

La FLM siguió desempeñando un papel fundamental en el apoyo al desarrollo del liderazgo de personas laicas en las iglesias miembro mediante una serie de seminarios internacionales de lideresas y líderes laicos que acogieron la Oficina de la Comunión en Ginebra y el Centro de la FLM en Wittenberg. En esos seminarios se invita a las personas participantes a explorar el significado del liderazgo en la comunión luterana y se les ofrece la posibilidad de conocer el trabajo de la FLM. El foco es contribuir al desarrollo de lideresas y líderes que estén equipados para abordar los desafíos contemporáneos de una sociedad de diversidad religiosa, la crisis climática y la justicia de género.

“Este seminario reconoce y respeta la capacidad de aprendizaje teológico de las personas laicas y los aportes que hacen a nuestras iglesias”, sostuvo el gerente de comunicación de la Iglesia Luterana de Australia.

Una vez terminada la capacitación, Jebiskel Mirdha de la Iglesia Evangélica Luterana de los Estados del Himalaya, que participó en el seminario de lideresas y líderes laicos, comentó: “El curso me permitió darme cuenta que el liderazgo es como sembrar semillas y desarrollar los dones que Dios nos dio a cada una y cada uno de nosotros”.

El evento de 2019 congregó a 21 participantes de 16 países. Durante la pandemia, los seminarios se impartieron en línea, pero a partir de junio de 2023, las reuniones presenciales fueron de nuevo posibles y

las personas participantes se reunieron en Ginebra antes de trasladarse a Wittenberg.

LIDERAZGO DE LA MUJER Y JUSTICIA DE GÉNERO

La plena inclusión de la mujer en el ministerio ordenado fue afirmada en cada Asamblea de la FLM desde 1984. Hoy, más del 90 por ciento de las iglesias miembro de la FLM ordena mujeres y hay un número creciente de lideresas en todos los niveles de la iglesia. Ahora bien, eso no significa que las mujeres gocen del pleno reconocimiento de sus roles de liderazgo en los distintos contextos de la comunión de la FLM, por lo cual, aún estamos en camino hacia la justicia de género.

En respuesta directa a las resoluciones de la Duodécima Asamblea celebrada en Windhoek, la Estrategia de la FLM 2019-2024 establece: “Promoveremos el liderazgo de la mujer en la iglesia y la sociedad, así como la participación en pie de igualdad de género en los procesos de discusión y toma de decisiones” [al igual que] “la plena inclusión de la mujer en el ministerio ordenado”.

En esa estrategia, la FLM también se compromete a garantizar y desarrollar espacios y estructuras para la justa participación de género en la vida de la comunión mundial y estipula que se dará especial atención al ulterior desarrollo del equilibrio de género y de las regiones, en particular, la participación de las mujeres en funciones de liderazgo.

En 2017, en el marco de las celebraciones de los 500 años de la Reforma, la Oficina de la Mujer en la Iglesia y en la Sociedad, y la Oficina de la Sociedad del Comité Nacional Alemán de la FLM copatrocinaron una reunión de obispas y otras lideresas de la iglesia del mundo entero. Esa fue una oportunidad de compartir experiencias del respectivo contexto sobre las posibilidades y dificultades de las mujeres que ocupan cargos de liderazgo en las iglesias, así como de asesorarse y apoyarse mutuamente.

En el período transcurrido desde la Duodécima Asamblea, varias iglesias han tomado medidas

importantes por lo que atañe al reconocimiento de la mujer en el ministerio de la Palabra y los sacramentos. Por primera vez, mujeres fueron ordenadas o elegidas jefas de iglesias, y también se celebraron los aniversarios de la ordenación de la mujer a través de toda la comunión.

En abril de 2018, tras cuatro décadas de activa participación de las mujeres como evangelizadoras, maestras y titulares de otros roles, la Iglesia Evangélica Luterana en Tailandia ordenó a sus dos primeras pastoras: la Rvda. Jongkolnee Sampachanyanon Sim y la Rvda. Somporn Kulachote. En octubre de ese mismo año, la Iglesia Evangélica de Confesión Luterana en el Brasil eligió presidenta a la Rvda. Silvia Beatrice Genz, primera jefa de la iglesia.

En 2019, cuando la Iglesia Evangélica Luterana de Islandia marcó los 45 años de la ordenación de la mujer, también marcó otro hito, pues en febrero, las mujeres pasaron a ser mayoría de las personas elegidas para servir en su Sínodo General. En abril de ese mismo año, la Iglesia Luterana Mexicana celebró los 10 años de la ordenación de la mujer. En noviembre de 2020, la Sra. Arntzen fue elegida vicepresidenta de la Iglesia Evangélica del Río de la Plata, siendo la primera persona laica a ocupar ese cargo y la segunda elegida para el mismo desde 1965.

Tras su consagración como jefa de la Diócesis Septentrional de la Iglesia Evangélica Luterana en África Austral, en mayo de 2021, la obispa Naledzani Josephine Sikhwari fue la primera mujer a ocupar ese cargo en el continente. En septiembre del mismo año, la Iglesia Evangélica Luterana en Malawi ordenó a su primera pastora, la Rvda. Bertha Godfrey Munkhondya.

En julio de 2021, en ocasión de la reunión de la comunidad de líderes de las tres iglesias miembro en Japón, la FLM se unió a las felicitaciones dirigidas a la Iglesia Evangélica Luterana de Japón por la decisión de su asamblea de aprobar la ordenación de la mujer. En octubre de ese mismo año, el Sínodo de la Iglesia Evangélica de la Confesión de Augsburgo en Polonia votó la aprobación de la



**Taller sobre incidencia en los derechos humanos de la mujer para organizaciones basadas en la fe.
Foto: FLM/S. Gally**

ordenación de pastoras y, en mayo de 2022, fueron ordenadas las primeras nueve.

En octubre de 2022, la Iglesia Luterana de Taiwán (República de China) eligió presidenta a la Rvda. Selma Chen (Shu-Chen); de ahí que como miembro del Consejo de la FLM fuera la primera lideresa de la iglesia y una de las primeras lideresas de la región de Asia. En enero de 2023, al ser ordenada, la Rvda. Sally Azar de la Iglesia Evangélica Luterana en Jordania y en la Tierra Santa, fue la primera pastora palestina de la iglesia. Un fragmento de la invitación de dicha iglesia a su ordenación decía: “el ministerio de Sally envía un poderoso mensaje de aceptación y progreso en el camino de la iglesia hacia la justicia de género”.

Varias iglesias, algunas de las cuales se mencionan más adelante, también celebraron

hitos en su constante compromiso con la ordenación y el liderazgo de la mujer. En septiembre de 2017, la Iglesia Evangélica Luterana de Estonia celebró los 50 años de esa ordenación. En octubre de 2020, la Iglesia Evangélica Luterana en América también marcó los 50 años de la ordenación de la mujer, mientras que la Iglesia Evangélica de Confesión Luterana en el Brasil, marcó los 40 años en octubre de 2022, el mismo año en que las Iglesias Luteranas Unidas en la India celebraron los 30 años de la ordenación de la mujer. En abril de 2023, la Iglesia Evangélica Luterana en Dinamarca celebró los 75 años de la ordenación de la mujer y este año, la Iglesia Evangélica Luterana de Colombia también festejó los 30 años.

“Ordenar mujeres es importante no solo para cumplir con los números y porcentajes ni por practicar aquello que consideramos correcto

desde el punto de vista teológico, sino también para tener más espacios y más amplios en la vida de las personas y la feligresía de la iglesia”, afirmó Elizabeth Arciniegas de Colombia.

“Vislumbramos una transformación radical en todas las iglesias miembro y nos esforzamos constantemente en ello, no solo por las mujeres ordenadas, sino por las mujeres en general, que han de ser tratadas con la misma dignidad y recibir el mismo reconocimiento de su condición, liderazgo y contribución a diversos ministerios de la iglesia”, señaló Ranjita Christie Borgoary de la India, miembro del Consejo de la FLM.

La Duodécima Asamblea exhortó a la Oficina de la Comunión de la FLM a organizar un proceso para estudiar las experiencias de mujeres en el ministerio ordenado, derribar barreras y afirmar el camino a seguir. La recopilación de esas historias ha terminado y en la Decimotercera Asamblea se compartirá un informe que incluye historias de empoderamiento y afirmación, de las luchas y dificultades enfrentadas en el ministerio.

La inversión en el liderazgo de mujeres fue más reforzada en 2020, cuando la FLM creó el Fondo Hélène Ralivao, que lleva el nombre de una de las primeras teólogas de la Iglesia Luterana Malgache, y pionera de la defensa de la justicia de género en Madagascar, que fue asesinado en febrero de ese año. El propósito del fondo es capacitar en primer lugar a mujeres de la región africana en teología, justicia de género y liderazgo mediante becas para estudios de posgrado y formación e investigación a corto plazo sobre cuestiones relacionadas con la intersección entre teología, justicia de género y liderazgo.

En 2021, el grupo inicial de 10 estudiantes de iglesias miembro de la FLM de Camerún, Etiopía, Madagascar, Tanzania y Zimbabwe recibió becas para cursar estudios en seminarios y universidades que gestionan las iglesias, principalmente, en su respectivo país, o bien, en el ámbito de la región africana.

“Si bien la iglesia adopta una posición activa en la predicación del Evangelio de Jesucristo y el servicio al prójimo, también necesita personal

capacitado para apoyar a feligresas y feligreses que están agobiados por sus problemas cotidianos”, explicó la Rvda. Tientcheu Djomgoue Marie Besong de la Iglesia Evangélica Luterana del Camerún, al referirse a la manera en que usará la beca para fortalecer su trabajo de capellana de hospital.

En estos últimos años, la Red de Justicia de Género y Empoderamiento de la Mujer, anteriormente Oficina de la Mujer en la Iglesia y la Sociedad (o WICAS por su sigla en inglés) fue esencial en lo que se refiere a liderar la implementación en las regiones de la “Política de la FLM para la Justicia de Género”. Además de los cuatro idiomas oficiales, las iglesias miembro la tradujeron en más de otros 20 idiomas locales y nuevas traducciones están en preparación. Inspirada por este programa y muchos otros que no se mencionan en el presente informe, pero consciente de lo mucho que queda por hacer, la FLM marca el 10º aniversario de dicha política en 2023. Esta es una ocasión de afirmar el compromiso de la comunión de promover la plena y significativa participación de la mujer en la iglesia y la sociedad, así como la eliminación de todas las formas de injusticia y violencia de género.

EMPODERAMIENTO DE LA JUVENTUD PARA EL LIDERAZGO

La Duodécima Asamblea adoptó dos resoluciones en las que solicita un creciente apoyo de las personas jóvenes en el liderazgo del presente y el futuro, tanto en la comunión como en su respectiva iglesia.

En su primera reunión de 2018, después de la Asamblea, el Consejo afirmó firmemente el mensaje de la misma sobre las/os jóvenes en el que se llama a lideresas y líderes de la iglesia a centrarse en incluir intencionalmente a personas jóvenes que aporten competencias específicas, conocimientos y experiencias a la vida de la iglesia. El Consejo instó a las iglesias miembro a alentar la participación significativa de personas jóvenes en la vida y el trabajo de la iglesia.

El mayor foco en el desarrollo del liderazgo de las personas jóvenes en los seis últimos años ha tenido éxito. El programa de personas jóvenes es visible y la influencia de ellas se extiende al liderazgo en los campos de la paz y el cambio climático.

La Asamblea también llamó a las iglesias miembro a garantizar la participación de las personas jóvenes en la toma de decisiones, la planificación, la elaboración de estrategias y el apoyo a su derecho al voto.

Varias iglesias miembro han tomado medidas para aumentar el número de personas jóvenes en sus órganos de gobierno. En 2019, el Sínodo General de la Iglesia Evangélica Luterana Unida de Alemania, al que pertenecen siete iglesias miembro de la FLM, decidió que a partir de 2021 por lo menos ocho de sus 50 miembros deberían tener menos de 27 años al 1 de enero del año en el que empiezan su mandato.

En la resolución de la Duodécima Asamblea sobre la participación de las personas jóvenes, se encomia a la Red de Jóvenes Reformadoras y Reformadores por transmitir las ideas de la Reforma a la nueva generación y se la exhorta a reforzar y ampliar su círculo para incluir a quienes se preparan para ejercer el liderazgo en la iglesia.

A partir de junio de 2020, el Espacio de Jóvenes Reformadoras y Reformadores pasó a ser una plataforma de discusión mensual en el marco de la Red Global 2.0 de Jóvenes Reformadoras y Reformadores. Las personas jóvenes de la red global de las iglesias miembro de la FLM se reúnen en línea para aprender unas de otras, compartir modalidades de trabajo, expresar ideas y plantear cuestiones que es preciso abordar en la iglesia y la sociedad. Convocada por la Juventud de la FLM el último viernes del mes, la plataforma ofrece a las personas jóvenes de todas las regiones de la FLM, la posibilidad de discutir sobre las tres prioridades de la Juventud de la FLM, renovación de las iglesias, igualdad y educación, así como también sobre dos prioridades transversales: justicia climática y participación de la juventud.

En 2020, un campamento de jóvenes de la Iglesia Luterana en Chile, con participantes de Argentina, Costa Rica, Guatemala y México, les permitió aprender unos de otros sobre la misión y lo que significa ser una vibrante iglesia local.

“El tema de la misión me conmovió tan profundamente que puedo decir que llegué a casa con una idea mucho más clara de lo que quiero hacer con mi vida”, comentó Ariadna Mutizabal, una de las participantes.

El pastor Hemir Ochoa de la Iglesia Luterana en Chile, que fue uno de los líderes, describió la experiencia en términos de “renovación de la esperanza porque los jóvenes nos dicen una y otra vez que ellas y ellos también son el alma y el espíritu de la iglesia luterana y del mundo cristiano”.

MENSAJERAS Y MENSAJEROS DE LA PAZ

En 2017, la FLM inició el programa juvenil Mensajeras y Mensajeros de la Paz. Su reunión inaugural tuvo lugar en septiembre de ese año en Jerusalén e incluyó una capacitación de cinco días que versó sobre paz y análisis del conflicto, y solución de conflictos. Durante el taller, acogido por la Iglesia Evangélica Luterana en Jordania y en la Tierra Santa, las personas jóvenes adquirieron conocimientos sobre herramientas para la incidencia, la negociación y la mediación, así como la forma de aprovechar sus experiencias individuales, su fe y sus tradiciones culturales para hacer que esas herramientas sean pertinentes en su respectivo contexto. El objetivo era permitirles que planificaran y facilitarían capacitación en su propia comunidad.

En dicha capacitación internacional que tuvo lugar en Tallin, Estonia, en 2019, personas jóvenes de las regiones de la FLM discutieron sobre la conexión que existe entre una visión de la paz y la comprensión del conflicto en contextos multiculturales. Aunque en el momento álgido de la pandemia no se impartió capacitación en línea, el interés por



Reunión antes de la Pre-Asamblea de la Juventud en Kuala Lumpur, Malasia. Foto: FLM/Jotham Lee

el programa aumentó, y en 2022, la FLM patrocinó dos cursos internacionales de capacitación, uno en junio en Ginebra, Suiza, y el otro en diciembre en Kigali, Rwanda. Hasta la fecha, más de 70 personas jóvenes de más de 30 iglesias miembro han participado a título individual en la capacitación anual. A su vez, ellas imparten formación a personas jóvenes del respectivo lugar aumentando el número de aquellas que han adquirido esas competencias.

El manual “Capacitación de la FLM para Mensajeras y Mensajeros de la Paz – Manual de capacitación para participantes” pasó a ser la principal herramienta de capacitación para construir competencias tales como la escucha activa, el encuentro de un terreno común, el análisis de conflictos para identificar la problemática del poder y los derechos humanos, así como la búsqueda

común de soluciones creativas. Con las nuevas competencias adquiridas, se espera que quienes participaron capaciten a otras personas jóvenes en el plano local y que cada una y cada uno de ellos inicie un proyecto de paz. Después de la capacitación de mensajeras y mensajeros de la paz impartida en Rwanda, más de 50 personas de edades comprendidas entre 14 y 18 años participaron en varias iniciativas de base comunitaria en el marco del proyecto “Destellos de paz”. Theophile Mugabo, uno de los iniciadores de dicho proyecto señaló: “Esta fue una oportunidad única para que las personas jóvenes se pusieran en contacto con personas que habían sido afectadas directamente por el genocidio y conocieran sus experiencias. También vieron de primera mano cómo la comunidad pudo reconciliarse después del genocidio. Eso fue esclarecedor, pues aprendieron la importancia que revisten el



Reunión de mensajeras y mensajeros de la paz en Ginebra, Suiza, 2022. Foto: FLM/S. Kit

perdón, el diálogo y la unidad para lograr la paz”.

“Aprendí la importancia que tiene descubrir aquello que nos une como personas, al tiempo que celebramos la diversidad. Espero compartir con la iglesia más amplia, el conocimiento de nuestra formación básica, la narración contextual y las experiencias personales de Rwanda y esforzarme para tener un impacto en comunidades más pequeñas de todo los Estados Unidos”, comentó Ian Heseltine de la Iglesia Evangélica Luterana en América, tras haber seguido la formación en Kigali.

“Estoy convencida de que ahora no basta esperar por otras personas cuando anhelo la paz. Tengo que dar los primeros pasos para que entablemos juntas un diálogo interreligioso”, indicó Johanna

Kluge, Coordinadora Ejecutiva de Trabajo Internacional de la Juventud de la Iglesia Evangélica Luterana en Baviera.

En observancia de la Semana Mundial de la Armonía Interconfesional de la ONU, se organizó una actividad junto con el centro ecuménico e interreligioso Al Amana de Omán, que formó parte de los eventos de la Red Global 2.0 de Jóvenes Reformadoras y Reformadores de 2022, “Año de la Biblia”. Además, la juventud de la FLM continuó demostrando liderazgo en defensa de la justicia climática y el cuidado de la creación tanto local como globalmente (Ver más información en Promoción de la dignidad humana, la justicia y la paz).

A efectos de alentar el liderazgo de personas jóvenes en los campos de la paz y la justicia climática, actualmente la FLM ofrece fondos

iniciales para ideas creativas que lleguen a la comunidad más amplia, otorgando pequeñas subvenciones de hasta 2.000 euros por cada proyecto de iglesia.

SERVICIO AL PRÓJIMO EN TIEMPOS DE NECESIDAD

La diaconía es un pilar central de la misión holística de las iglesias que la FLM promueve apoyándolas cuando sirven a personas necesitadas en su respectivo contexto. Esto último abarca el apoyo a proyectos iniciados por las iglesias en el plano local e iniciativas globales de la FLM que se centran en distintos temas.

Los proyectos de las iglesias miembro ofrecen soluciones prácticas a necesidades apremiantes de las congregaciones y el resto de la comunidad. Las prioridades identificadas por las iglesias incluyen formación teológica, defensa de los derechos humanos, prestación de servicios de salud, iniciativas en materia de medios de vida y empoderamiento de mujeres y personas jóvenes que la FLM apoya mediante proyectos a corto y largo plazo, incluido el Fondo de Respuesta Rápida (FRR) a la COVID-19 (Ver FRR en Ser iglesias en comunión).

Actualmente, las iglesias están implementando unos 60 proyectos como esos en el sur global, pero también algunos en otras regiones. Por ejemplo, en Chennai, India, la Iglesia Luterana de Cristo imparte un programa de adquisición de competencias que capacita a personas transgénero, a menudo discriminadas, para que vivan con dignidad, autoestima e independencia económica. Más de 200 personas participaron en este programa que comenzó en 2020. “No solo empecé a vivir una vida digna trabajando por mi cuenta, ya no tengo que preocuparme por la comida, la vivienda y la atención de salud. Agradezco a la iglesia luterana su compromiso de ayudar a personas marginadas”, señala Swetha, esteticista que benefició de dicho

proyecto. En Alemania, la Iglesia Evangélica Luterana de Sajonia continúa la iniciativa Anders Wachsen (Crecer de forma diferente) mediante exposiciones para demostrar que los estilos de vida cotidiana pueden promover la responsabilidad cristiana por la justicia, la paz y la integridad de la creación, así como construir una comunidad acogedora. La finalidad de la exposición es lograr que en las congregaciones, las personas reflexionen sobre lo que significa seguir a Jesucristo. Esperamos que esa exposición pueda animarlas a pensar en la justicia distributiva de los frutos de sus raíces cristianas, comentó una persona que participa en el proyecto.

Asimismo, la FLM alienta la colaboración en los esfuerzos diaconales a escala regional. Desde 2010, las iglesias miembro de la FLM en Europa vienen buscando formas de expresar el significado central de la diaconía en relación con la creciente diversidad y la desigualdad cada vez mayor en su respectivo contexto. En los últimos años la “convivialidad” (el arte y la práctica de convivir) emergió como un nuevo concepto fundamental de la diaconía local. Esa convivencia se centra en la vida cotidiana y la vivencia común en solidaridad ofrece una visión de cambio transformador y desarrollo de ideas teológicas en la práctica.

En 2017, en una reunión en Balatonszárszód, Hungría, representantes de instituciones diaconales de iglesias miembro de la región analizaron las recomendaciones del proceso de convivialidad de la FLM y establecieron los temas de la nueva fase trienal de los talleres en el contexto de los resultados de la Duodécima Asamblea. La Academia Internacional de Diaconía y Acción Social con sede en la República Checa contribuyó a facilitar ese proceso.

La iniciativa Personas en Movimiento, lanzada en 2017, formaba parte del proceso de búsqueda de la convivialidad. A través del mismo, iglesias europeas reflexionaron juntas sobre el impacto de la creciente diversidad y fragmentación en Europa buscando formas de colaboración mutua para crear condiciones de coexistencia pacífica en una sociedad diversa. La iniciativa se centra en la manera en que las iglesias de Europa pueden responder al rápido



La Sra. Canaan Osagie durante su intervención en un evento de Símbolos de Esperanza, en Nigeria meridional. Foto: SOH Nigeria

crecimiento de los movimientos populistas y nacionalistas que, a menudo, utilizan símbolos y argumentos religiosos para atacar a las minorías. La serie concluyó en 2020 con un taller bajo el tema *People on the Move: Creating Convivial Theology* (Personas en movimiento: Creación de una teología convivial).

Las historias de programas existentes de las iglesias sirvieron de estudio del arte y la práctica de la convivencia que fueron compilados en cuatro folletos.

En el ámbito de la iniciativa “Símbolos de esperanza”, la FLM ha apoyado a tres de sus iglesias miembro en África que trabajan con personas migrantes y retornadas desde 2017. La Iglesia Evangélica Etíope Mekane Yesus, la Iglesia Luterana de Cristo en Nigeria y la Iglesia Evangélica Luterana en Zimbabwe reciben apoyo para sensibilizar en los planos comunitario y nacional sobre los riesgos de la migración irregular y la trata de seres humanos en contextos con un alto índice de desempleo y sistemas de seguridad social precarios o inexistentes. En colaboración con asociados locales de las iglesias, pastoras y pastores, así como trabajadoras y trabajadores diaconales también recibieron formación en apoyo y asesoría psicosocial. A personas potencialmente migrantes o retornadas se les ofrecen medios alternativos de ganarse la vida y de crear oportunidades de trabajo para sí mismas y otras personas.

En Etiopía por ejemplo, en agosto de 2021, Símbolos de Esperanza había llegado a más de 36.200 personas migrantes potenciales (22.000 mujeres y 14.200 hombres) apoyando la organización de grupos de autoayuda de mujeres que abarcaron a 500 personas migrantes potenciales o retornadas e impartieron capacitación a más de 400 lideresas y líderes religiosos. En Nigeria, el Seminario Luterano Bronnum de la Iglesia Luterana, en 2021 añadió a su programa un curso de orientación sobre migración irregular y trata de seres humanos. “Queremos equipar a la iglesia de pastoras y pastores, evangelizadoras y evangelizadores, maestras y maestros, trabajadoras y trabajadores diaconales, así como a lideresas y líderes comunitarios para que comprendan la

migración irregular, la trata de seres humanos y los riesgos que conllevan”, explicó el Rev. Emmanuel Subewope Gabriel, coordinador nacional de Símbolos de Esperanza en Nigeria.

Despertando al Gigante, iniciativa mundial de la FLM lanzada en 2019, tiene por objetivo capacitar a las iglesias para que contribuyan efectivamente a la Agenda 2030 de la ONU para el Desarrollo Sostenible. En el marco de esa iniciativa, iglesias e instituciones relacionadas reciben capacitación y herramientas que vinculan su trabajo con los ODS. En los cuatro países objetivos de la FLM –Colombia, Estados Unidos, Liberia y Tanzania– iglesias y organizaciones religiosas participaron en la cartografía de su trabajo en los campos de salud, educación, paz y justicia, así como en la recolección de datos sobre su propia contribución a determinados ODS. “Nadie había hecho antes una cartografía similar. Y mediante la misma, ahora vemos que más de 10 iglesias, organismos relacionados con la iglesia, y organismos ecuménicos comenzaron a alinear su trabajo con los ODS, comentó Saint John York que coordina los esfuerzos en Liberia.

Las iniciativas para hacer frente a la pobreza y la injusticia económica en África contaron con el apoyo de proyectos liderados por personas jóvenes y de proyectos de medios de vida en Tanzania, Kenya, Ghana, Liberia, Zambia y Namibia.

OFRECER ESTABILIDAD EN CASOS DE DESASTRE

Cuando sobrevienen desastres, en un mundo que cambia rápidamente, las iglesias pueden ofrecer estabilidad gracias a su presencia local, su experiencia de hacer frente a tales perturbaciones y su potencial de permanecer en el lugar después del impacto inicial. A través del programa Iglesias y Emergencias, establecido en 2019, las iglesias son capacitadas para estar preparadas en casos de emergencia y responder a los mismos en el respectivo contexto. La pericia de la FLM en el conocimiento de la iglesia y la comprensión

teológica, por un lado, y del quehacer en materia humanitaria e incidencia, por el otro, se combinan para reforzar la colaboración.

Desde 2020, el trabajo conjunto entre iglesias miembro de la FLM y la FLM Servicio Mundial se lleva a cabo en una selección de países objetivo de Asia y América Latina, incluidos Myanmar, Nepal y Colombia/Venezuela. Dicho trabajo abarca la preparación de sistemas de respuesta a emergencias que incorporan la capacitación de vecinas y vecinos de la comunidad en temas tales como alerta temprana y primeros auxilios, construcción de la infraestructura adecuada, incluidos centros de evacuación y bancos de granos, así como apoyo a comunidades locales afectadas por inundaciones, terremotos, conflictos violentos u otras emergencias. En 2021, se redactó “Una guía orientadora” que complementa esa colaboración ofreciendo recomendaciones prácticas para una participación significativa entre las iglesias miembro y los programas de país de la FLM Servicio Mundial. “No podríamos haber comenzado sin voluntarias y voluntarios de la iglesia” indica el representante de la FLM en Myanmar. En mayo de 2022, tuvo lugar una visita conjunta a Venezuela del personal del programa de país, el liderazgo de la Iglesia Evangélica Luterana en Venezuela y la secretaria regional. Encuentros similares están en curso en otras regiones.



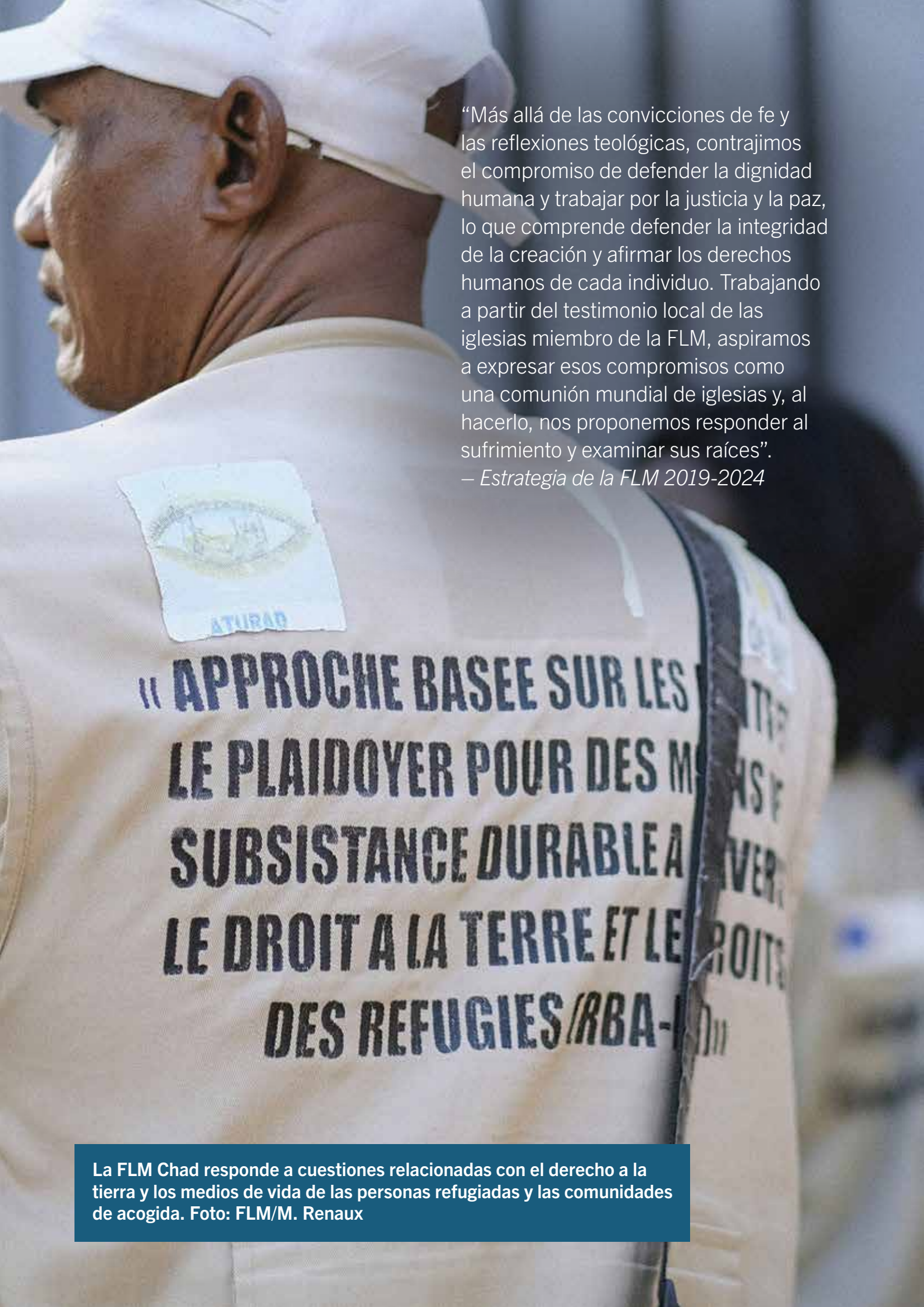

“Más allá de las convicciones de fe y las reflexiones teológicas, contrajimos el compromiso de defender la dignidad humana y trabajar por la justicia y la paz, lo que comprende defender la integridad de la creación y afirmar los derechos humanos de cada individuo. Trabajando a partir del testimonio local de las iglesias miembro de la FLM, aspiramos a expresar esos compromisos como una comunión mundial de iglesias y, al hacerlo, nos proponemos responder al sufrimiento y examinar sus raíces”.

– Estrategia de la FLM 2019-2024

La FLM Chad responde a cuestiones relacionadas con el derecho a la tierra y los medios de vida de las personas refugiadas y las comunidades de acogida. Foto: FLM/M. Renaux

PROMOCIÓN DE LA DIGNIDAD HUMANA, LA JUSTICIA Y LA PAZ

Una de las expresiones únicas de la presencia de la FLM en el mundo entero durante las siete últimas décadas y media ha sido su implementación del trabajo humanitario y de desarrollo que lleva a cabo el Departamento de Servicio Mundial, así como su incidencia en favor de la justicia y los derechos humanos que ahora está a cargo de la unidad de Acción por la Justicia.

Desde el principio mismo, las iglesias miembro confirieron ese mandato a la FLM Servicio Mundial como su ejecutante fundamental del servicio a todas las personas necesitadas sin discriminación alguna y su empoderamiento para que aboguen por la vida con dignidad y justicia.

Rama de la respuesta humanitaria y de desarrollo internacionales de la FLM, el Servicio Mundial es uno de los agentes humanitarios basado en la fe más grande del mundo. La intervención de la FLM en este sector es conocida en particular porque su respuesta humanitaria es oportuna, compasiva y profesional, así como por su presencia en zonas de difícil acceso. Nuestro trabajo se centra en las personas, se arraiga en el plano local y se conecta a escala mundial con el compromiso en favor de las personas más vulnerables.

La Estrategia Global del Departamento para el Servicio Mundial 2019-2024, intitulada “Para que tengan esperanza y porvenir”, orienta la respuesta en contextos operativos cada vez más complejos y siempre cambiantes. También sienta las bases para desarrollar las tres áreas programáticas que están interrelacionadas, a saber: medios de vida para una vida justa y sostenible, servicios de calidad para garantizar que las personas tengan acceso a sus derechos fundamentales, y protección y cohesión social para permitir que prosperen cuando se liberen de la discriminación, el abuso y la explotación.

“Inspirado en el amor de Dios por toda la humanidad, el Servicio Mundial se dedica a desafiar y abordar las causas y los efectos del sufrimiento humano y la pobreza, vinculando las respuestas locales a los planos nacional e internacional”. (Estrategia Global del Departamento para Servicio Mundial 2019-2024).

Las tres áreas programáticas atraviesan la fase humanitaria, la de recuperación y la de desarrollo de nuestro trabajo, junto con la incidencia y el enfoque de derechos que se integran en cada una de ellas. El trabajo llevado a cabo defiende los valores y principios de la FLM, a saber: dignidad, derechos humanos, justicia, transparencia y rendición de cuentas, neutralidad e imparcialidad, inclusión y diversidad, justicia de género, justicia climática y participación significativa de todas las personas.

Trabajar con otras instituciones permite a la FLM prepararse y responder a los desafíos emergentes a los que se enfrentan las personas vulnerables en contextos frágiles de todas partes del mundo. Nuestras asociaciones con las principales partes interesadas que incluyen a las iglesias miembro y sus organizaciones relacionadas y los gobiernos son críticas. Construimos la capacidad de las comunidades a las que servimos para que reivindiquen sus derechos y exijan responsabilidades a los gobiernos y otros titulares de derechos.

A lo largo de los años, la FLM ha ido fortaleciendo el enfoque de nuestro trabajo de incidencia abordando las raíces de la opresión y la injusticia mediante el desarrollo de la capacidad de las iglesias miembro y el apoyo a los programas de país del Servicio Mundial. En 2020, se estableció la unidad de Acción por la Justicia que se centra en cinco áreas fundamentales: derechos humanos, justicia

2017

Junio: el Servicio Mundial y la Iglesia de Suecia firman un MdE para fortalecer la colaboración conjunta.

Julio: Capacitación en Ginebra sobre incidencia en derechos humanos de la mujer para OBF.

Septiembre: Gobierno de Djibouti reconoce nuestro trabajo de educación en campo de refugiados.

Diciembre: Jóvenes activistas climáticos representan a la FLM en la COP24 en Katowice, Polonia.

Septiembre: Taller en Angola de capacitación sobre el EPU para organizaciones de la sociedad civil.

Julio: También en Ginebra, se imparte capacitación sobre incidencia en los derechos humanos de la mujer.

Junio: Participantes taller Ginebra discuten desafíos empuje global hacia "localización" acción humanitaria.

2019

Abril: FLM y Caritas Internationalis discuten cooperación en Colombia y Nepal y otras respuestas.

Julio: El Hospital Augusta Victoria que gestiona la FLM inaugura el escáner de vanguardia PET/CT.

Agosto: El Día Mundial de la Asistencia Humanitaria, se centra en las trabajadoras humanitarias.

Diciembre: Seminario web "Un río con derechos", lucha comunidades étnicas por río Atrato en Colombia.

Noviembre: *Faith Actors Responding, Preventing and Advocating to End Gender-Based Violence in Uganda.*

Noviembre: Nueve sesiones virtuales de formación anual sobre incidencia en DD.HH. de la mujer.

Noviembre: FLM Nepal participa informes del EPU sobre derechos de haliya liberados, los santal y los dalits.

2021

Enero: Proyecto para mujeres palestinas del programa FLM en Jerusalén y Socorro Mundial Luterano Canadiense.

Junio: La FLM modera el seminario web de la OMS sobre derribar barreras a la vacunación contra la COVID-19.

Septiembre: La FLM inicia curso virtual que conduce a obtener un Certificado en Justicia Climática y Fe

Septiembre: Distribución bonos de alimentación porque más de dos millones de vidas peligran por desnutrición.

Julio: El Presidente de EE.UU. visita el Hospital Augusta Victoria que gestiona la FLM

Julio: Reunión de ALC en El Salvador, la FLM consolida un plan de incidencia en la justicia climática.

Abril: La secretaria general de la FLM visita el programa de Servicio Mundial en Uganda.

2023

Febrero: La secretaria general visita EE.UU. incluida la Oficina Luterana en Nueva York.

Febrero: La FLM marca un año de la respuesta a la guerra de Ucrania con la publicación *Together*.

Marzo: El programa de país de FLM Nepal acoge la reunión regional del SM sobre resiliencia comunitaria.

Noviembre: FLM e IRW firman MdE por el que renuevan su compromiso de trabajar juntos en causas humanitarias.

Noviembre: Durante formación en Camerún se enseña identificar riesgos y a seguir un plan de seguridad.

Noviembre: La delegación de la FLM aboga por la justicia climática ante la COP23 en Bonn, Alemania.

Noviembre: Campaña interreligiosa *Precious in God's eyes*.

Junio: Participación 5ª consulta Pacto Mundial sobre los Refugiados en Ginebra.

Abril: Reunión Regional de África Oriental programas de país de la FLM en Yuba, Sudán del Sur.

Marzo: La FLM expresa su apoyo a organizaciones DD.HH. de Colombia en un evento paralelo al C Humano, reunido en Ginebra.

2018

Septiembre: Taller en Kampala, moviliza voces líderes religiosos por protección y promoción del espacio de la sociedad civil.

Octubre: Mujeres militantes de Nepal comparten en la OC, información situación DD.HH. de la mujer en su país

Noviembre: La FLM acoge "Derechos humanos en Sudán del Sur", evento paralelo al proceso del EPU en Ginebra.

Diciembre: Foro Mundial sobre los Refugiados FLM promete seguir apoyándoles por conducto de la ONU.

Junio: Empieza la serie de seminarios web sobre "Derechos humanos, tica y cambio climático".

Febrero: Evento paralelo sesiones del CDH sobre obstáculos niñas/niños de Gaza acceso a servicios de salud.

Enero: El Equipo de Gestión Regional del SM aborda "crisis olvidadas" de África Occidental y Central.

2020

Septiembre: La FLM es nombrada copresidenta del Grupo de trabajo del Clúster Mundial de Protección.

Diciembre: Visita del presidente al programa en Camerún que apoya refugiados de la República Centroafricana.

Abril: La FLM abre oficina de país en Varsovia, de a poyo humanitario y diaconal a refugiados ucranianos.

Febrero: Tras la invasión rusa de Ucrania, la FLM establece un programa de emergencia para ucranianos refugiados.

Febrero: La FLM lanza su primer "Marco de incidencia".

2022

Junio: La FLM facilita taller construcción de la paz con presidentes del sínodo de la EECMY en Addis Abeba.

Junio: La FLM abre una oficina en Járkov para prestar apoyo a personas desplazadas internas en Ucrania.

Junio: La FLM figura entre las organizaciones de la sociedad civil que adhieren al nuevo documento *Build Forward* relativo a la recuperación y la reconstrucción en

Julio: La FLM y sus asociados instan a USAID a restablecer la ayuda alimentaria que se suspendió a Etiopía.

Ucrania.

MARCO
PROGRAMÁTICO
DEL SERVICIO
MUNDIAL

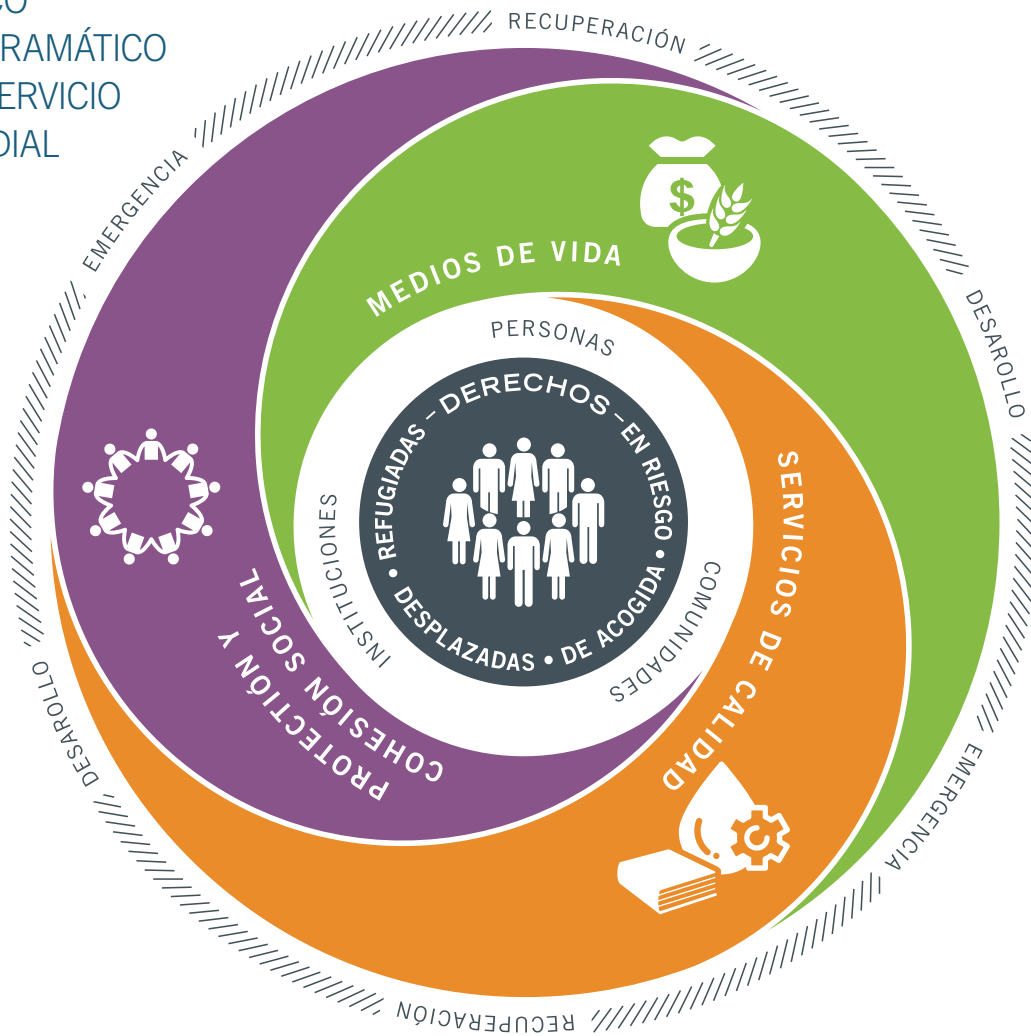

de género, justicia climática, paz e incidencia humanitaria.

Después siguió la redacción del “Marco de incidencia” que explica el enfoque y las metodologías de la FLM del plano local al mundial y subraya la necesidad del trabajo en la materia que se basa firmemente en el evangelio y los derechos humanos.

“La incidencia de la FLM se inspira en la fe y se basa en las Sagradas Escrituras y en la teología luterana de dignidad humana, justicia, paz y reconciliación” (Marco de Incidencia – Acción por la justicia desde lo local hacia lo global, FLM 2022). De ahí que promueva la protección de los derechos humanos de todas las personas y, en particular, de aquellas marginadas, oprimidas y vulnerables a las injusticias.

Cuando fue lanzado en 2022, la Rvda. Dra. Burghardt, Secretaria General, señaló: “el nuevo marco complementa nuestro llamado a la diaconía, nuestra ayuda humanitaria, nuestros programas de medios de vida y nuestra agenda para el desarrollo sostenible”.

RESPUESTA A CRISIS NUEVAS, PROLONGADAS Y COMPLEJAS

Desde 2017, el número de desplazamientos forzados de personas aumentó a causa de múltiples desastres y conflictos armados. Desde la Asamblea anterior, ese hecho se ha visto agravado por conflictos militares

complejos de larga duración, la crisis climática y la COVID-19. Cuando sobrevienen desastres de gran escala como terremotos, ciclones o inundaciones, la FLM presta socorro de emergencia a las personas damnificadas. Siendo una de las asociadas de servicio más grandes y de más larga data del Alto Comisionado de las Naciones Unidas para los Refugiados (ACNUR), la FLM trabaja en unos 30 países para apoyar a personas refugiadas, retornadas y desplazadas internas, así como a sus comunidades de acogida y a comunidades en riesgo.

Según el ACNUR, a finales de 2017, el número de personas desplazadas por la fuerza ascendía a 68,5 millones y a finales de 2022, esa cifra había aumentado a 108,4 millones, la más alta jamás registrada.

La FLM hace frente a entornos complejos y difíciles a escala local y global. Entre crisis nuevas como la guerra en Ucrania, los conflictos armados de larga duración continúan afectando a varios países, entre ellos, Camerún, la República Centroafricana, el Chad, Colombia, Etiopía, Haití, Myanmar, Siria, Somalia, Sudán del Sur y Venezuela. Casi todos esos países también han sufrido grandes desastres relacionados con el clima. El pleno impacto de la COVID-19 en comunidades vulnerables queda aún por medir, pues en todo el mundo, esas comunidades se enfrentan a la pérdida de medios de vida sin ninguna red de seguridad, y en muchos países, las restricciones en la salud repercutieron en el acceso humanitario y el espacio de la sociedad civil. En ese contexto, la FLM ha prestado asistencia humanitaria directa a razón de unos tres millones de personas por año. Tales situaciones complejas, a menudo requirieron un “enfoque de triple nexo”, frase que resume el hecho de que el socorro, el desarrollo y la paz están interconectados en la respuesta humanitaria.

La FLM ha abierto nuevas operaciones en Ucrania y Polonia, así como en Siria, y ha estado respondiendo a las necesidades de las personas sirias que llevan años siendo refugiadas a causa de la guerra que estalló hace una década en el país. En 2019, desplazamos nuestro enfoque trabajando en el

país con asociados. Los asociados ejecutantes de la FLM basados en la fe, Caritas Siria en Alepo y el Comité de Desarrollo Patriarcal de San Efrén en Damasco (EPDC por su sigla en inglés) prestaron una gama de servicios de calidad que incluye alimentos, protección, apoyo psicosocial y educación. El Patriarcado Griego Ortodoxo de Antioquia, por conducto de su afiliado el Departamento de Relaciones Ecuménicas y Desarrollo, y la Iglesia Ortodoxa Siria, a través del EPDC, forman parte de los asociados clave de la FLM que prestan apoyo. Cuando en 2023, un terremoto devastó Turquía y Siria, la FLM respondió con los citados asociados religiosos en Alepo y Damasco que contaron con el apoyo de nuestra red mundial de iglesias miembro y agencias relacionadas.

La FLM también acrecentó su respuesta de emergencia para satisfacer necesidades emergentes en varios países. Nuestro trabajo se amplió en Colombia para asistir a personas refugiadas de Venezuela. La situación es similar para las crisis de personas refugiadas del Congo y Sudán del Sur que afectan a Etiopía, Kenya y Uganda. En Bangladesh, la FLM apoyó a su ex programa de país RDRS Bangladesh por la afluencia masiva de personas rohinyás refugiadas. Asimismo, la respuesta de emergencia continúa en el Chad, Irak, Jordania y Somalia.

Recurrentes conflictos intercomunales continúan desestabilizando partes de Sudán del Sur, a pesar de los esfuerzos para fomentar la paz, 12 años después que el país se independizara de Sudán su vecino

LA ESCALADA DE UNA CRISIS

Más recientemente en Sudán, la situación también se deterioró drásticamente a causa del conflicto entre dos facciones beligerantes que compiten por el poder, conflicto que estalló a mediados de 2023. A fines de mayo se informaba que un millón de personas habían huido de su hogar. La FLM respondió a la crisis en las zonas fronterizas del Chad y Sudán del Sur, y solicitó donaciones para apoyar ese trabajo.

del norte. En la región de África Oriental también continúa la respuesta al movimiento de personas sursudanesas, sobre todo, a lo largo de la frontera de Sudán del Sur con Uganda y Kenya. La FLM abrió una nueva oficina de campo en Magwi, Estado de Ecuatoria Oriental, para apoyar a autoridades y comunidades locales a acoger y reintegrar a personas retornadas de la vecina Uganda. De las 752.000 personas sursudanesas que huyeron a Uganda en 2017, la FLM atendió a 350.000 ofreciendo instalaciones de agua y saneamiento, refugio, programas de apoyo a medios de vida y servicios de protección a las personas más vulnerables como niñas y niños separados y no acompañados, personas mayores, mujeres embarazadas y madres jóvenes. En 2022, la FLM acogía a más de medio millón de personas sursudanesas y a otras 200.000 congoleñas que habían huido del conflicto interno en la República Democrática del Congo.

La situación era similar en Camerún donde la FLM prestó servicios entre 2016 y 2021 a más de 200.000 personas que habían huido de la insurgencia de Boko Haram en Nigeria y del conflicto interno de larga duración en la República Centroafricana.

La FLM gestionó el campo de Minawao de personas refugiadas de Nigeria en el extremo norte del país que era muy inseguro y trabajó en varios campos de personas refugiadas desde Camerún oriental. La FLM implementó más de una docena de proyectos en el país que incluyeron la instalación de infraestructuras de agua y saneamiento, el apoyo a niñas y niños refugiados en la educación formal, cursos de formación profesional, apoyo a agricultoras y agricultores, y actividades de generación de ingresos. Además, la FLM contribuyó a la programación de la resiliencia ambiental y climática en esa región semiárida plantando más de 50.000 árboles en el marco del proyecto *Making Minawao Green Again* (Hacer que Minawao vuelva a ser verde) contribuyendo a la iniciativa *Sahel Green Belt* (Cinturón verde del Sahel).

En 2022, el programa de Colombia celebró su 20º aniversario. El movimiento de personas refugiadas y desplazadas internas de

Venezuela a ambos lados de la frontera entre Venezuela y Colombia pasó a ser el foco central del programa en 2019, que desde entonces se denomina programa Colombia-Venezuela de la FLM para reflejar el carácter subregional de la crisis a la que responde.

En 2017, el resurgimiento de la violencia en Myanmar obligó a 700.000 personas rohinyá a huir al vecino Bangladesh. En 2019, la FLM estableció la colaboración con RDRS Bangladesh, su ex programa de país, y continúa prestando asistencia a decenas de miles de personas que viven en el campo de personas refugiadas de Cox's Bazar. Esta intervención, que beneficia tanto a refugiadas y refugiados como a las comunidades de acogida, promueve la seguridad alimentaria, la protección ambiental, el acceso al agua y kits de higiene para mejorar la calidad de vida y fomentar el empoderamiento cívico y económico. Con la escalada de la violencia generalizada en Myanmar tras el golpe militar de 2021, y los siguientes desastres naturales, la FLM continuó ampliando su respuesta humanitaria para satisfacer las crecientes necesidades de la población en el propio país.

La crisis climática también aumentó la recurrencia de tormentas tropicales y sequías prolongadas. En 2019, Mozambique central fue golpeado por el mortífero ciclón tropical Idai que inundó la región de Dombé causando más de 600 muertes y arrasando casas, cosechas y ganado, además de destruir infraestructura. La FLM ofreció refugio de emergencia, rehabilitó bombas de agua, perforó pozos y apoyó a comunidades damnificadas para que abogaran por su derecho a la prestación de servicios ante las autoridades locales.

En 2020, en Honduras, las regiones norteñas de Chamelecón y El Calan fueron inundadas por dos huracanes sucesivos el Eta y el Iota que destruyeron casas, puentes, caminos y cultivos. El programa de país de la FLM allí y la Iglesia Cristiana Luterana de Honduras ofrecieron refugio a personas que habían perdido su casa y sus pertenencias. Después de tales desastres, la recuperación lleva tiempo: “Los lugares más peligrosos para vivir, por ejemplo cerca de los ríos, son aquellos donde viven las personas más



A su llegada a Hungría, un niño ucraniano refugiado recibe algunos dulces de un trabajador de la ayuda. Foto: FLM/Albin Hillert

pobres, por lo cual, son las más afectadas por las inundaciones. El daño que sufrieron es inmenso y agrava la pobreza y los problemas sociales que existen”, señaló el pastor Julio Caballero de esa iglesia.

En 2022, cuando el Chad sufrió inundaciones sin precedente que desplazaron a centenas de miles de personas y causaron daños significativos, la respuesta de emergencia de la FLM comprendió higiene y saneamiento centrándose en Yamena y los alrededores de la ciudad. Más recientemente, con el estallido repentino de la guerra civil y la limpieza étnica en Sudán, el programa del Chad de la FLM amplió su respuesta a las personas refugiadas que huyeron de Darfur y otras partes de Sudán a dicho país. El medio ambiente es sumamente riguroso con temperaturas diurnas que superan los 40 grados, por lo cual, el trabajo se ha centrado en proporcionar

refugio y suministrar instalaciones de agua y saneamiento, consumibles de higiene, educación y distribución de artículos del hogar no alimentarios.

Entre 2018 y 2023, Etiopía se enfrentó a múltiples crisis: un sequía prolongada que afectó a 24,1 millones de personas, un año de lucha contra nubes de langostas del desierto y el conflicto en la región septentrional de Tigray que se volvió violento hacia fines de 2020 causando la muerte de más de medio millón de personas y el desplazamiento de más de cinco millones. Otros conflictos étnicos continúan en numerosas regiones del país. Tan solo en la zona de Bale, donde las langostas destruyeron más de 20.300 hectáreas de tierras de pastoreo, tierras de cultivo y bosques, la FLM prestó asistencia a 3.000 hogares ofreciéndoles semillas mejoradas, forraje para el ganado y ayuda en efectivo para

EL IMPACTO MUNDIAL DE LA GUERRA EN UCRANIA

El impacto que ha tenido la guerra en Ucrania va más allá de las fronteras de Europa. Al igual que las iglesias miembro, todos los programas de país de la FLM se han visto afectados. El precio de los productos para proyectos se disparó, sobre todo en los países sin salida al mar que dependen de la importación de materias primas. Por ejemplo, en la República Centroafricana, el precio de la unidad de tratamiento de desnutrición infantil se duplicó. En muchos países sucedió lo mismo con el precio de cereales o semillas, una bolsa de fertilizante o de cemento y el combustible.

Los bajos niveles de suministros, agravados por la alta demanda y los impuestos

adicionales, limitan el número de personas que pueden recibir apoyo. En los programas se han reducido presupuestos, dotación de personal y necesidades esenciales; por otra parte, algunos proyectos tendrán que reducirse o clausurarse.

La guerra en Ucrania ha desviado la atención de las crisis prolongadas y el aumento de la pobreza en cada país donde opera la FLM, por lo cual, garantizar nuevas subvenciones y mantener la financiación actual resulta difícil. Junto con el drástico aumento de los costos operativos, ahora es crucial desplazar de nuevo la atención mundial a esos países.]

que recuperaran sus medios de vida. Junto con su iglesia miembro, la Iglesia Evangélica Etíope Mekane Yesus, la FLM también procuró transferencias en efectivo, alimentos, refugios, suministros de socorro, agua y saneamiento a decenas de miles de personas afectadas por la guerra. Por ejemplo, en el campo de personas desplazadas internas de Seba Kare, cerca de Mekele, la FLM construyó un sistema de abastecimiento de agua, para que alrededor de 11.000 de esas personas y quienes pertenecen a las comunidades de acogida tuvieran acceso al agua potable.

TRABAJO CONJUNTO EN RESPUESTA A LA INVASIÓN DE UCRANIA

A finales de febrero de 2022, la FLM reaccionó inmediatamente a la situación de las personas refugiadas tras la invasión rusa de Ucrania. En el plazo de 10 días desplegó un equipo interdepartamental para evaluar su respuesta potencial por conducto de las iglesias miembro en los países vecinos: Polonia, Eslovaquia, Rumania y Hungría. El enfoque “Una FLM”

frente a una crisis de gran escala como esa no tiene precedente. De ahí que conllevara una estrecha colaboración de la FLM Servicio Mundial, todos los otros departamentos y las iglesias miembro de la región. Se asignó personal especializado al trabajo en esa respuesta que desplazó la atención de otros programas y operaciones de país.

Tras una evaluación en la que participaron las iglesias miembro de la región, la FLM abrió programas de país en Polonia y Ucrania, y aumentó su apoyo a los servicios diaconales que ofrecen sus iglesias.

Con el establecimiento de una fundación registrada por separado en Polonia, empezaron casi de inmediato las distribuciones de alimentos y otros artículos a ambos lados de la frontera polaco-ucraniana y con el ACNUR se estableció un programa de asistencia en efectivo para usos múltiples.

Con apoyo de la lista de miembros de ACT Iglesia Sueca, la FLM organizó en Polonia cursos de capacitación sobre apoyo psicosocial de base comunitaria para unos 60 efectivos de personal. Personas refugiadas, en particular mujeres con hijas e hijos, fueron inscritas en sesiones de sanación del

trauma, se crearon espacios acogedores para la infancia, las clases de idioma polaco demostraron ser un método efectivo de integración social, y se prestó especial atención a la inclusión de la discapacidad. La respuesta fue importante, pues hasta la fecha, los asociados y las iglesias miembro de la FLM contribuyeron con más de 20 millones de euros para ayudar a la población y las iglesias de Ucrania. Ese trabajo cuenta con el apoyo de asociados humanitarios como el ACNUR, asociados ecuménicos como ACT Alianza e iglesias miembro y agencias relacionadas como ELCA, ACT Iglesia Sueca y otros.

Holístico y coordinado es el trabajo humanitario y diaconal para personas ucranianas refugiadas, ya sea que hayan huido a Polonia u otros países vecinos como la República Checa, Eslovaquia, Hungría y Rumania o más lejanos a Estonia. Además, la Iglesia Evangélica Luterana

Alemana de Ucrania y la FLM Ucrania prestan ayuda humanitaria a personas afectadas por la guerra en varias zonas de Ucrania duramente golpeadas.

Después de la primera respuesta en la región de Chernígov, al norte de Ucrania, donde el gobierno del país recuperó el control en junio de 2023, la FLM abrió una oficina en Járkov y desplazó el trabajo humanitario hacia la ciudad fronteriza que se encuentra tan solo a 40 kilómetros de la frontera con la Federación de Rusia. La FLM equipó puntos de calentamiento en la ciudad donde las personas podían ampararse en la temporada fría, disponer de agua y electricidad, tras la destrucción de la infraestructura de la ciudad, y recibir una comida caliente. Ahora, el apoyo se extiende a la reparación de viviendas dañadas y la distribución de suministros de socorro, así como a la prestación de apoyo psicosocial y el cuidado



Construcción de una vivienda en el campo de personas refugiadas de Beldangi, Nepal. Foto: FLM/Albin Hillert



EL HOSPITAL AUGUSTA VICTORIA SALVA VIDAS

Uno de los proyectos más grandes de la FLM es el Hospital Augusta Victoria (HAV) en el Monte de los Olivos de Jerusalén Oriental. Este centro de excelencia médica, que se ocupa de cinco millones de personas palestinas en Gaza y Cisjordania, se ha convertido en el principal centro de derivación de pacientes con cáncer que ofrece servicios completos e integrados a dichos pacientes de la región y, a la vez, presta atención no solo a los aspectos médicos, sino también a las necesidades sociales, económicas y de salud mental.

Este trabajo se realiza en un contexto político difícil debido a la ocupación israelí. Las dificultades a las que se enfrenta la FLM tanto en Jerusalén como en la zona circundante incluyen los muros construidos para prohibir la libertad de movimiento que impide el acceso a servicios tales como los de salud.

Niñas y niños son uno de los grupos más grandes de pacientes que reciben tratamiento del cáncer en el HAV. Aprovechando que el pabellón pediátrico de cuidados paliativos haya sido renovado recientemente, el hospital integra los aspectos médicos, psicológicos y espirituales de la atención al paciente y ofrece un sistema de apoyo a pacientes y sus familias.

La unidad móvil de mamografías del HAV ha ampliado su alcance. En 2017, atendía aproximadamente a 9.700 mujeres por año y realizaba alrededor del 30 por ciento del total de mamografías en Palestina. En 2022, la clínica integró la campaña del Octubre Rosa que llegó a más 2.360 mujeres de 31 localidades de toda Cisjordania, incluidas aquellas de comunidades urbanas, rurales, beduinas y de personas refugiadas. En octubre de 2022, por primera vez, el HAV realizó actividades del Mes Rosa en Gaza.

Una clínica móvil para la diabetes asegura las pruebas de screening que facilitan el cuidado de personas no diabéticas y el cuidado holístico de las/os pacientes diabéticos, incluidas las pruebas de screening de los pies y la retina.

“Gracias a las pruebas de screening, se salvó a 206 pacientes de una posible amputación y 136 personas [con discapacidad] también pudieron hacerse esas pruebas”, señala el Dr. El Din, jefe del programa de extensión comunitaria del HAV.

El 15 de junio de 2022, Joe Biden, Presidente de los Estados Unidos, visitó el Hospital Augusta Victoria durante un viaje a Israel y los territorios palestinos. En esta primera visita de un presidente de EE.UU. en ejercicio a la parte oriental de la ciudad, Biden anunció un compromiso plurianual para la Red de Hospitales de Jerusalén Oriental de la cual el HAV es miembro.

Foto: HAV/Arine Rinawi

de personas traumatizadas. A fin de apoyar la localización de los esfuerzos, la FLM presta asistencia a una estructura local de socorro que coordina más de 300 organizaciones voluntarias en el óblast de Járkov.

Al cumplirse el primer aniversario de la guerra, la FLM produjo la publicación *Together: the FLM responds to the war in Ukraine* (Juntos: la FLM responde a la guerra en Ucrania) que recoge el extenso trabajo de las iglesias miembro y de dos nuevos programas de la FLM en Polonia y Ucrania.

CONSTRUCCIÓN DE COMUNIDADES RESILIENTES Y EMPODERADAS

La FLM adopta un enfoque basado en derechos para construir comunidades resilientes en la totalidad de su asistencia humanitaria, de recuperación, de desarrollo y de las etapas de construcción de la paz, reconociendo que estas últimas pueden coexistir o pasar rápidamente de una a otra. La estrategia del Servicio Mundial propone que el trabajo programático se implemente en tres planos: individual (centrado en la situación de una persona), comunitario (aprovechando la fuerza colectiva) e institucional (abogando por el cambio). El desarrollo de la capacidad institucional forma parte de esa implementación. Este enfoque estratégico pone el trabajo con comunidades locales, iglesias miembro y agencias relacionadas en el núcleo del enfoque de la FLM para apoyar el desarrollo sostenible, lo que se hace en las tres áreas programáticas principales: medios de vida, servicios de calidad, protección y cohesión social.

MEDIOS DE VIDA

Alentado y guiado por la Duodécima Asamblea, nuestro trabajo continúa obrando

con el objetivo de que personas y comunidades sean más resilientes y autosuficientes desde el punto de vista económico, ayudándoles a adquirir competencias, herramientas y redes que sostengan su vida y que les permitan recuperarse de los shocks.

A través de proyectos de agricultura y de formación profesional, se apoyó a familias de varias regiones a satisfacer sus necesidades básicas, mandar a hijas e hijos a la escuela, acceder a la atención de salud y ahorrar para el futuro. Ese fue el caso en la región de América Central, Etiopía y países de África Oriental y Central, donde personas refugiadas y comunidades de acogida afectadas por el cambio climático pasaron a depender menos de la ayuda. En nuestro trabajo en todas partes del mundo, aplicamos una amplia gama de enfoques a los problemas locales. Fomentamos una agricultura más productiva e inteligente desde el punto de vista climático, y ayudamos a artesanas y artesanos a conectarse con los mercados. También capacitamos a personas jóvenes para que consigan trabajo, impartiendo formación profesional y competencias para la vida, y ofreciéndoles colocación laboral (incluso en la dotación de personal de la FLM). *We fight land grabbing and secure access to land* (Luchamos contra el acaparamiento de tierras y aseguramos el acceso a la tierra). Elevamos el talento empresarial de las mujeres facilitándoles el acceso al crédito y a la técnica empresarial. Por ejemplo, en 2022, unas 10.000 personas tuvieron acceso a nuevas fuentes de generación de ingresos y más de 17.000 informaron que contaban con mayores ingresos, gracias a la intervención de la FLM, mientras que alrededor de otras 3.300 pudieron organizarse en grupos de crédito y ahorro.

En el estado de Kayin al sudeste de Myanmar, la FLM ha capacitado a agricultoras y agricultores en nuevas técnicas de cultivo que dan rendimientos más altos. Además, esas técnicas utilizan métodos orgánicos, liberándolos del ciclo interminable del endeudamiento debido a la compra de productos agroquímicos. El proceso también reduce las emisiones de metanol. Los grupos de autosuficiencia del programa ofrecen

espacio a agricultoras y agricultores para que desempeñen roles más activos. En paralelo, existe un foro virtual para fomentar la interconexión horizontal entre ellas y ellos.

En Burundi, la FLM apoya a personas retornadas que habían huido a Tanzania a causa de la violencia en su país de origen. Tras vivir años como refugiadas, muchas volvieron a zonas empobrecidas. Las comunidades de acogida no están equipadas para satisfacer las necesidades de estas personas ni para integrarlas a nivel local. El apoyo de la FLM incluye abogar para que a los hogares encabezados por mujeres se les asignen parcelas de tierras de cultivo. Tanto la comunidad de acogida como las personas retornadas reciben semillas, herramientas básicas y formación agrícola. Además, un sistema de bonos de alimentos de emergencia asegura que las personas retornadas tengan suficiente comida hasta su primera cosecha.

En 2018, durante su visita a Nepal, el Rev. Dr. Junge, Secretario General, se reunió con personas de la comunidad local que la FLM apoyó tras el impacto devastador del terremoto de 2015. “La FLM va donde nadie más va y hacia personas con las que otros difícilmente se encuentran”, declaró después de reunirse con familias del distrito de Kavre, donde más de 380 hogares recibieron asistencia para recuperar sus medios de vida y disponer de casas mejores y seguras.

En Irak, la FLM se unió a la iniciativa PROSPECTS, que reúne a la Organización Internacional del Trabajo (OIT), el Alto Comisionado de las Naciones Unidas para los Refugiados (ACNUR) y el Fondo de las Naciones Unidas para la Infancia (UNICEF), así como el Banco Mundial y la Corporación

“Nos apoyaremos en la experiencia y el conocimiento de las comunidades de base para llevar al escenario mundial, las cuestiones y realidades de los derechos humanos”.
— *Estrategia de la FLM 2019-2024*

Financiera Internacional. El programa ofrece oportunidades de trabajo a mujeres y hombres de asentamientos de refugiados o de campos de desplazamiento y a las comunidades de acogida que a menudo tienen sus propias dificultades económicas en zonas que han sido transformadas por grandes movimientos de personas. Eso incluye formación empresarial y préstamos para iniciar o desarrollar sus propias empresas.

SERVICIOS DE CALIDAD

Cuando actores estatales y autoridades locales no pueden prestar servicios básicos, la FLM interviene para apoyar a comunidades necesitadas. Ofrecemos acceso a servicios de calidad, tales como agua apta para el consumo; saneamiento e higiene; salud y nutrición; educación; energía, refugios y artículos esenciales para el hogar. En muchos países donde trabajamos, los servicios básicos no son prioritarios o las estructuras locales no pueden prestarlos. Nuestra pericia en esos sectores ha sido reconocida por los asociados.

En Haití, los contextos social, político, económico y de seguridad estuvieron en un estado crítico durante varios años y han sido deteriorados. La criminalidad urbana — frecuentes casos de secuestro, violación y disturbios civiles— junto con una inflación exponencial han erosionado el tejido social. No obstante, gracias a la cercanía con las comunidades y los asociados locales, así como compartiendo una oficina con la Ayuda de la Iglesia Noruega y la agencia protestante de socorro de Alemania (*Diakonie Katastrophenhilfe*), la FLM ha podido seguir trabajando. Ese trabajo incluye la sustitución de bombas de agua manuales por las de energía solar que abastecen a más de 2.000 familias en la comuna de Jérémie, y la rehabilitación de sistemas de suministro de agua que sirven a otras cinco comunidades de la ciudad de León. También con apoyo de la FLM, se construyeron casas resistentes a huracanes y terremotos, tras el terremoto de 2010 y el huracán de 2016 que resistieron al terremoto de 2021 y otras más se construyeron en respuesta a desastres posteriores. En la

EDUCACIÓN INFANTIL

En Haití, la FLM apoya a varias escuelas de zonas rurales con infraestructura de agua y saneamiento. Las escuelas ofrecen estabilidad al alumnado que, de lo contrario, a menudo les falta. “En su casa, niñas y niños viven el estrés y, tal vez, incluso la violencia. La mayoría ha tenido un familiar muerto o secuestrado. También pierden a sus amigas y amigos porque muchos se van del país”, explica Naomie Beaujour, gerente del programa de la FLM. A causa de la inseguridad social no hay actividades culturales como cines, teatros o clubes juveniles.

Si bien este trabajo aporta una diferencia en el campo, en la ciudad la escuela ya no es segura. En enero de 2023, el alumnado manifestó en Puerto Príncipe después que una pandilla hubiera secuestrado a un maestro y seis estudiantes. A pesar de que muchas madres y muchos padres tienen miedo de que sus hijas e hijos vayan solos por la calle, no pueden ofrecerse el boleto de autobús.

“La educación es esperanza y eso es lo más importante que podemos darle a las niñas y los niños. ¿Cómo pueden crecer si no van a la escuela?”, pregunta Beaujour.

En Nepal, gran parte del trabajo de la FLM se centra en comunidades afectadas por la discriminación de castas y la violación sistemática de derechos, tales como aquella de los dalits, los haliyas liberados (anteriormente en régimen de servidumbre) y las comunidades santal y musahar. La FLM impartió educación en cuestiones jurídicas, derechos humanos y desarrollo del liderazgo para empoderar a lideresas. En un enfoque de derechos humanos, los titulares de deberes se dirigen principalmente a los gobiernos y otras instituciones, así como a las personas responsables de proteger, respetar, promover y realizar esos derechos, y garantizar que no sean violados. Por conducto de sus asociados, la FLM ha fortalecido la capacidad de organizaciones locales de generar pruebas y organizar la incidencia para reclamar sus derechos y exigir responsabilidades a los titulares de deberes.

Acciones lideradas por la comunidad dieron lugar a que esos titulares tomaran medidas positivas tales como asignar importantes recursos a la construcción de refugios seguros para 110 hogares, un centro comunitario y edificios comunitarios multiuso para la comunidad santal.

Habiendo escapado de la guerra civil en Sudán del Sur, personas jóvenes refugiadas en Uganda del norte han sido testigo de muerte, violencia y pérdida. Muchas están traumatizadas, lo que repercute en su vida en el asentamiento y sus perspectivas de futuro. En 2020, la FLM inició un proyecto piloto de retiros de salud mental con 10 grupos de adolescentes en los asentamientos de Palorinya, Adjumani, Lamwo y Kyangwali. El programa combina actividades recreativas, ejercicios terapéuticos, competencias para la vida, formación en solución de conflictos y ejercicios de relajación, así como varias actividades deportivas y artísticas. “Apoyar a niñas, niños y personas jóvenes afectados por el conflicto armado y el trauma para que reflexionen sobre sus experiencias de vida es un paso importante hacia la sanación, el bienestar emocional, la creación de resiliencia y de personas y comunidades pacíficas y productivas”, explica Patrick Kyeyune Kafuuma, funcionario de psicología social del programa de la FLM en Uganda.

En el campo de personas refugiadas de Kakuma, Kenya septentrional, que acoge a quienes huyeron de conflictos recurrentes de Eritrea, la República Democrática del Congo, Somalia y Sudán del Sur, el trabajo de la FLM consiste en nutrir el talento de personas jóvenes y promover la diversidad cultural. A través del festival anual “Kakuma tiene talento”, se ofrece a personas jóvenes de dicho campo y del asentamiento vecino de Kalobeyei, la posibilidad de demostrar sus diversos talentos en música, danza y teatro, así como de inspirarse mutuamente en aras de la esperanza y las posibilidades de crecer. Los equipos de la liga de fútbol de primera división de Kakuma ofrecen a hombres y mujeres la oportunidad de desarrollar sus talentos en artes y deportes e incluso, a veces, les aseguran una nueva vida fuera del campo.



En abril de 2022, la Rvda. Dra. Burghardt, Secretaria General, visitó el programa de la FLM Servicio Mundial en Uganda. Esa fue su primera visita a un programa de país desde que asumiera el cargo y le ofreció la posibilidad de hacer el recuento de décadas del trabajo de la FLM en el país con personas refugiadas y comunidades de acogida. La operación en Uganda es el programa más grande de la FLM por el número de personas refugiadas a quienes se sirve. Según estimaciones, son más de 700.000, incluidas más de medio millón de Sudán del Sur en el norte y otras 200.000 de la República Democrática del Congo en el oeste. Foto: FLM/Albin Hillert

Ecole Lespwa (“Escuela de esperanza” en creole) una nueva iniciativa de la FLM permitirá transformar letrinas aboneras en inodoros con cisterna lo que creará un ambiente más higiénico para las/os 320 alumnos de las comunidades circundantes. Denominado “Escuela Verde”, el proyecto suministrará a la escuela 400 litros de agua potable a diario, lo que posibilitará ofrecer gratuitamente agua para beber e incluso cocinar comidas para alumnas y alumnos que caminan hasta dos horas para llegar a la escuela.

En Kenya, la FLM imparte educación en los campos de personas refugiadas de Kakuma y Dadaab donde alrededor de 100.000 niñas y niños reciben instrucción en escuelas gestionadas por la FLM. Asegurar que todas las niñas y todos los niños sean incluidos es un objetivo fundamental. La FLM garantiza que niñas y niños con discapacidad tengan posibilidades de acceso a un aprendizaje mejorado, equitativo e inclusivo, y que beneficien de mayores servicios de protección de la infancia. Madres y padres, guardianas y guardianes de escuela, personas que se ocupan de la gestión de escuelas, alumnas

y alumnos, así como otros asociados de la educación participan en la búsqueda de soluciones a los desafíos que esas niñas y esos niños enfrentan cada día. Además, la FLM está concientizando a la comunidad sobre los derechos y capacidades de niñas y niños con necesidades especiales. La FLM también capacita a maestras y maestros, y apoya al alumnado con asesoría psicosocial y subsidios en efectivo. Durante el confinamiento de la COVID-19, se asoció con una estación de radio cercana al campo de personas refugiadas de Kakuma para impartir clases a distancia y compró radios para niñas, alumnas y alumnos vulnerables a fin de que aquellos de lugares lejanos pudieran seguir teniendo acceso a la educación.

En escuelas y espacios temporales de aprendizaje gestionados por la FLM se instruyó a más de 300.000 niñas y niños en Kenya, Myanmar y Sudán del Sur. En Jordania, la FLM renovó más de 100 escuelas y capacitó a maestras y maestros en más de 175 con el objetivo de asegurar que hubiera entornos de aprendizaje inclusivo para todas y todos incluyendo a niñas y niños refugiados sirios, iraquíes y demás.

PROTECCIÓN Y COHESIÓN SOCIAL

Las personas a quienes servimos forman parte de las más vulnerables. Para muchas de ellas, la vida que conocían fue desarraigada a causa de conflictos armados o desastres naturales. Rutinas y estructuras desaparecieron o dejaron de aplicarse. Los roles han cambiado. Otras pertenecen a comunidades marginadas con menos acceso a servicios básicos. A menudo, esas situaciones afectan en forma desproporcionada a grupos ya vulnerables como niñas y niños, mujeres, personas mayores, personas con discapacidad y minorías étnicas que están particularmente en peligro de abuso y explotación. De ahí que inherentemente, nuestro trabajo en todas partes del mundo incluya elementos para proteger y fomentar la cohesión social. Nuestro enfoque incluye y promueve el papel de lideresas y líderes tradicionales, así como de las comunidades de fe para asegurar

que los mecanismos de protección sean duraderos y aceptados por todo el mundo. Nos asociamos con comunidades, organizaciones y autoridades locales para concientizar sobre las necesidades de las personas y proteger a aquellas más expuestas a riesgo. Creemos en la fortaleza de la comunidad y dondequiera que sea posible trabajamos con estructuras existentes para promover sus capacidades.

En 2022, la FLM Servicio Mundial publicó dos guías prácticas, *Child Protection Guideline* (Directriz para la protección de la infancia) y *Child Safeguarding Guidelines and Toolkit* (Directrices de salvaguarda de la infancia y caja de herramientas), en el marco de su compromiso para fortalecer la capacidad del programa de país destinada a poner fin a todas las formas de violencia contra la infancia. Más de 100 miembros del personal de todos los programas de país de la FLM participaron en una serie de nueve talleres para validar esas directrices y herramientas, y familiarizarse con las mismas, incluida una plataforma especializada para comunicar la política de tolerancia cero de la FLM en lo que se refiere al abuso, la violencia y la explotación infantil.

DEL PLANO LOCAL AL MUNDIAL, UN ENFOQUE BASADO EN DERECHOS

La FLM aplica el enfoque basado en derechos (EBD) en su trabajo comunitario alzando la voz de las comunidades locales a escala mundial y trayendo de vuelta al terreno, los resultados de la incidencia global. El EBD se aplica en todas las fases de nuestro trabajo, del humanitario al de desarrollo, y a través de las tres áreas prioritarias que apoyan a las comunidades locales para que defiendan sus derechos y accedan a los mismos.

La perspectiva del EBD en la asistencia humanitaria reconoce que fomentar la paz centrándose en los derechos humanos comienza durante las emergencias y no debe limitarse únicamente a la fase de desarrollo.

Por lo tanto, el empeño consiste en fortalecer la capacidad de las organizaciones de la sociedad civil y los titulares de deberes, locales y nacionales, como actores clave de la construcción de sociedades fuertes y en promover el Derecho Humanitario Internacional en situaciones de conflicto armado.

En 2018 y 2021, la FLM renovó el portafolio de sus proyectos EBD, sobre todo en África Oriental, el Cuerno de África, Angola, el Chad, Mozambique y Myanmar, además de comenzar a participar en otros países como Burundi y Jordania centrándose en los derechos de la mujer. La FLM trabaja para defender los derechos de las personas refugiadas y desplazadas, los derechos de comunidades marginadas y los derechos de la mujer y del niño.

En el Chad, la FLM y sus asociados comprometieron a los principales titulares de deberes a escala nacional con la aprobación de la ley de asilo. Se organizó un taller de consulta nacional para compartir las recomendaciones de personas refugiadas, retornadas y

nacionales. La aprobación de dicha ley por el Parlamento en diciembre de 2020 fue un hito importante hacia la protección de los derechos humanos de las personas refugiadas y un logro tras una extensa incidencia de la sociedad civil en estos últimos años. Actualmente, la FLM y sus asociados trabajan en la divulgación de esa nueva ley y en el seguimiento de su implementación en el terreno.

En Angola, la FLM ha trabajado con comunidades para que pudieran asegurar su acceso a la tierra y proteger sus medios de vida. Ahora, las autoridades reconocen a los comités de desarrollo comunitario como comisiones de derechos humanos, lo que redundará en que sus informes sean enviados a los ministerios de la capital. De ahí que el gobierno pudiera tomar medidas para responder a los reclamos de las comunidades, como por ejemplo, organizar campañas de registro civil en la provincia de Moxico.

En Colombia, la FLM apoyó a los Guardianes del Atrato con miembros de siete organizaciones indígenas y afrocolombianas que se proponen proteger y defender el río Atrato en el

DEFENSA DE LA IGUALDAD DE REMUNERACIÓN

Daw Moe vive en un pueblo rural del Estado Kayin de Myanmar, donde su familia de cuatro personas, incluidos dos niños pequeños, solía depender del ingreso mensual de su esposo de solo 100 euros.

Gracias a la capacitación según el enfoque basado en derechos, Moe desarrolló competencias de liderazgo y gestión de una pequeña empresa, además de adquirir más conocimientos sobre los derechos de la mujer. La familia también adquirió competencias prácticas en la cría de cabras, cerdos y pollos, además del cultivo de semillas de sésamo inteligentes con el clima, por lo cual, ahora ganan 1.250 euros.

La experiencia y el conocimiento que adquirió con la FLM ayudaron a Moe a granjearse la

confianza y admiración de sus pares, y ahora es voluntaria de educación en su pueblo donde concientiza sobre la igualdad de género y el desarrollo comunitario. Participante activa del Comité de Desarrollo del Pueblo ascendió de contable a vicepresidenta y su autoestima también ha aumentado, pues dirige eventos comunitarios y representa a su pueblo en las reuniones con las autoridades.

“Siendo mujeres hemos aprendido mucho [...] Ahora me siento mucho más segura. En mi pueblo, trabajamos un montón en la cosecha del arroz y a los hombres siempre les pagaban más que a las mujeres por el mismo trabajo. En 2019, las mujeres planteamos con éxito esa preocupación y abogamos por la igualdad de salario. Ahora, mujeres y hombres cobran lo mismo”.

departamento de Choco. Las comunidades que viven a lo largo de ese río se vieron afectadas por décadas de conflicto armado, el desplazamiento y la destrucción en curso de su entorno natural y sus medios de vida tradicionales, debido a la minería ilegal. Los Guardianes del Atrato, así como organizaciones indígenas y afrocolombianas locales han entablado una batalla legal para proteger su medio ambiente y su derecho a medios de vida dignos y sostenibles.

En 2022, cuando la FLM Colombia festejó su 20º aniversario que coincidió con el Día Internacional de la Paz, ese fue un testimonio del servicio especializado de acompañamiento de las poblaciones que tratan de reconstruir su vida tras décadas de conflicto armado y de su consiguiente impacto.

“Nuestro compromiso con la paz se centra en el respeto y el trabajo con comunidades que tienen los índices más altos de pobreza en el país y aquellas más afectadas por el conflicto armado interno, llegando directamente a los lugares más alejados con el objetivo de construir la confianza y trabajar mano a mano con organizaciones asociadas del lugar”.
(Adriana Franco Chitanana, ex representante de la FLM en Colombia y Venezuela)

EDUCACIÓN Y CAPACITACIÓN EN COMPETENCIAS PARA EMPODERAR A LAS MUJERES

La justicia de género es uno de los valores y principios fundamentales del trabajo de la FLM. Desde la Asamblea anterior, hemos seguido analizando cómo los sistemas y herramientas que se crearon continúan a garantizar entornos de trabajo inclusivos y de igualdad, y una mejor capacidad de programación e incidencia que tenga en cuenta las cuestiones de género. En los programas de país de Nepal y Guatemala se adaptó la “Política de la FLM para la justicia

de género” a sus propias políticas que tienen en cuenta el contexto local, mientras que en países como Myanmar, Kenya y Somalía, el trabajo se guía por planes de acción específicos que se basan en el documento de política global de la FLM.

En Mozambique, la FLM trabaja con sus asociados locales para impulsar los derechos de niñas y mujeres especialmente en lo que atañe a la educación y la protección contra el matrimonio precoz. En los distritos de Búzi y Chibabava de la provincial de Sofala, 10 niñas beneficiaron de materiales y becas de estudio para impedir la deserción escolar y en 2020 se distribuyeron en 23 escuelas, manuales sobre la nueva ley que criminaliza el matrimonio infantil. Además, 312 mujeres ahora saben leer y escribir, gracias a las clases de alfabetización que se imparten en el marco del programa de la FLM. Los centros de educación de adultos y los clubes de chicas fueron cruciales para concientizar sobre los derechos de la niña, junto con programas radiales que incluían temas como la violencia sexual y de género durante el período de la COVID-19.

Varios programas de país, incluidos los de Burundi, Myanmar y Palestina, implementan proyectos para capacitar a las mujeres a fin de que reclamen sus derechos socioeconómicos. En 2019, en Palestina, la FLM con apoyo del Socorro Mundial Luterano Canadiense, puso en marcha una nueva iniciativa denominada *Gender-Responsive and Inclusive Technical and Vocational Education and Training – GRIT* (Educación y formación técnica y profesional sensible al género e inclusiva – GRIT por su sigla en inglés), allí donde el desempleo es la causa principal de la pobreza y las mujeres tienen menos oportunidades que los hombres de encontrar trabajo. Dicha iniciativa mejora el acceso de las mujeres a una capacitación que se ajusta a sus necesidades e intereses, así como a las demandas del mercado. “Abrirá nuevas puertas a estas mujeres, ofreciéndoles una mayor independencia económica y confianza en el seno de sus familias y comunidades”, señaló Suhad Kasbari, gerente del proyecto GRIT de la FLM.

Desde la Asamblea anterior, se organizaron diversos eventos de desarrollo de la capacidad

en varios países. En octubre de 2021, la FLM inauguró el curso virtual de programación sensible al género en la plataforma de capacitación FABO y en junio de 2023, más de 350 miembros del personal de sus programas de país lo completaron. En julio de ese mismo año, terminamos de preparar la caja de herramientas *A Gender Justice Toolbox* (Caja de herramientas para la justicia de género) que ofrecerá a los programas de país y a las iglesias miembro esas herramientas necesarias para implementar la “Política de la FLM para la Justicia de Género”.

UNA ACCIÓN MÁS ENÉRGICA A FAVOR DE LA JUSTICIA

En su estrategia global, la FLM cita la importancia que reviste la defensa de los derechos humanos y se compromete a construir a partir de su capacidad incomparable de transmitir las ideas de las comunidades de base a nivel internacional. De ahí que en su incidencia haya respondido con creatividad y compromiso al creciente número de personas vulnerables que son sometidas a violaciones de los derechos humanos, sobre todo, debido a la violencia y la pobreza.

A escala nacional, las iglesias miembro participan en redes de la sociedad civil y en actividades interreligiosas de colaboración e incidencia que exigen responsabilidades a los gobiernos de cara a la ciudadanía. En aquellos países donde está presente el Servicio Mundial, el respectivo programa de país o el programa de emergencia apoya la implementación en el terreno.

DEFENSA DE LOS DERECHOS HUMANOS

La acreditación de la FLM en la ONU facilita la participación estratégica con órganos como el Consejo de Derechos Humanos y su mecanismo de Examen Periódico Universal

(EPU) que pide cuentas a los gobiernos para mejorar la situación de derechos humanos en el terreno. Las iglesias miembro y las comunidades a las que prestan servicio los programa de país pueden participar en procesos de la ONU compartiendo preocupaciones acerca de sus contextos. Esta conexión con comunidades locales y con las oficinas de la ONU en Ginebra, Nueva York, Nairobi y Bonn, permiten que la FLM lleve al ámbito mundial, las voces de las personas que rara vez son escuchadas.

En 2018, la FLM impartió en Luanda, Angola, un taller sobre desarrollo de la capacidad en el EPU para organizaciones de la sociedad civil que versó sobre los derechos de tierras y la recolección de datos en materia de derechos humanos. Las personas participantes fueron iniciadas en los mecanismos de derechos humanos de la ONU y la metodología de la FLM “de lo local a lo global y de lo global a lo local” que pone el énfasis en el empoderamiento de personas y comunidades locales como agentes fundamentales para determinar su propio futuro. Las iglesias miembro de Guatemala, Indonesia, Islandia, Italia, Namibia, Nigeria, Perú, Sierra Leona, Sudán del Sur, Tanzania y Zimbabwe, entre otras, han presentado informes sobre la manera en que su respectivo gobierno ha ido implementando las recomendaciones del EPU en los seis últimos años.

La FLM también apoyó a organizaciones de la sociedad civil en el trabajo de sus programas de país en Nepal y Mozambique para recabar información y presentar informes al CDH en 2020. Durante los confinamientos de la COVID-19, ese acompañamiento continuó con organizaciones que presentaban sus conclusiones y las misiones de cabildeo diplomático a través de procesos virtuales.

En el marco de su trabajo de incidencia acerca de las personas refugiadas, la FLM participó en el Pacto Mundial sobre los Refugiados, una serie de reuniones de la ONU destinadas a fortalecer la respuesta internacional a grandes movimientos de personas refugiadas y situaciones de larga duración. En junio de 2018, Rose Nathike, una joven sursudanesa (integrante del equipo de atletas refugiadas

y refugiados que participó en la prueba de 800 metros en las Olimpiadas de Río) que vive en el campo de personas refugiadas de Kakuma, Kenya, distribuyó una declaración en nombre de la FLM y el Consejo Internacional de Asociaciones de Voluntariado: “Cuando nuestras voces sean escuchadas y nuestras prioridades se tengan en cuenta en los procesos globales de toma de decisiones, las personas refugiadas prosperarán y contribuirán social y económicamente al desarrollo de sus países de acogida como ya sucede en algunos lugares”, sostuvo.

Las preocupaciones de madres y padres palestinos por sus hijas e hijos enfermos, fueron escuchadas en el 43° Período de sesiones del CDH en 2020. En un evento paralelo que organizó la FLM se compartieron historias sobre las dificultades con que tropiezan cuando intentan conseguir permisos

de viaje de las fuerzas de seguridad israelíes para que sus hijas e hijos puedan acceder a tratamiento en el Hospital Augusta Victoria de Jerusalén Oriental. Oradoras y oradores del evento pidieron que la comunidad internacional garantizara que niñas y niños palestinos recibieran tratamiento sin demora ni restricciones de viaje, y que cuando todas y todos ellos sean derivados a tratamiento médico fuera de Gaza sean acompañados al menos por su madre o su padre.

Durante esa misma sesión, la FLM hizo declaraciones orales respecto a la necesidad de contar con un relator especial sobre el cambio climático y los derechos humanos en Angola, incluidos los derechos de la mujer, la niña y el niño, los grupos minoritarios y las personas refugiadas. La FLM también se pronunció contra la violencia sexual y de género.



Rose Nathike Lokonyen, refugiada sursudanesa en la consulta del Pacto Mundial sobre los Refugiados celebrada en Ginebra. Foto: FLM/ Peter Kenny



Panel en la Comisión de la ONU sobre la Condición Jurídica y Social de la Mujer. Nueva York, 2023. Foto: Roy Anthony Morrison

FORTALECIMIENTO DE LA INCIDENCIA EN JUSTICIA DE GÉNERO

En septiembre de 2021, aproximadamente 60 delegadas y delegados de organizaciones basadas en la fe (OBF) de todas partes del mundo se reunieron en línea para participar en la capacitación anual sobre la incidencia en los derechos humanos de la mujer que se centró en la conexión y la colaboración en los planos local y regional. Los temas abarcaron la forma de diseñar y facilitar capacitación a nivel de país y región, herramientas de incidencia en materia de justicia de género, presentación de informes sobre derechos humanos en distintos contextos y el rol de las OBF en esa incidencia. Desde 2015, la FLM es una de las siete organizaciones asociadas a esta empresa conjunta. Entre 2017 y 2022,

más de 270 mujeres y hombres, incluidos varios representantes de iglesias miembro y programas de país de la FLM han cursado esa capacitación.

Ese trabajo continuó en 2023 con la participación virtual y presencial de una delegación de 32 integrantes de la FLM en las discusiones del 67° Período de sesiones de la Comisión de la ONU de la Condición Jurídica y Social de la Mujer. El tema se centraba en el uso de la tecnología en el trabajo relativo a la justicia de género en el contexto local y el contexto mundial. Una de las participantes, Laura Chacón Gonzáles, coordinadora de comunicaciones e incidencia de la FLM en Colombia, señaló que “la violencia digital no es un fenómeno aislado, sino una parte del contexto social de la discriminación de género y la violencia sistémica”. También dijo que defensoras y defensores de los derechos

humanos de la mujer regularmente son blanco en línea de personas que quieren silenciar e intimidar a aquellas personas que entienden proteger.

En el 53° Período de sesiones del Comité de Derechos Humanos en junio, la FLM centró su incidencia en tres áreas principales: defensa de la justicia y los derechos humanos de niñas y mujeres, abordando, en particular, la violencia de género; los derechos humanos en el contexto del cambio climático y la evaluación del desempeño en derechos humanos de Argentina, Guatemala y Perú, según el mecanismo del EPU. Además, en colaboración con instituciones basadas en la fe y actores de la sociedad civil, la FLM abogó por los derechos de los dalits en un evento organizado junto con la Red Internacional de Solidaridad con los Dalits. En aquel período de sesiones del CDH, la FLM formó parte de la red mundial de actores de la sociedad civil que solicitó un nuevo mecanismo para supervisar y abordar incidentes de muerte, desaparición y violación de los derechos humanos de personas solicitantes de asilo, migrantes y refugiadas que ocurren en fronteras internacionales.

Cada año, se invita a iglesias de todas partes del mundo a tomar medidas para organizar actividades que promuevan la campaña de la ONU “16 Días de activismo contra la violencia de género”. El tema de 2020 fue “Financiar, responder, prevenir, recopilar” que dirigía el proyector hacia la urgente necesidad de invertir en iniciativas más eficientes de prevención y respuesta. En la campaña de la FLM se ofreció material en línea para estudios bíblicos y culto, así como materiales de visibilidad para exigir justicia de género.

PRINCIPALES INICIATIVAS SOBRE EL CAMBIO CLIMÁTICO

El liderazgo de la juventud en el cambio climático es un enfoque fundamental de la FLM a nivel local, regional y mundial en lo que se refiere a problemas relacionados con la crisis climática.

Además de la incidencia en el CDH, la delegación de la FLM ante la Conferencia de las Partes (COP) de la Convención Marco de las Naciones Unidas sobre el Cambio Climático está integrada principalmente por personas jóvenes que representan a todas las regiones de la FLM. En la COP23 de 2017 en Bonn, Alemania, diez personas jóvenes luteranas del mundo entero se unieron al Consejo Mundial de Iglesias y ACT Alianza para emitir un llamado a la acción destinada a proteger a las personas más vulnerables. En la COP24 de 2018 en Katowice, Polonia, participaron activistas del cambio climático de iglesias miembro de Alemania, Argentina, Estados Unidos, Indonesia, Islandia, Polonia y Sudáfrica.

En la COP25 de 2019 en Madrid, España, personas jóvenes de la FLM se unieron a asociados ecuménicos para declarar que “La Creación no se Vende” e ilustrar la falta de equilibrio en la financiación de la respuesta climática mundial, pues se destina muy poca financiación para cubrir las pérdidas y los daños. En la COP26 de Glasgow, Reino Unido, la FLM registró su más grande delegación de siempre con 32 personas jóvenes luteranas que participaron sobre todo en línea a causa de la restricción de la COVID-19. En 2022, las personas jóvenes de la FLM siguieron centrándose en la justicia climática y participaron en la COP27 de Egipto.

EXPRESIÓN DE SOLIDARIDAD Y RECLAMO DE JUSTICIA

La FLM expresa solidaridad con oraciones, declaraciones y otras formas de acompañamiento cuando desastres naturales o causados por el ser humano afectan a las iglesias miembro y los países donde ofrecen su testimonio. A continuación se dan algunos ejemplos.

Tras los ataques al *Marché de Noël* (Mercado de Navidad) de Estrasburgo, Francia, el 12 de diciembre de 2018, la FLM emitió una declaración condenando los “insensatos actos de violencia” y afirmando que la comunión se solidarizaba con el pueblo de Estrasburgo.



Manifestación durante la COP26 en Glasgow, Reino Unido, en 2021. Foto: FLM/Albin Hillert

En marzo de 2019, debido a los atentados contra dos mezquitas de Christchurch, Nueva Zelanda, la FLM expresó su preocupación en una carta del secretario general a la Iglesia Luterana de Australia y la Iglesia Luterana de Nueva Zelanda. “Los lugares de culto y oración deberían ser espacios seguros donde las personas puedan sentir esperanza, no miedo”, sostuvo el Rev. Dr. Junge, y exhortó a las personas creyentes de distintas religiones a unirse para trabajar por la paz, la justicia y el respeto de la vida humana. Un mes después, la FLM envió un mensaje de preocupación compasiva a las personas afectadas por los ataques contra lugares de culto cristianos y hoteles de Sri Lanka el Domingo de Pascua en los que murieron más de 350 personas y centenares más resultaron heridas. Entonces, el presidente y el secretario general emitieron una declaración conjunta expresando la

solidaridad de la comunión con todas las personas afectadas.

Integrante de la Cadena mundial de oración y acción por la justicia climática, el 22 de noviembre de 2020, la FLM organizó un servicio de oración en línea. Agentes de fe y asociados ecuménicos alentaron a las personas participantes a orar y actuar por la justicia climática un año antes de la COP26.

El Rev. Gilberto Quesada Mora, Presidente de la Iglesia Luterana Costarricense, después de señalar la devastación causada por los huracanes Eta e Iota en Nicaragua, Honduras, Guatemala y El Salvador, añadió: “Nuestra oración une y genera verdaderos cambios en nuestros contextos”.

De finales de 2020 a 2022, el conflicto armado que arrasó la región de Tigray, Etiopía, costó

la vida a miles de personas. Poco tiempo después de asumir el cargo, la Rvda. Dra. Burghardt, Secretaria General, envió una carta pastoral al presidente de la Iglesia Evangélica Etíope Mekane Yesus, la más grande de Etiopía, diciendo: “Nuestros corazones van específicamente a las personas más vulnerables cuya vida y medios de subsistencia han sido los más golpeados”.

Desde el estallido de la guerra en Ucrania, la FLM emitió una serie de declaraciones y publicaciones en las redes sociales condenando la invasión rusa. La secretaria general pidió oraciones por una justa paz en Ucrania, incidencia para apoyar a las personas afectadas y la retirada inmediata de Ucrania de las tropas rusas, además de ofrecer ayuda y asistencia prácticas. También abordó la necesidad de tratar en pie de igualdad a quienquiera que huyera de Ucrania: “La FLM exhorta a los funcionarios gubernamentales, en particular de Ucrania y los países vecinos, así como a la Unión Europea y sus Estados miembros, a garantizar la protección de todas aquellas personas que huyen de la guerra. La discriminación racial y étnica es una violación de la dignidad humana, los derechos humanos y la decencia humana. En tiempos de guerra,

debemos comprometernos a permanecer unidas y unidos, salvaguardar la dignidad y acoger a las personas extranjeras”.

La FLM colabora con otros actores para abogar por la contribución de la religión al desarrollo sostenible. En 2018, el Rev. Dr. Junge, Secretario General, fue el moderador de un panel de discusión con representantes de gobiernos, la ONU y las OBF, evento acogido por el Ministerio de Asuntos Exteriores de Dinamarca durante la asamblea general de la Asociación Internacional sobre Religión y Desarrollo Sostenible en Copenhague. La discusión se centró en maximizar el aporte y el impacto de las religiones en la cuestión del desarrollo sostenible. En 2022, en el Día Mundial de los Refugiados, la FLM se unió al Socorro Islámico Mundial y la organización humanitaria judía HIAS para organizar juntos la conferencia internacional “Acoger al extranjero, forjar el futuro” de agentes de fe en la respuesta a refugiadas y refugiados.

En el punto álgido de la pandemia de la COVID-19, la FLM en colaboración con otras OBF acrecentó la incidencia en favor del acceso a las vacunas de las personas vulnerables de países de bajos ingresos y la

PROYECTOS DE LA JUVENTUD EN FAVOR DEL CLIMA

Entre 2019 y 2022, la FLM apoyó más de 50 proyectos de pequeña escala dirigidos por personas jóvenes en su respectiva iglesia miembro.

La juventud de la Iglesia Evangélica Luterana Keniana se asoció con un club de fitness de la ciudad costera de Mombasa para dar “un toque de atención sobre el cambio climático”. Esa actividad consistió en un duatlón climático que combinaba una vuelta en bicicleta con la limpieza de una playa en la que se retomó el mensaje de la Asamblea del Programa de las Naciones Unidas para el Medio Ambiente sobre la contaminación por plástico de los océanos. En su última sesión en Nairobi, Kenya, esa Asamblea adoptó

una resolución histórica para acabar con dicha contaminación y llegar en 2024 a un acuerdo internacional que sea jurídicamente vinculante.

En Sudáfrica, alumnas y alumno de la Escuela Hermannsburg crearon y gestionan jardines orgánicos. Los productos se utilizan en la cocina de la escuela y algunos se comparten con personas pobres de comunidades locales. La idea del proyecto fue de una persona joven de la Iglesia Evangélica Luterana del Noreste en Sudáfrica.

“Estos son ejemplos muy alentadoras de acción climática por parte de personas jóvenes”, comentó Elena Cedillo, ejecutiva del Programa de cambio climático de la FLM y añadió: “Esperamos ver muchos más en el futuro y daremos la bienvenida a propuestas de proyectos de todas las regiones”.

“Promover la justicia climática amplificando las voces de las comunidades afectadas por los impactos del cambio climático por medio de la incidencia, la movilización, las campañas y las acciones basadas en la teología y en los derechos humanos a nivel local, nacional y global”.

— *Marco de incidencia de la FLM*

condonación de la deuda internacional. En 2020, la FLM se unió a las organizaciones ecuménicas asociadas a la Nueva Arquitectura Financiera y Económica Internacional para instar al foro del G20 de las economías más grandes del mundo a ofrecer la tan necesaria condonación de la deuda a los países que estaban lidiando con la pandemia. A lo largo de ese año, la FLM trabajó en estrecha colaboración con el ACNUR y luego con UNICEF para poner el énfasis en la colaboración de múltiples interesados en los complejos contextos políticos cuando hay que proteger a refugiadas y refugiados, niñas y niños incluidos. En 2021, la incidencia sobre la COVID-19 junto con asociados ecuménicos y de la sociedad civil se centró en la protección de las comunidades más vulnerables y la equidad de acceso a la vacunación.

En 2022, cuando la violencia en la mezquita Al-Aqsa y otros lugares santos de Jerusalén, además del estallido de los enfrentamientos por todo Israel y Palestina que violaron la dignidad de las personas afectadas, la FLM instó a todas las partes “a respetar la identidad multirreligiosa de la ciudad y a buscar soluciones pacíficas”.

En mayo de 2023, el Presidente Musa y la Secretaria General Burghardt de la FLM llamaron a la solidaridad con el pueblo de Sudán, después que se negociara el alto al fuego. “Lo que el pueblo de Sudán necesita es una paz a largo plazo y una verdadera solidaridad. La comunidad internacional debe actuar con intención para ayudar a resolver el conflicto armado y garantizar la protección del

pueblo de Sudán, incluyendo a las trabajadoras y los trabajadores que prestan servicios esenciales. Condenamos todas las formas de violencia y destrucción de la infraestructura civil”.

CONSOLIDACIÓN DE LA CONSTRUCCIÓN DE LA PAZ Y LA COLABORACIÓN INTERRELIGIOSA

La cooperación en el diálogo interreligioso para construir la comprensión mutua es una prioridad de la FLM y una realidad cotidiana para la feligresía de muchas de sus iglesias miembro y programas de país en diversas partes del globo. En 2018, el personal del Servicio Mundial trabajó en estrecha colaboración con el Socorro Islámico Mundial para publicar la guía práctica *A Faith Sensitive Approach in Humanitarian Response* (Un enfoque sensible de la fe en la respuesta humanitaria).

En diciembre de 2021, la FLM, la Red Fe para la Acción y el Socorro Islámico Mundial facilitaron una sesión híbrida (virtual y presencial) sobre el rol de las comunidades de fe, sus lideresas y sus líderes en la promoción de la paz y sociedades inclusivas. Actores religiosos de comunidades de base de Egipto, Palestina y Uganda compartieron su experiencia. El evento formaba parte de una serie de consultas que exploraban estudios de caso y pruebas de iniciativas religiosas de esas comunidades para compartir las mejores prácticas sobre cómo construir sociedades inclusivas. Ese mismo año, la FLM colaboró con la Red de Religiosas y Religiosos, Pacificadoras y Pacificadores Tradicionales, junto con la agencia de Ayuda de la Iglesia Finlandesa, en la organización de consultas para agentes de fe que sirven en comunidades desplazadas de Myanmar, Tailandia y la India. La FLM también trabajó en estrecha colaboración con *A World of Neighbours* (Un

mundo de prójimos) para abogar por una mayor inclusión de personas refugiadas y un mayor apoyo a personas de comunidades de base que practican la fe en contextos de acogida de esas otras personas en toda Europa.

La colaboración interreligiosa ha sido un aspecto importante del trabajo de la FLM en la construcción de la paz. Uno de los puntos culminantes del año pasado fue la conferencia “Acoger al extranjero – Forjar el Futuro – Vivir como Prójimos”. Esa conferencia internacional tuvo lugar en Ginebra en junio de 2022 y fue organizada conjuntamente por la FLM, el Socorro Islámico Mundial y la Sociedad de Ayuda al Emigrante Hebreo (HIAS por su sigla en inglés). Antes de la conferencia mundial, la FLM había apoyado las consultas sobre el tema “Acoger al extranjero”, celebradas en África, América Latina y el Caribe, y Europa. Además de cumplir con esa promesa común junto a nuestros asociados, en diciembre de 2022, hicimos el seguimiento del laboratorio de innovación, en el marco del diálogo del ACNUR. La FLM continúa la colaboración con el Socorro Islámico Mundial y la HIAS en la preparación de una promesa para el Foro Mundial de los Refugiados de 2023.

Al fomentar un mayor diálogo y construyendo conexiones entre comunidades de base e instituciones globales, la conferencia tiene por objetivo mejorar la comprensión del trabajo realizado por agentes de fe locales del mundo entero en la implementación del Pacto Mundial sobre los Refugiados, incluido el trabajo sobre la protección básica y la construcción de la paz. También se explorarán las posibilidades de crear entornos más adecuados para las instituciones locales que llevan a cabo dicho trabajo y compartir las mejores prácticas que pueden reproducirse a mayor escala.

La FLM aboga por un enfoque inspirado en la fe para una construcción de la paz que tenga en cuenta las experiencias de comunidades de base y preste atención a la red de raíces interconectadas de los conflictos armados. En 2021, la FLM apoyó la producción de un vídeo que destaca la manera en que filmes cortos pueden ser una herramienta poderosa del trabajo interreligioso de construcción de la paz.

El vídeo contiene dos filmes cortos producidos por militantes de la paz de Irak e Indonesia, con apoyo del Centro Noruego de Estudios sobre el Holocausto y las Minorías Religiosas.

En la Semana de la Paz de Ginebra de 2022, reunión de personas diplomáticas, formuladoras de políticas y defensoras de la paz a nivel de las bases, la FLM se asoció con la Red de Fe para la Acción con sede en Nairobi para producir dos videoentrevistas que muestran el trabajo de personas jóvenes pacificadoras que están tendiendo puentes entre distintas comunidades religiosas en la India, Indonesia, Kenya y Uganda.

“A efectos de ser una organización sostenible y efectiva, continuaremos invirtiendo en el desarrollo organizacional y el liderazgo estratégico a todo nivel, sólida gestión financiera y movilización de recursos, armonización de sistemas y estructuras, inversión en las personas y efectividad de la comunión interna y externa.”
– Estrategia de la FLM 2019-2024



El personal de la FLM durante los Días de reuniones de 2019. Foto: FLM/S. Gally

UNA ORGANIZACIÓN SOSTENIBLE Y EFECTIVA

Desde la Asamblea anterior, la FLM ha gestionado con éxito las transiciones y el impacto de los mayores eventos mundiales que incluyeron la pandemia de la COVID-19 y la crisis financiera que afectaron a la organización y a todos sus asociados principales. Durante ese período, la FLM creó una nueva estrategia y subestrategias, reestructuró la Oficina de la Comunión, eligió a la nueva secretaria general, continuó a formular nuevas políticas y a desarrollar modalidades de trabajo.

Un liderazgo fuerte y la gestión responsable de los recursos fueron cruciales para la estabilidad organizacional en tiempos turbulentos. A medida que la FLM se movía rápidamente para responder a cada transición y cada desafío, ponía a prueba su capacidad de ser flexible y adaptable.

DIRECCIÓN Y GOBIERNO ESTRATÉGICOS

La Federación Luterana Mundial es una organización dirigida y gobernada en forma estratégica. Los resultados de la Duodécima Asamblea en Windhoek dieron un ímpetu vital al desarrollo de la estrategia de la comunión global. Aprobada por el Consejo de la FLM en julio de 2018, guía la comunión desde 2019 y hasta 2024. Elaborando a partir de la estrategia anterior, tiene en cuenta el extenso análisis del contexto en el que trabajan la FLM y sus iglesias miembro. Fue desarrollada a través de un proceso iterativo que abarcó a miembros del Consejo, representantes de las iglesias miembro, organizaciones relacionadas e integrantes del personal.

“La nueva estrategia de la FLM nos ayuda a articular nuestro propósito común y nuestro sentido de orientación a medida que avanzamos hacia la conmemoración de los 500 años de la

Reforma, escuchando lo que Dios nos llama a ser y a hacer en el mundo”, declaró el arzobispo Dr. Musa, Presidente de la FLM, cuando la estrategia fue adoptada y añadió: “pone el foco en lo que hacemos conjuntamente como comunión, identificando la crítica importancia que reviste responder a las crisis humanitarias en particular y lo que significa ser iglesia en un mundo fragmentado. Dos prioridades estratégica guían el trabajo: ‘Apoyar la presencia y el testimonio vibrante de las iglesias en el mundo’ y ‘promover la dignidad humana, la justicia y la paz’ en el marco general de “vivir y trabajar juntas como una comunión de iglesias en la continua necesidad de reforma”.

La estrategia también sirve de marco para la presentación de informes de la Oficina de la Comunión al Consejo que ilustran cómo se avanza hacia los objetivos establecidos. El Consejo ha mantenido reuniones presenciales una vez por año y después virtuales a causa de las restricciones de la COVID-19. Además de las estrategias globales, la Oficina de la Comunión desarrolló subestrategias que incluyen su trabajo humanitario y de desarrollo, las relaciones ecuménicas y su incidencia en derechos humanos. La estrategia de la FLM Servicio Mundial, “Para que tengan esperanza y porvenir” identifica tres áreas programáticas y define un marco que abarca el trabajo humanitario y de desarrollo que ponen en el centro a las personas y comunidades que servimos. Dicha estrategia fue aprobada en 2018 por el Comité de Servicio Mundial.

En 2020, se reorganizó la estructura de la Oficina de la Comunión para que se ajustara mejor a la nueva estrategia, tal como se mencionara anteriormente. La nueva estructura pone un enfoque más enérgico en las relaciones de la comunión, más sinergia entre teología, misión y justicia, así como una mayor colaboración para acompañar mejor a las iglesias miembro cuando dan testimonio y sirven juntas en el mundo. Un cambio fundamental

2017

Agosto: Tras la Duodécima Asamblea, la FLM empieza a elaborar una nueva estrategia.

Octubre: Festejo 500 años Reforma con transmisión en vivo del culto de 10 países de los seis continentes.

Octubre: FLM y DanChurchAid dan al personal acceso en línea al Laboratorio de aprendizaje.

Octubre: En el Día de la Reforma, el secretario general, presenta la "Estrategia de la FLM 2019-2024".

Octubre: Reunión comunicadores en Riga sobre lucha contra manipulación y mentiras sociedad de posverdad.

Septiembre: El SM organiza en Ammán, la primera Reunión del Equipo Regional de Gestión para Oriente Medio.

2019

Febrero: Reunión anual en Ginebra de *Working Together*.

Mayo: El Equipo de Liderazgo Global del Servicio Mundial se reúne en Ginebra.

Junio: El Consejo de la FLM autoriza la nueva estructura de la Oficina de la Comunión.

Octubre: Servicio virtual para el Domingo de la Reforma bajo el tema "Un cuerpo, un Espíritu, una esperanza".

2021

Marzo: Examen mitad de período de la Estrategia Global del SM y estrategias todos los programas de país.

Abril: Primera reunión virtual del foro de Acción por la Justicia para discutir el trabajo por delante.

Junio: El Consejo de la FLM mantiene una reunión excepcional en línea a causa de la pandemia de la COVID-19.

Octubre: Renovación de *LWF People* incluir el espacio *LWF Onboarding* destinado al personal nuevo.

Septiembre 2022 a junio 2023, examen de la estrategia con aportes de las principales partes interesadas.

Junio: El Consejo aprueba el nuevo Código de conducta para la gobernanza.

2023

Febrero: la FLM publica una versión revisada de su Código de conducta del personal

Junio: Creación Fundación Rama de Olivo para aumentar la recaudación fondos y la visibilidad FLM en Suiza

Agosto: La OC de la FLM termina los preparativos de la Decimotercera Asamblea en Cracovia, Polonia.

Septiembre: El 4º taller de la Red de Comunicadoras/es de Asia en Manila mejora la red de relaciones.	Junio: Primera reunión en Ginebra del Consejo que aprueba la nueva estrategia.	Mayo: Reunión Equipo de Liderazgo Global del SM sobre cuestiones críticas de trabajo programático y gerencial.	<h1>2018</h1>
---	--	--	---------------

Junio: Tras recibir el informe sobre ubicación de la OC, el Consejo decide que permanezca en Ginebra.	Agosto: El 5º Taller de la red de comunicadoras/es de la FLM en Malasia sobre identidad de la región.	Octubre: Reunión de comunicadoras/os en Estrasburgo explora el tema <i>We are not ashamed of the gospel.</i>
---	---	--

Marzo: Dos grupo de trabajo para coordinar respuesta a COVID-19 con iglesias miembro y programas de país.	Marzo: El trabajo a distancia desde casa es la norma a la luz de la COVID-19. La FLM mejora presencia de TI.	Febrero: Reunión de <i>Working Together</i> examina trabajo e identifica áreas que necesitarán más colaboración.	<h1>2020</h1>
---	--	--	---------------

Junio: El 19, el Consejo elige secretaria general a la Rvda. Dra. Anne Burghardt teóloga estonia.	Septiembre: Se inaugura <i>LWF People</i> una plataforma virtual de recursos humanos.	Noviembre: El 17, instalación en la capilla del Centro Ecuánico de la Rvda. Dra. Anne Burghardt.
---	---	--

Junio: “En Cristo, todas las cosas subsisten”, tema de la reunión presencial del Consejo en Ginebra.	Abril: Presentación virtual de comunicadoras/es y comunicadores luteranos.	Febrero: La FLM inaugura el nuevo sitio web para su Decimotercera Asamblea.	<h1>2022</h1>
--	--	---	---------------



MARCO ESTRATÉGICO DE LA FLM



fue la creación del Departamento de Teología, Misión y Justicia que aúna el trabajo de la comunión en teología, liderazgo, programas de las iglesias miembro e incidencia. Además, la nueva estructura subraya la vitalidad de la reflexión teológica como una parte fundacional del trabajo de la FLM.

En mayo de 2020, el Rev. Dr. Martin Junge, Secretario General, anunció que renunciaría al cargo el 31 de octubre de 2021. Había asumido ese puesto el 1 de noviembre de 2010, después de la Undécima Asamblea. “Servir como secretario general de la FLM ha sido un honor, un privilegio y una experiencia inspiradora”, declaró en esa ocasión y continuó diciendo: “Estoy agradecido por los encuentros con iglesias de todo el mundo, por la confianza y el apoyo del Consejo de la FLM, dirigentes y colegas, y por todo el testimonio significativo de la Federación Luterana Mundial con su pasión por la iglesia y por el mundo”.

El Consejo de la FLM estableció un comité de búsqueda de candidatas y candidatos, y el 19

de junio de 2021, eligió a la Rvda. Dra. Anne Burghardt, teóloga estonia, como próxima secretaria general. “Me siento humilde por este gran honor y profundamente agradecida por la confianza que me han demostrado los miembros del Consejo. Oro por la guía del Espíritu de Dios”, declaró cuando fue elegida. Es la primera mujer y la primera teóloga de Europa Central Oriental que ocupa ese cargo. “La Rvda. Dra. Burghardt desempeñará un rol vital en el liderazgo de nuestra comunión mundial de iglesias, contribuyendo a modelar su camino en curso, dando testimonio del evangelio y trabajando por la paz, la justicia y la reconciliación”, señaló el Presidente Musa y añadió: “Aportará al puesto su valiosa experiencia y sus dones, y aguardo con interés trabajar con ella”. El 1 de noviembre de 2021, cuando asumió su nueva función, la Rvda. Dra. Burghardt dijo: “Oro para que mi trabajo pueda contribuir al crecimiento conjunto de estas iglesias cuando se reúnen en torno a Jesucristo, que es el que nos une a todas y todos en nuestra misión en el mundo”.

NUESTRAS MODALIDADES DE TRABAJO

La FLM es una organización altamente descentralizada que opera en unos 30 países de cuatro continentes. La Oficina de la Comunión, con sede en Ginebra, Suiza, tiene miembros del personal que trabajan a distancia en otros países. Programas de país y de emergencia se llevan a cabo en África, América Latina y el Caribe, Asia y Europa. El advenimiento de la COVID-19 aceleró rápidamente desarrollos ulteriores de la manera en que trabajamos conjuntamente. Desde la reestructuración de la Oficina de la Comunión en 2020, se asigna más personal fuera de Ginebra, lo que incluye a secretarías y secretarios regionales. El hecho de que ahora estén situadas y situados en la respectiva región, ofrece posibilidades de conexión aún más fuertes con las iglesias. Después de la COVID-19, la colaboración virtual, tanto en la Oficina de la Comunión como con iglesias miembro y asociados, se ha convertido

en una de las principales modalidades de trabajo, pues actualmente las reuniones en línea son la norma, se usa menos papel y se hace un mejor uso de las tecnologías virtuales. Tal como se indica más adelante, ya en 2019, la FLM incorporó las herramientas SharePoint y Teams de Microsoft, lo que significó que estuviera bien posicionada para la colaboración virtual cuando la pandemia obligó a países del mundo entero a establecer el confinamiento. Desde entonces, el personal de la Oficina de la Comunión estuvo trabajando a tiempo parcial en la oficina y a tiempo parcial a distancia. Esto último ejerció una mayor influencia en el diseño del espacio transitorio que acogerá las oficinas de la Oficina de la Comunión a partir de 2024 y hasta que el nuevo Centro Ecuménico se haya construido.

POLÍTICAS Y ESTÁNDARES

La FLM es reconocida como una asociada viable y fiable por su continuo trabajo para establecer y aplicar estándares globales

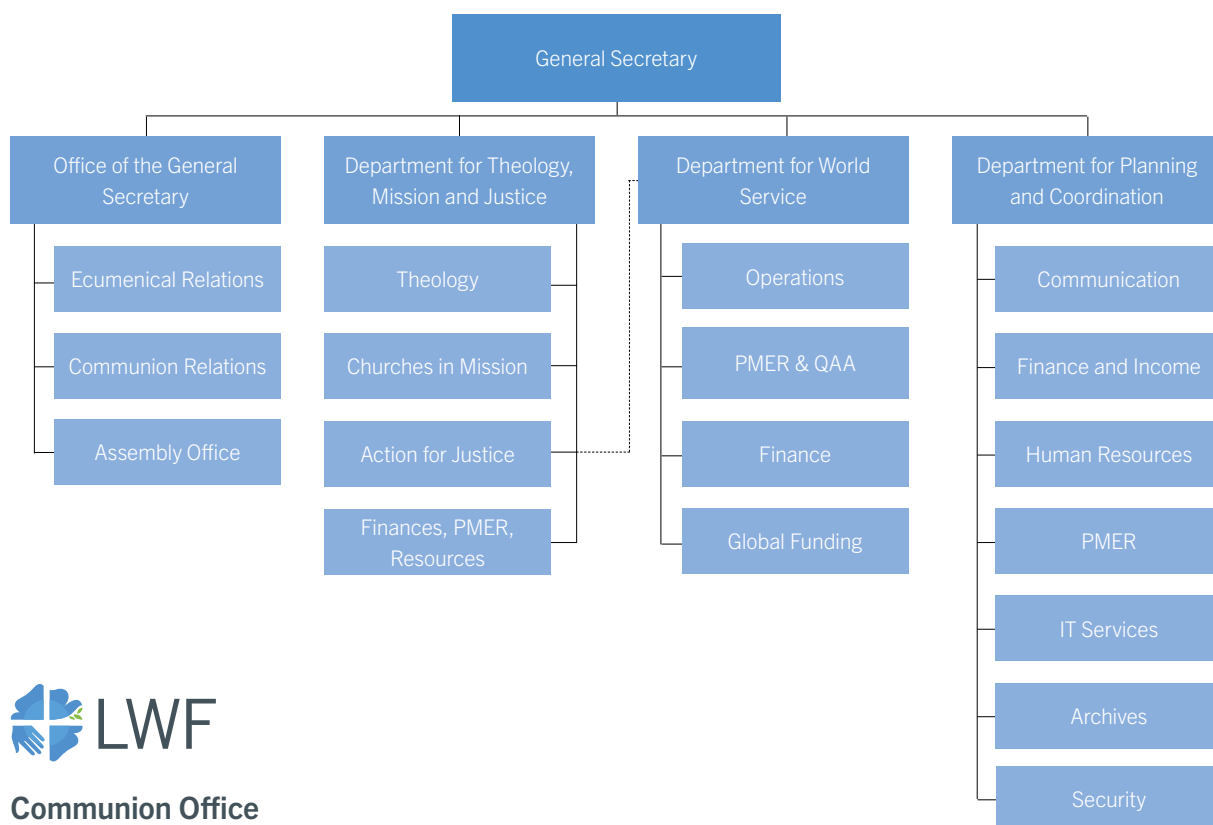

Communion Office
February 2023

de códigos de conducta, la salvaguarda y la protección del personal, incentivos para trabajadoras, trabajadores, voluntarias, voluntarios y personas de las comunidades que servimos. En 2020, se inició el proceso de revisión del Código de conducta (CdeC) vigente de la FLM. El nuevo código fue aprobado por el Comité Ejecutivo en 2022 y entró en vigor el 1 de febrero de 2023. El CdeC elabora a partir de la Constitución y el Reglamento, la visión, la misión y los valores de la FLM. También tiene en cuenta los compromisos y expectativas de las partes interesadas y los asociados con los que trabaja en sus distintas capacidades. Además, se adoptó un nuevo Código de conducta para la gobernanza que identifica áreas de capital importancia tales como el conflicto de intereses.

El CdeC estipula claramente que la FLM tiene una política de tolerancia cero al acoso, el abuso y el comportamiento irrespetuoso hacia las/os colegas y otras partes interesadas que corresponda, tales como las personas de las comunidades que servimos. Se puso a disposición una formación en línea que es obligatoria para todo el personal que ha de completarla en un período determinado.

Desde la Duodécima Asamblea, la FLM también ha revisado el Reglamento de personal para las trabajadoras y los trabajadores internacionales, además de publicar un manual de viaje seguro.

En el Servicio Mundial ha habido un proceso continuo para garantizar el cumplimiento de la Norma Humanitaria Esencial (NHE) y los nueve compromisos que las organizaciones pueden y deberían contraer con las personas afectadas por crisis o situaciones de vulnerabilidad. Dicha norma describe los elementos esenciales de una acción humanitaria de calidad, responsable y basada en principios. En los programas de país se iniciaron las autoevaluaciones previstas en la NHE a fin de elaborar los planes de mejora de la calidad correspondientes con el objetivo de terminar este trabajo a fines de 2023 para todos los programas de país y la Oficina de la Comunión.

Además, en 2020, el SM inició un proceso para asegurar el pleno cumplimiento del “Protocolo

de las Naciones Unidas sobre denuncias de actos de explotación y abusos sexuales que involucre a asociados en la ejecución”. Al mismo tiempo, creó un curso en línea sobre salvaguarda que es obligatorio para todo su personal.

Por otra parte, desde 2017, Servicio Mundial ha iniciado, actualizado o formulado políticas y directrices en otros campos tales como protección y seguridad, protección de la infancia, salvaguarda de la niñez y gestión de datos. Actualmente, se procede a revisar otras políticas y directrices, tales como la política relativa al mecanismo de respuesta a denuncias y la política de procedimientos y gestión del riesgo general. A fin de detener a los autores de violencia sexual no detectados que se desplazan entre las organizaciones, el SM se unió a la iniciativa del Comité Directivo de Respuesta Humanitaria denominada Esquema de Divulgación de Mala Conducta. Se entiende que esta iniciativa garantice que todas las organizaciones participantes, 183 hasta la primavera boreal de 2023, aborden cuestiones relativas a una probable conducta abusiva en las verificaciones de referencia para las nuevas contrataciones.

TRABAJO CON ASOCIADOS

Las asociaciones son vitales para la vida y el trabajo de la FLM. El compromiso y el apoyo de iglesias miembro, organizaciones relacionadas con la iglesia, asociados ecuménicos e interreligiosos, y la colaboración con varias agencias del sistema de la ONU, son esenciales. La FLM participa de forma estratégica con los asociados para intercambiar conocimientos y compartir recursos, colaborar, actuar y mejorar la coordinación, así como planificar e implementar programas conjuntos.

La FLM es ecuménica por su propia esencia y está comprometida por convicción con las relaciones ecuménicas e interreligiosas. Desde la Asamblea anterior, se han confirmado las disposiciones formales del trabajo con los

asociados principales y se han iniciado otras. Esas disposiciones abarcan el trabajo con asociados de larga data como el Consejo Mundial de Iglesias, ACT Alianza y *Brot für die Welt* (Pan para el Mundo), además de nuevos acuerdos y nueva colaboración con otras organizaciones basadas en la fe como CARITAS, el Socorro Islámico Mundial y la Sociedad de Ayuda al Emigrante Hebreo.

Las reuniones anuales de “Trabajo conjunto” se celebran con organizaciones relacionadas con la FLM (asociados financieros, basados en la iglesia) para discutir el alineamiento estratégico, el trabajo y los programas conjuntos, así como acuerdos de financiación a largo plazo con fundaciones laicas que son esenciales para la planificación y la sostenibilidad a largo plazo. En esas reuniones, virtuales y presenciales, participaron lideresas, líderes y personal de la FLM y sus asociados.

“Somos más fuertes cuando abordamos conjuntamente los desafíos globales” fue el sentimiento compartido en esa reunión de mayo de 2023. La pujanza de las asociaciones de la FLM resultó muy clara durante la COVID-19.

La asociación de la FLM con muchas agencias de la Naciones Unidas, incluyen al Alto Comisionado ACNUR. A través del extenso trabajo del Servicio Mundial, la FLM ha sido el mayor asociado basado en la fe del ACNUR y ha implementado numerosos programas a lo largo de décadas de colaboración. Iglesias y organizaciones basadas en la fe también son asociadas cruciales de la ONU y otras instituciones, como los Objetivos de Desarrollo Sostenible, pues pueden ofrecer redes que se extienden hasta áreas apartadas y con frecuencia de difícil acceso para organismos nacionales o internacionales.



Personal de dirección de los programas de país del Servicio Mundial durante una reunión con colegas de la Oficina de la Comunión en Ginebra, 2019.
Foto: FLM/Albin Hillert



UNA COMUNIÓN SOSTENIBLE

En estos últimos años, el entorno financiero mundial ha sido turbulento y volátil. Gracias a una planificación y un monitoreo meticulosos y controles internos de alta calidad, la FLM pudo atravesar la inestabilidad y conservar la estabilidad financiera. A lo largo de todos estos años, ha mostrado auditorías claras y presupuestos equilibrados, al tiempo que construía reservas. Debido a los cambios de las tasas de intercambio, incluido el fuerte franco suizo, fue preciso monitorear las finanzas muy de cerca.

Las cuotas de membresía son una importante fuente de ingresos para la comunión. El apoyo continuo de las iglesias miembro, a veces en

medio de sus propias dificultades financieras, es un tributo a las firmes relaciones que existen entre estas y la FLM; relaciones que van del apoyo a estudios teológicos a relaciones eclesiales, pasando por la incidencia y el socorro humanitario y de emergencia. La asociación con organizaciones relacionadas con la iglesia y otros asociados de financiación es vital para el trabajo de la comunión.

Los cambios en la economía mundial han reforzado la necesidad de transformar la FLM en una organización aún más sostenible y resistente a las crisis. El trabajo sobre la sostenibilidad financiera a largo plazo se lleva a cabo desde hace años. En 2019, el Consejo afirmó el trabajo en curso sobre la sostenibilidad financiera a largo plazo. La diversificación de ingresos es una de sus piedras angulares, de ahí que la FLM esté contactando a potenciales nuevos asociados

financieros, en particular, para su trabajo humanitario, de incidencia y diaconía. Al respecto, en 2023 se creó la nueva Fundación Rama de Olivo (*Stiftung Olivenzweig*) con el objetivo de facilitar la recaudación de fondos en Suiza para apoyar nuestras actividades mundiales. También nos proponemos ampliar nuestro alcance a donantes privados. Además, la FLM considera cómo organizar las bases en las iglesias miembro, aumentando una mayor información sobre la comunión mundial entre luteranas y luteranos de 99 países.

La presencia de la FLM como una organización basada en la fe, visible, activa y comprometida con capacidad de prestar asistencia humanitaria permanecer allí donde haga falta hace que sea una asociada requerida y solicitada por muchas agencias de la ONU y organizaciones internacionales no gubernamentales. Ahora bien, a la luz de los cambios en las prácticas financieras a escala mundial, harán falta una planificación cuidadosa y una oportuna toma de decisiones, lo que incluye el trabajo en curso con el Fondo de Dotación para fortalecer su apoyo estratégico mediante su política de inversión.

Desde que fuera creado en 1999, el fondo ha sido un instrumento abierto e importante para la comunión y en diciembre de 2022 su valor ascendía a 14,2 millones de francos suizos. Sus ingresos de inversión se asignan anualmente a las actividades de los programas y proyectos de la FLM. De 2017 a 2022, se distribuyeron

casi 4.000.000 de francos suizos a dichos programas y proyectos.

PLANIFICACIÓN Y MONITOREO NUESTRO TRABAJO

Desde la Duodécima Asamblea, la FLM ha desplegado esfuerzos coherentes para fortalecer sus capacidades y sistemas de planificación, monitoreo, evaluación, reporte y aprendizaje (PMERL por su sigla en inglés). Eso se hizo en los departamentos programáticos de la FLM (DSM y DTMJ) y en el Departamento de Planificación y Coordinación donde en 2021 se estableció la función central de coordinación del PMER.

La FLM ha reforzado la planificación y la coordinación central de los programas y también ha ajustado el proceso y el calendario de planificación anual. Esto último ha redundado en una colaboración más fuerte entre el personal de finanzas y de programas en la presupuestación, la planificación y el monitoreo de la implementación y los gastos. Un marco de planificación y desempeño describe los distintos niveles de planificación en la Oficina de la Comunión que van de la estrategia al trabajo anual de planificación de departamentos, unidades y programas.

RESUMEN DE FINANZAS 2017-2022

Año	Ingresos	Gastos
2017	166	163
2018	150	146
2019	168	152
2020	143	139
2021	162	153
2022	178	177
Total 2017-2022	967	930

(En millones de euros)

En 2020, la FLM Servicio Mundial (SM) inició un proceso para evaluar, establecer y poner a prueba un “ecosistema” de tecnología de la información en materia de PMERL, que incluyó un flujo de datos del sistema de gestión de proyectos NewDea y Encuesta CTO, establecidos para proporcionar datos consolidados de los perfiles y las proyecciones presupuestarias de los programas de país del SM, entre otros usos. A fin de adaptarse a las crecientes exigencias de asociados y donantes respecto al uso de herramientas digitales y tecnologías de gestión de datos, en 2022, la FLM Servicio Mundial decidió adoptar ActivityInfo como su nuevo sistema de recopilación y construye la capacidad del personal de los programas de país en el uso de dicho sistema mediante la formación impartida por asesoras y asesores regionales y mundiales en la materia. Además crea herramientas de orientación, incluido el nuevo libro de referencia de PMERL, lanzado en octubre de 2022 que resume los requisitos mínimos y las mejores prácticas, además de ofrecer numerosas herramientas.

El objetivo general es una infraestructura armonizada y digitalizada para el sistema de PMERL, las finanzas, los recursos humanos y la gestión de la seguridad.

SISTEMAS PARA APOYAR EL TRABAJO

En los últimos años, la Oficina de la Comunión ha invertido en tecnología de la información y el desarrollo de sistemas para fortalecer aún más sus modalidades de trabajo, asegurando el fácil acceso a la información, una colaboración en línea más eficiente y el proceso de herramientas de gestión. Hacia finales de 2019, se incorporaron las herramientas SharePoint y Teams de Microsoft para el personal de la FLM. Esas plataformas están directamente integradas en Office 365 y se desplegaron justo antes de la pandemia de la COVID-19. SharePoint permite el acceso al centro de documentos y archivos. También ofrece un almacenamiento seguro de documentos, lo que facilita el compartir de

archivos y mejora la colaboración a través de toda la FLM.

Teams se utiliza para reuniones y discusiones en línea permitiendo que los miembros del personal colaboren, independientemente del lugar del mundo donde se encuentren. También se incorporaron sistemas virtuales de contratos y pagos, lo que facilita el manejo sin papel de tareas cotidianas. Además, la FLM desarrolló sistemas en línea de administración de becas y de proyectos de las iglesias miembro.

LAS PERSONAS EN EL CENTRO

El personal y su bienestar están en el corazón del trabajo de la Oficina de la Comunión. Durante el período transcurrido desde la Asamblea anterior, la FLM ha continuado a invertir en sus recursos humanos. Se siguieron desarrollando los sistemas de contratación en línea, lo que facilita los procesos de presentación y selección de candidaturas. En 2021, se inauguró un nuevo sistema virtual de gestión de la información para los recursos humanos –Gente de la FLM– que se usa para la incorporación de personal, plantillas horarias y evaluaciones de desempeño. Implementado por el personal de la Oficina de la Comunión, se está poniendo a prueba en programas de país. También se siguieron desarrollando las políticas de personal, tal como descrito anteriormente.

El bienestar del personal fue particularmente importante durante la pandemia de la COVID-19 cuando el personal de todas partes del mundo tuvo que trabajar desde la casa por largos períodos.

La educación continua del personal es una prioridad y en la FLM se hicieron numerosas inversiones en promoción del aprendizaje. Este último tiene lugar en distintas formas y distintos sitios tales como la formación o los talleres internos y externos, así como plataformas y herramientas especializadas para compartir información. Las reuniones mensuales y

una semana anual de reuniones congregan al personal de la Oficina de la Comunión para fortalecer las conexiones, compartir información e interactuar conjuntamente en las tareas y los desafíos principales.

La FABO es una de las principales plataformas de aprendizaje en línea para la FLM Servicio Mundial. Establecido en 2020, el laboratorio de aprendizaje FABO es dirigido por miembros de la comunidad de aprendizaje para organizaciones no gubernamentales, la mayoría de las cuales está basada en la fe, tales como Ayuda de la Iglesia Danesa, Ayuda de la Iglesia Noruega, el Consejo Nacional de Iglesias de Kenya y el SMC Sueco la fe en el desarrollo. En los últimos años, la FLM SM creó alrededor de una docena de cursos a medida para el personal y los asociados de

la FLM sobre cuestiones tales como Código de conducta, salvaguarda de lo esencial, protección de datos, lucha contra el fraude, el programa de información NewDea y la gestión de proyectos, y programación sensible a la problemática de género. Varios de esos cursos están disponibles en numerosos idiomas. En la primavera boreal de 2023 se lanzó un curso de introducción para los nuevos miembros del personal de la FLM Servicio Mundial y, actualmente, se preparan unos ocho más.

El objetivo de la FLM es asegurarse de seguir siendo un empleador que ofrece un buen entorno de trabajo por contar con políticas más claras, un firme enfoque del bienestar del personal y un buen uso de sistemas y plataformas para apoyar y fortalecer el trabajo.



Foto: FLM/S. Gallay



La exposición “En comunión” por el 75° aniversario de la FLM, durante la reunión del Consejo de la FLM en Ginebra en 2022. Foto: FLM/S. Gallay

COMPARTIR LA HISTORIA DE LA COMUNIÓN

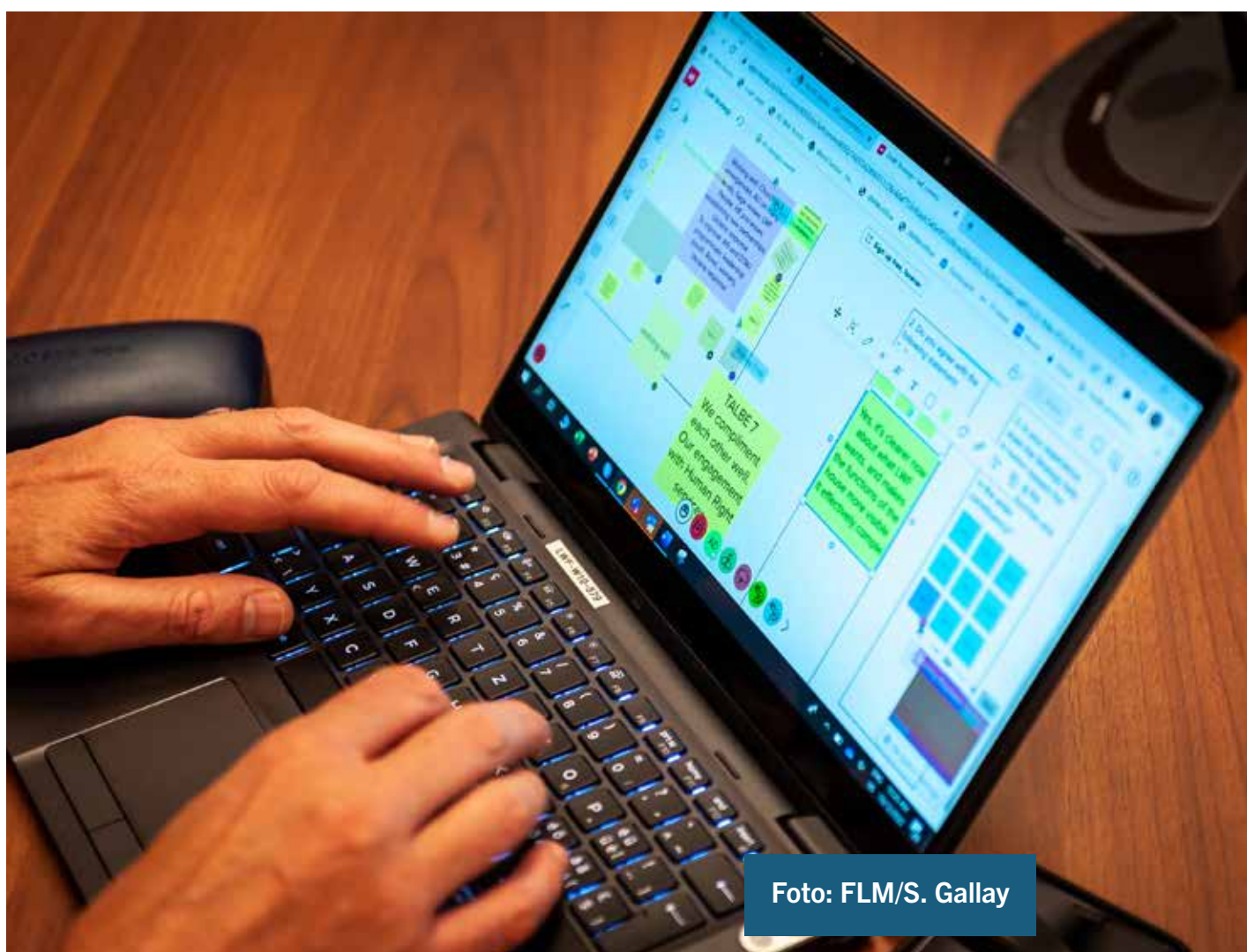
Compartir la vida y el trabajo de la comunión mundial es parte integral de nuestro éxito. La Oficina de Servicios de Comunicación coordina e implementa gran parte de ese trabajo. La comunicación sobre varias plataformas digitales está en el núcleo de dicho trabajo, al igual que las relaciones con los medios. En 2022, la FLM inauguró su sitio web nuevo y moderno. En principio solo en dos idiomas, luego estaría disponible en los cuatro idiomas oficiales para garantizar un amplio alcance en todo el globo. La nueva plataforma del sitio web también se usará para subsitios o departamentos, programas y proyectos. Hay una gran comunidad que sigue y participa en la FLM a través de su sitio web y sus canales de

redes sociales, que hasta la fecha cuenta con más de 100.000 personas.

Además de apoyar el programa de trabajo con comunicaciones estratégicas, ha habido diversas comunicaciones centradas en iniciativas. Estas últimas incluyeron la transmisión en vivo de servicios de culto de todas las regiones de la FLM en el Día de la Reforma de 2017 para marcar los 500 años de la misma; también en estos últimos años, se compartieron himnos de Adviento de las iglesias miembro y se fortalecieron las redes de comunicación regional y mundial que conectan a funcionarias y funcionarios de comunicación de las iglesias miembro unos con otros y crean un cinturón de transmisión de información entre los niveles local, regional y mundial. La Oficina de Servicios de Comunicación también puso el foco en las comunicaciones internas con proyectos tales como *The Brief* (La Breve),

un lugar de reuniones semanales donde los miembros del personal de la FLM se conectan y aprenden a conocer el trabajo que se lleva a cabo a través de toda la comunión.

La comunicación es una herramienta clave para la construcción de la comunión y el fomento de las relaciones externas. Mediante una buena comunicación podemos compartir nuestra historia informando, educando y llevando a nuestro público a actuar.

ÁPENDICES

IGLESIAS MIEMBRO DE LA FLM

ÁFRICA

Iglesia Evangélica Luterana de Angola

Iglesia Evangélica Luterana en Botswana

Iglesia de la Hermandad Luterana del Camerún

Iglesia Evangélica Luterana del Camerún

Iglesia Evangélica Luterana de la República
Centroafricana

Iglesia Evangélica Luterana en el Congo

Iglesia Evangélica Luterana de Eritrea

Iglesia Evangélica Etíope Mekane Yesus

Iglesia Evangélica Luterana de Ghana

Iglesia Evangélica Luterana en Kenia

Iglesia Evangélica Luterana Keniana

Iglesia Luterana en Liberia

Iglesia Luterana Malgache

Iglesia Evangélica Luterana en Malawi

Iglesia Evangélica Luterana en Mozambique

Iglesia Evangélica Luterana en Namibia (ELCIN-
GELC)

Iglesia Evangélica Luterana en la República de
Namibia (ELCRN)

Iglesia Evangélica Luterana en Namibia (ELCIN)

Iglesia Luterana de Cristo en Nigeria

Iglesia Luterana de Nigeria

Iglesia Evangélica Luterana del Congo

Iglesia Luterana de Ruanda

Iglesia Luterana del Senegal

Iglesia Evangélica Luterana en Sierra Leona

Iglesia Evangélica Luterana en África Austral
(Iglesia de El Cabo)

Iglesia Evangélica Luterana en África Austral

Iglesia Morava en Sudáfrica

Iglesia Evangélica Luterana del Nordeste de
Sudáfrica (NELCSA)

Iglesia Evangélica Luterana en Tanzania

Iglesia Evangélica Luterana en Zambia

Iglesia Evangélica Luterana en Zimbabwe

ASIA

Iglesia Luterana de Australia

Iglesia Luterana del Bangladesh

Iglesia Evangélica Luterana de Bangladesh
Septentrional

Iglesia Evangélica Luterana en Jordania y en la
Tierra Santa

Iglesia Luterana de Hong Kong y Macao

Iglesia China de Renania, Sínodo de Hong Kong

Iglesia Evangélica Luterana de Hong Kong

Misión Tsung Tsin de Hong Kong	Iglesia Protestante Unida
Iglesia Evangélica Luterana de Andhra	Iglesia Evangélica Luterana de Japón
Iglesia Luterana de Arcot	Iglesia Luterana de Japón
Iglesia Luterana de Cristo	Iglesia Evangélica Luterana Kinki
Iglesia Evangélica Luterana en Madhya Pradesh	Iglesia Cristiana de Basilea de Malasia
Iglesia Evangélica Luterana en los Estados del Himalaya	Iglesia Evangélica Luterana en Malasia
Iglesia Evangélica Luterana del Buen Pastor	Iglesia Luterana en Malasia
Iglesia Evangélica Luterana Gossner en Chotanagpur y Assam	Iglesia Protestante en Sabah
Iglesia Evangélica Luterana de India	Iglesia Evangélica Luterana en Myanmar (Iglesia Luterana de Belén)
Iglesia Evangélica Luterana de Jeypore	Iglesia Luterana de Myanmar
Iglesia Evangélica Luterana del Norte	Iglesia Luterana - Myanmar
Iglesia Luterana de Andhra del Sur	Iglesia Evangélica Mara
Iglesia Evangélica Luterana Tamil	Iglesia Luterana Evangélica del Nepal
Iglesia Cristiana de la Comunidad Batak	Iglesia Evangélica Luterana de Papúa Nueva Guinea
Comunión Cristiana de la Iglesia Indonesia en Nias (Gereja AMIN)	Iglesia Luterana Gutnius - Papúa Nueva Guinea
Iglesia Cristiana Protestante de Angkola	Iglesia Luterana en las Filipinas
Iglesia Cristiana Protestante en Indonesia	Iglesia Luterana en Singapur
Comunión de la Iglesia Cristiana Protestante	Iglesia Luterana en Corea
Iglesia Cristiana Luterana Indonesia	Iglesia Luterana Lanka
Iglesia Cristiana Protestante Pakpak Dairi	Iglesia Luterana Taiwanesa
Iglesia Cristiana Protestante Batak	Iglesia Luterana de Taiwán (República de China)
Iglesia Cristiana Protestante en Mentawai	Iglesia Luterana de la República de China
Iglesia Cristiana Protestante Simalungún	Iglesia Evangélica Luterana en Tailandia
Iglesia Cristiana Indonesia	
Iglesia Cristiana Protestante	

EUROPA CENTRAL DEL ESTE

Iglesia Evangélica en la República Croata

Iglesia Evangélica de los Hermanos Checos

Iglesia Evangélica Silesia de la Confesión de Augsburgo

Iglesia Evangélica Luterana de Estonia

Iglesia Evangélica Luterana en Hungría

Iglesia Evangélica Luterana en Georgia (IELG)

Iglesia Evangélica Luterana de Letonia

Iglesia Evangélica Luterana Letona en el mundo (IELL-M)

Iglesia Evangélica Luterana de Lituania

Iglesia Evangélica de la Confesión de Augsburgo en Polonia (IECAP)

Iglesia Evangélica de la Confesión de Augsburgo en Rumania

Iglesia Evangélica Luterana en Rumanía

Federación de las Iglesias Evangélicas Luteranas en Rusia y otros Estados

Iglesia Evangélica Luterana de Ingria en Rusia

Iglesia Evangélica Eslovaca de la Confesión de Augsburgo en Serbia

Iglesia Evangélica de la Confesión de Augsburgo en la República Eslovaca

Iglesia Evangélica de la Confesión de Augsburgo en Eslovenia

Iglesia Evangélica Luterana Alemana de Ucrania (GELCU)

EUROPA CENTRAL DEL OESTE

Iglesia Evangélica de la Confesión de Augsburgo en Austria

Iglesia Protestante Malgache en Francia

Unión de Iglesias Protestantes de Alsacia y Lorena

Iglesia Protestante Unida de Francia

Iglesia de Lippe (Sección Luterana)

Iglesia Protestante en Alemania Central

Iglesia Evangélica Luterana en Baden

Iglesia Evangélica Luterana en Baviera

Iglesia Evangélica Luterana en Brunswick

Iglesia Evangélica Luterana en el Norte de Alemania

Iglesia Evangélica Luterana en Oldenburgo

Iglesia Evangélica Luterana en Wurtemberg

Iglesia Evangélica Luterana de Hanóver

Iglesia Evangélica Luterana de Sajonia

Iglesia Evangélica Luterana de Schaumburg-Lippe

Iglesia Evangélica Luterana en Italia

Iglesia Protestante en los Países Bajos

Fed. de Iglesias Evang. Lut. en Suiza & el Principado de Liechtenstein

Iglesia Luterana en Gran Bretaña

AMÉRICA LATINA Y CARIBE

Iglesia Evangélica del Río de la Plata

Iglesia Evangélica Luterana Unida

Iglesia Evangélica Luterana Boliviana

Iglesia Evangélica de Confesión Luterana en el Brasil

Iglesia Evangélica Luterana en Chile

Iglesia Luterana en Chile

Iglesia Evangélica Luterana de Colombia (IELCO)

Iglesia Luterana Costarricense

Iglesia Evangélica Unida en Cuba Sínodo Luterano

Iglesia Luterana Salvadoreña

Iglesia Luterana Agustina de Guatemala

Iglesia Luterana Guatemalteca

Iglesia Evangélica Luterana en Guyana

Iglesia Cristiana Luterana de Honduras

Iglesia Luterana Mexicana

Iglesia Luterana de Nicaragua «Fe y Esperanza»

Iglesia Luterana del Perú

Iglesia Evangélica Luterana en Surinam

Iglesia Evangélica Luterana en Venezuela

PAÍSES NÓRDICOS

Iglesia Evangélica Luterana en Dinamarca

Iglesia Evangélica Luterana de Finlandia

Iglesia Evangélica Luterana de Islandia

Iglesia de Noruega

Iglesia Evangélica Luterana Libre de Noruega

Iglesia de Suecia

NORTEAMÉRICA

Iglesia Evangélica Luterana en Canadá

Iglesia Evangélica Luterana en América

FLM SERVICIO MUNDIAL

PROGRAMAS DE PAÍS

- Camerún
- República Centroafricana
- Congo – RDC (* 2020)
- Etiopía
- Haití
- Irak
- Jerusalén
- Jordania
- Polonia
- Sudán del Sur
- Ucrania

(*) *Programas cerrados.*

PROGRAMAS REGIONALES

- América Central (incluye El Salvador, Guatemala, Honduras y Nicaragua)
- Colombia-Venezuela
- Kenya-Somalía

PROGRAMAS DE EMERGENCIA

- Siria
- Bangladesh

MENSAJES, DECLARACIONES PÚBLICAS Y RESOLUCIONES DE REUNIONES DEL CONSEJO DE LA FLM

MENSAJES

Mensaje a las iglesias miembro para que sean iglesias de esperanza resistiendo a las fuerzas del populismo excluyente (2018)

Mensaje a las iglesias miembro de la FLM para que propicien la participación significativa de la juventud en su vida y su labor (2018)

DECLARACIONES

Declaración pública sobre Israel-Palestina (2018)

Declaración pública sobre la separación de niñas y niños de su familia en la frontera de EE.UU. y México (2018)

Declaración pública sobre las víctimas de los ciclones Idai y Kenneth (2019)

Declaración pública sobre la persecución, marginación y discriminación de comunidades religiosas (2019)

Declaración pública sobre la situación en Israel-Palestina (2019)

Declaración del Consejo de la FLM sobre la crisis mundial del hambre (2022)

Declaración del Consejo de la FLM sobre la pandemia de la COVID-19 (2022)

Declaración del Consejo de la FLM sobre la situación entre Israel y Palestina (2022)

Declaración del Consejo de la FLM sobre la guerra en Ucrania y otros conflictos (2022)

RESOLUCIONES

Resolución sobre la reforma del Consejo de Seguridad de las Naciones Unidas (2018)

Resolución de apoyo a la puesta en marcha de los pactos mundiales sobre refugiados y migración (2018)

Resolución sobre la situación en Nigeria Central y Nororiental (2018)

Resolución sobre la protección de la biodiversidad (2019)

Resolución sobre la conmemoración en 2019 del IV centenario del viaje transatlántico forzoso de pueblos africanos esclavizados a las Américas – ¡Los seres humanos no se venden! (2019)

PUBLICACIONES DE LA FLM

Los recursos marcados con un * son publicaciones anuales que destacan las campañas en curso e informan sobre los logros de la FLM en sus diversos campos de trabajo.

2017

**LWF Annual Report 2016*

**World Service Annual Report 2016*

**Rights-Based Approach Local to Global: Annual Report 2016*

Called to Transform: A Lutheran Perspective on Religion and Development.

Global Perspectives on the Reformation: Interactions between Theology, Politics and Economics
Reformatorsche Einsichten zum Verhältnis von Theologie, Politik und Wirtschaft- Perspektiven aus der weltweiten Ökumene

*Reformation Sunday Liturgy 2017 /
Reformationssonntag 2017 / Domingo de la Reforma 2017 / Dimanche de la Réformation 2017*

*Youth Who Made the Lutheran Communion –
Testimonies and stories from 1947 to 2017*

*Transformative Readings of Sacred Scriptures:
Christians and Muslims in Dialogue*
Heilige Schriften heute verstehen: Christen und Muslime im Dialog

2018

LWF Advocacy Handbook
Manual de la FLM para la incidencia política
Manuel de plaidoyer de la FLM

Peace Messengers Training Manual for Participants
Capacitación de la FLM para mensajeras y mensajeros de la paz: Manual de capacitación para participantes
Formation des émissaires de la paix de la FLM

Report of the LWF Youth Pre-Assembly 2017

“Liberated by God’s Grace” – Report of the Twelfth LWF Assembly
„Befreit durch Gottes Gnade“ Bericht der Vollversammlung
“Libres por la gracia de Dios” Informe de la Asamblea
« Libres par la grâce de Dieu » Rapport de l’Assemblée

A faith-sensitive approach in humanitarian response: Guidance on mental health and psychosocial programming

Women on the Move

With Passion for the Church and for the World LWF Strategy 2019–2024.

Leidenschaftlich engagiert für die Kirche und die Welt: LWB-Strategie 2019–2024.

Con pasión por la iglesia y por el mundo: Estrategia de la FLM 2019–2024.

Avec passion pour l’Église et pour le monde: Stratégie de la FLM 2019–2024.

The Lutheran World Federation’s Commitments on the Ecumenical Way to Ecclesial Communion
Die Selbstverpflichtungen des Lutherischen Weltbundes auf dem ökumenischen Weg hin zur ekklesialen Gemeinschaft

Compromisos de la Federación Luterana Mundial en el camino ecuménico hacia la comunión eclesial

Les engagements de la Fédération luthérienne mondiale pour un cheminement œcuménique vers la communion ecclésiale

Global, Ecumenical, Ongoing: The 500th Anniversary of the Reformation

Limiting Global Warming to 1.5°C – The Climate Risks and Irreversible Losses We Must Avoid

**LWF Communion Prayer for the 16 Days of Activism Against Gender Violence Campaign.*

Recursos litúrgicos para la campaña por el fin de la violencia contra las mujeres – 16 días de activismo

World Service Global Strategy - For Hope and a Future 2019–2024

Para que tengan esperanza y porvenir
Federación Luterana Mundial Estrategia Global del Departamento para Servicio Mundial 2019–2024
Pour donner un avenir et de l’espérance Stratégie globale du Département d’entraide mondiale de la Fédération luthérienne mondiale 2019–2024

2019

Affirming Women’s Human Rights

** Season of Creation Celebration Guide 2019. Web of Life*

SDG Self-Assessment Tool: Waking the Giant

Prayer Service for the 20th anniversary of the Joint Declaration on the Doctrine of Justification

Gottesdienst zum 20-jährigen Jubiläum der Gemeinsamen Erklärung zur Rechtfertigungslehre

Oración para el 20^o aniversario de la Declaración conjunta sobre la doctrina de la justificación

Prière pour le 20^e anniversaire de la Déclaration conjointe sur la doctrine de la justification

Resisting Exclusion - Global Theological Responses to Populism: Strengthening the public role of churches in view of populist exclusionary policies

Climate Finance for Addressing Loss and Damage: How to Mobilize Support for Developing Countries to Tackle Loss and Damage

2020

Loving your neighbor: Encouraging Constructive Interfaith Engagement – A Reader

Together on the way of the Cross: Praying, reflecting and journeying together during Lent. An LWF guide for 2020.

Gemeinsam den Weg des Kreuzes gehen Karwoche Juntas y juntos en el camino de la cruz Semana Santa

Ensemble sur le chemin de la Croix Semaine sainte

Intercessory Prayer in exceptional times.

Fürbittgebet in der aktuellen Ausnahmesituation Oración de intercesión en tiempos excepcionales Prière d'intercession dans des circonstances exceptionnelles

(and 10 other languages)

Rejoice Now All the Earth! LWF Communion Prayer for the Easter Season 2020.

Season of the Spirit: LWF Communion Prayer for Pentecost 2020

"I am hope": Poems by refugees

« Je suis espoir » – Poèmes de réfugiés

The critical role of faith actors in national climate debate: Understanding Nationally Determined Contributions

El rol crítico de los actores religiosos en el debate nacional sobre el clima: Entendiendo las contribuciones determinadas a nivel nacional

Lutheran Identity Study Process Phase 1: Full Report and Lessons Learned

Joint Declaration on the Doctrine of Justification - 20th Anniversary Edition

Gemeinsame Erklärung zur Rechtfertigungslehre - Jubiläumsausgabe zum 20-jährigen Jubiläum Declaración Conjunta sobre la Doctrina Justificación - Edición del 20^o aniversario Déclaration Conjointe sur la Doctrine de la Justification - Édition du 20^e anniversaire

2021

Faith-Based Actors and the Sustainable Development Goals

"Blessed are the Peacemakers": Mediation and Reconciliation Skills for the Church

Benditas las Personas Pacificadoras Habilidades de mediación y reconciliación para la Iglesia Benditas as Pessoas Pacificadoras Habilidades de mediação e reconciliação para a Igreja

Baptism and Incorporation into the Body of Christ, the Church: Lutheran-Mennonite-Roman Catholic Trilateral Conversations 2012-2017

Die Taufe und die Eingliederung in den Leib Christi, die Kirche : Lutherisch/mennonitisch/römisch-katholische trilaterale Gespräche 2012-2017

Guidance Note: Joint Engagement of World Service Programs and Member Churches

Guía orientadora: Compromiso conjunto de los Programas del Servicio Mundial y de las Iglesias miembro

Note d'orientation Engagement conjoint des programmes du Département d'entraide mondiale et des Églises membres

Lutheran Identity Study Process: Phase 1 – Full Report and Lessons Learned

“We Believe in the Holy Spirit”: Global Perspectives on Lutheran Identities

“Wir glauben an den Heiligen Geist“: Lutherische Identitäten aus weltweiter Perspektive (2022)

“Creemos en el Espíritu Santo”: Perspectivas globales sobre las identidades luteranas (2023)

One Body, One Spirit, One Hope: Introducing the Thirteenth Assembly and Its Theme

*Ein Leib, ein Geist, eine Hoffnung- Die Dreizehnte Vollversammlung und ihr Thema – Eine Einführung
Un cuerpo, un Espíritu, una esperanza - Introducción a la Decimotercera Asamblea y su tema
Un seul corps, un seul Esprit, une seule espérance Introduction à la Treizième Assemblée et à son thème*

Conviviality – Stories of diaconal life in diversity from LWF’s European regions (Books 1, 2, 3, 4)

2022

*Seeking Conviviality – Re-forming Community
Diakonia in Europe: Evaluation and Commentary from the European Solidarity Group*

LWF Advocacy Framework: Action for Justice from Local to Global

*Advocacy-Rahmen: Engagement für Gerechtigkeit – „Local to global“
Marco de incidencia: Acción por la justicia desde lo local hacia lo global
Cadre du plaidoyer : Action pour la justice – de l’échelle locale à l’échelle internationale*

Baptism and Growth in Communion: Report of the Lutheran-Roman Catholic Commission on Unity.

Listen to the Voice of Creation: Season of Creation – Celebration Guide 2022

2023

No One Is Safe Until Everyone Is Safe: Advocacy and Policy Engagement on the COVID-19 Pandemic

Together: LWF responds to the war in Ukraine

Hope for the Future: LWF Study Document for Renewing Jewish-Christian Relations

“Now there are varieties”: A Study Document on Lutheran Identity in the Global Lutheran Communion

“The Spirit of the Lord Is Upon Me” - International Lutheran-Pentecostal 2016–2022 Dialogue

“Come, Let Us Celebrate Together” – A Devotional Guide by the LAC Youth Network

“Vengan, celebremos juntos y juntas” - una guía para devocionales de la red de jóvenes de América Latina y El Caribe

Journeys from the Crossroads: Stories on how we live and do theology

Gender Justice Toolbox: Working together for a just, peaceful and reconciled world

*Guía de Política de Justicia de Género: Juntos y juntas para un mundo justo, en paz y reconciliado
Boîte à outils pour la justice de genre: Ensemble pour un monde plus juste, pacifique et réconcilié*

Assembly Study Guide

*Studienleitfaden
Guía de Estudio
Manuel d’Étude*

*Assembly Worship: Reconciled and Renewed Gottesdienste während der Vollversammlung: Versöhnt und Erneuert
Cultos de la Asamblea: Reconciliación y renovación
Culte de l’Assemblée : « réconciliés et renouvelés »*



FEDERACIÓN
LUTERANA
MUNDIAL

Una comunión
de Iglesias

ISBN 978-2-940642-67-0