



UN CORPS
UN ESPRIT
UNE ESPÉRANCE

TREIZIÈME ASSEMBLÉE
FÉDÉRATION LUTHÉRIENNE MONDIALE
2023 • CRACOVIE, POLOGNE

DE WINDHOEK À CRACOVIE 2017-2023 RAPPORT

DE WINDHOEK À CRACOVIE 2017-2023 RAPPORT

Treizième Assemblée de la FLM
Cracovie, Pologne
13-19 septembre 2023



© Fédération luthérienne mondiale, 2023

Publié par :
Fédération luthérienne mondiale – une communion d'Églises
Route de Ferney 150
Case postale 2100
1211 Genève 2, Suisse

Avec des contributions de : Marcia Blasi, Yann Bovey,
Julia Brümmer, Maryssa Camaddo, Samuel Dawai,
Philippa Hitchen, Maria Immonen, Cornelia Kästner-Meyer,
Katariina Kiilunen, Sivin Kit, Leonard Kwelu, Dirk Lange,
Philip Lok, Szabolcs Lőrincz, Ireneusz Lukas, Chey Mattner,
Saname Oftadeh, Agnès Page-Livron, Chad Rimmer,
Sonia Skupch, Savanna Sullivan, Isaiah Toroitich,
Noemí Torrecillas, Caroline Tveoy

Rédactrices : Kristine Greenaway, Pauline Mumia

Traductrice : Virginie Gdalia

Conception : Kristen Opalinski

Mise en page : Stéphane Gallay

Rédacteur en chef : Árni Daníelsson

Imprimé en Pologne par Augustana Publishing House

ISBN 978-2-940642-68-7

TABLE DES MATIÈRES

NOTRE CHEMIN DE WINDHOEK À CRACOVIE	5
SERVIR ENSEMBLE POUR UN AVENIR PLEIN D'ESPOIR	6
UNE COMMUNION EN CHRIST : QUI NOUS SOMMES ET CE QUE NOUS FAISONS	10
L'ÉPOQUE DANS LAQUELLE NOUS VIVONS ET TRAVAILLONS	20
ÊTRE DES ÉGLISES EN COMMUNION	27
RENFORCER LA PRÉSENCE ET LE VIVANT TÉMOIGNAGE DES ÉGLISES MEMBRES	53
PROMOUVOIR LA DIGNITÉ HUMAINE, LA JUSTICE ET LA PAIX.....	75
UNE ORGANISATION DURABLE ET EFFICACE.....	101
ANNEXES	114
Églises membres de la FLM	114
Service d'entraide mondiale de la FLM.....	117
Déclarations publiques, Messages et Résolutions adoptées lors des réunions du Conseil de la FLM	118
Publications de la FLM	119

NOTRE CHEMIN DE WINDHOEK À CRACOVIE

Le chemin de la Fédération luthérienne mondiale (FLM), de la Douzième Assemblée à Windhoek (Namibie) à la Treizième Assemblée à Cracovie (Pologne), a été riche en événements. La communion mondiale a poursuivi son témoignage fort dans le monde, en se concentrant sur le soutien du témoignage et du travail des Églises membres et sur la promotion de la dignité humaine, de la justice et de la paix.

Alors que vous vous préparez pour la Treizième Assemblée, ce rapport vous donnera un aperçu de ce travail : nous avons renforcé les relations de communion, nous avons œuvré pour l'unité, nous nous sommes engagés ensemble dans la théologie, nous nous sommes exprimés en faveur de la justice, nous avons donné des moyens d'action aux Églises, nous avons développé les compétences de leadership des femmes et des jeunes, des laïcs et des personnes ordonnées passionnées par l'Église, et nous avons soutenu des gens dans le besoin.

Je souhaite exprimer ma profonde reconnaissance au personnel qui a mis en œuvre ce travail, à ceux et celles qui dirigent le travail au Bureau de la Communion et aux milliers de personnes qui mettent en œuvre le travail dans les programmes sur le terrain. Je suis également reconnaissante du soutien inébranlable des nombreux partenaires financiers de la FLM qui, année après année, témoignent de leur ferme engagement en faveur de notre partenariat et de notre collaboration. Enfin, et surtout, je suis reconnaissante des Églises membres de la FLM du monde entier, qui restent aussi engagées aujourd'hui qu'elles l'étaient il y a 76 ans, à être des Églises luthériennes en communion, libérées par la grâce de Dieu et appelées par le Christ à vivre et à œuvrer ensemble pour un monde juste, pacifique et réconcilié.

*Pasteure Anne Burghardt, docteure en théologie
Secrétaire générale*



Rev. Dr Anne Burghardt.
Photo : FLM/Albin Hillert

SERVIR ENSEMBLE POUR UN AVENIR PLEIN D'ESPOIR

La Fédération luthérienne mondiale (FLM) est une communion mondiale de 150 Églises de tradition luthérienne, représentant plus de 77 millions de chrétiens et chrétiennes dans 99 pays.

La Treizième Assemblée se réunit en 2023, alors que la FLM revient sur son 75^e anniversaire, qui a été célébré par le biais de plusieurs activités tout au long de l'année 2022. La vision de la FLM lors de sa fondation en 1947 est restée constante : nous nous efforçons de mettre notre foi chrétienne en action par le biais d'un témoignage et d'un dialogue partagés, d'actions de plaidoyer et de travaux humanitaires et de développement. Le thème de l'Assemblée, « Un seul corps, un seul Esprit, une seule espérance », nous rappelle le don et la tâche que nous partageons en tant qu'Églises en communion.

À Cracovie, en Pologne, nous nous réunissons pour célébrer notre cheminement commun et notre diversité, et pour discerner ensemble le rôle de la FLM en tant que catalyseur central des efforts déployés pour être des intendants fidèles de l'Évangile en des temps changeants. La communion tout entière se réunit alors que les Églises membres et tous nos principaux partenaires sont en train d'établir une « nouvelle normalité » après la pandémie du COVID-19 et la crise financière mondiale qui l'a accompagnée.

Notre travail au cours des six dernières années a commencé au seuil de la commémoration des 500 ans de la Réforme, ce qui nous a permis de redéfinir notre objectif commun, notre orientation et notre encouragement à être une communion en perpétuel renouveau. La nouvelle *Stratégie de la FLM 2019-2024 – Avec passion pour l'Église et pour le monde*, qui s'appuie sur la stratégie précédente, a été la boussole de toutes nos activités. Ses deux priorités stratégiques : « Soutenir la présence et le vivant témoignage des Églises dans le

monde » et « Promouvoir la dignité humaine, la justice et la paix » servent de cadre général pour être des Églises qui ont constamment besoin de se réformer.

Les Églises membres de la FLM continuent de définir ce que signifie être une communion dans une perspective luthérienne et comment la communion sert et témoigne dans le monde. En accompagnant intentionnellement les Églises dans leur témoignage et leur travail, le Bureau de la Communion (BC) vise à renforcer la prise de conscience de l'appartenance à une communauté mondiale et la contribution inestimable de la richesse des connaissances et de l'expérience de chaque membre.

En nous appuyant sur l'encouragement de l'anniversaire de la Réforme, nous avons renforcé le dialogue œcuménique avec d'autres organismes ecclésiastiques et la coopération avec d'autres traditions religieuses. La poursuite des conversations, de la prière et de l'étude avec nos partenaires catholiques romains, mennonites, pentecôtistes, anglicans, orthodoxes, réformés et méthodistes a nourri notre engagement à nous pencher ensemble sur les questions doctrinales, à nous rapprocher les uns des autres et à témoigner ensemble de notre foi chrétienne. Afin de soutenir le rôle des Églises en tant qu'émissaires de paix, la FLM a organisé plusieurs formations afin qu'elles puissent engager des conversations avec d'autres religions et contribuer à la compréhension et à la confiance mutuelles aux niveaux local, national et mondial.

Cette période a permis de revitaliser divers réseaux, de renforcer la formation des responsables et de soutenir des projets et des initiatives qui permettent aux Églises membres de répondre aux besoins des communautés locales et de renforcer le témoignage public. La FLM a collaboré avec les Églises pour faire entendre leurs voix et leurs expériences à

A photograph capturing a church service in Bogotá, Colombia. The scene is viewed from the back of a person in the foreground, who has their hands raised in prayer. The person is wearing a grey hoodie and a dark jacket. To their left, another person's hand is visible, wearing a red and blue striped long-sleeved shirt. In the background, a large group of people is seated in wooden pews, many with their hands raised. The church interior features a blue wall and a bright, open doorway at the front. The overall atmosphere is one of active participation in a religious gathering.

« Libérée par la grâce de Dieu,
une communion en Christ, vivant
et collaborant en vue d'un monde
juste, pacifique et réconcilié. »
— *Déclaration d'intention de la FLM*

Bogotá, Colombie, culte dans l'église de
San Lucas, Église évangélique luthérienne
de Colombie. Photo : FLM/Albin Hillert

l'échelle nationale, régionale et mondiale, en abordant des sujets tels que les déplacements forcés, les conflits violents, la crise climatique, la justice de genre, le rôle des femmes et des jeunes dans la direction des Églises et la responsabilisation des parties prenantes dans la réalisation du programme des Nations Unies pour le développement durable.

Le discernement théologique avec la participation de spécialistes de toutes les régions de la FLM a fait partie intégrante du travail, abordant en particulier les identités luthériennes, la théologie publique, l'éco-théologie, les femmes dans le ministère ordonné ainsi que l'éducation théologique. L'engagement de la FLM à maintenir ensemble son travail missionnaire holistique par la proclamation, la diaconie et le plaidoyer a conduit à la création d'un nouveau Département de théologie, de mission et de justice. La création ultérieure de la section Action pour la justice a favorisé un engagement plus stratégique avec les Églises membres et les programmes nationaux dans notre travail de plaidoyer local et mondial.

Par le biais des projets des Églises membres, la FLM a permis aux Églises de servir leur prochain grâce à des solutions pratiques qui répondent aux besoins pressants des congrégations et de la communauté au sens large. Les priorités identifiées par les Églises comprennent la formation théologique, la défense des droits de la personne, la prestation de services de santé, les initiatives de subsistance et l'autonomisation des femmes et des jeunes, que la FLM soutient par le biais de projets à long terme et de projets à court terme, y compris le Fonds d'intervention rapide COVID-19.

Au cours des six dernières années, les Églises se sont exprimées à l'échelle locale, régionale et mondiale, pour défendre les personnes marginalisées et vulnérables et soutenir des initiatives visant à lutter contre la crise climatique. Les jeunes ont joué un rôle essentiel en prenant la tête des actions de plaidoyer au niveau mondial, conformément au mandat de la Douzième Assemblée de la FLM, et en mettant en place des projets locaux visant à atténuer les effets de la crise climatique.

La communion luthérienne affirme la pleine inclusion des femmes dans le ministère ordonné depuis l'Assemblée de 1984. Plus de 90 % des Églises membres de la FLM ordonnent aujourd'hui des femmes. Cependant, la reconnaissance de leurs rôles de leadership dans l'ensemble de la communion reste un défi. En cette année qui marque le dixième anniversaire de la *Politique de la FLM relative à la justice de genre*, nous soulignons les nombreux jalons de ce parcours et reconnaissons qu'il reste encore beaucoup à faire pour remédier à l'injustice de genre. Des programmes tels que le Fonds Hélène Ralivao, qui offre des bourses à des Africaines pour des études de troisième cycle et une formation à court terme sur l'intersection entre la théologie, la justice de genre et la direction, contribuent en grande partie à promouvoir le leadership des femmes dans l'Église et la société.

La branche de la FLM chargée de l'action humanitaire internationale et du développement s'est montrée à la hauteur de sa réputation en tant que l'un des plus grands acteurs humanitaires confessionnels au monde. Notre mobilisation humanitaire opportune, compatissante et professionnelle, ainsi que notre présence dans les zones difficiles d'accès, continuent de servir les personnes les plus vulnérables. Le nombre de personnes déplacées dans le monde dépassant les 100 millions, notre collaboration avec les principaux organes des Nations unies, tels que le Haut-Commissariat pour les réfugiés, et avec les gouvernements locaux reste essentielle.

Face à de nouvelles crises telles que la guerre en Ukraine, les conflits prolongés et l'instabilité politique dans plusieurs pays dont la République centrafricaine, la Colombie, l'Éthiopie, Haïti et le Myanmar, la FLM œuvre dans près de 30 pays dans le monde pour aider les personnes réfugiées, des personnes déplacées à l'intérieur de leur pays et des communautés d'accueil, ainsi que d'autres populations à risque. En nous concentrant sur trois domaines programmatiques clés : les moyens de subsistance, les services de qualité, la protection et la cohésion sociale, nous cherchons à favoriser des communautés résilientes et autonomes qui

assument la responsabilité de leur propre développement durable. Notre approche de l'échelle locale à l'échelle mondiale puis de retour à l'échelle locale, fondée sur les droits, garantit l'engagement stratégique auprès des organes des Nations unies, tels que le Conseil des droits de l'homme. Les communautés locales disposent ainsi de mécanismes qui obligent les gouvernements à rendre compte de l'amélioration de la situation des droits de la personne sur le terrain.

La période qui s'est écoulée depuis l'Assemblée de 2017 a été marquée par des transitions majeures. Outre la restructuration du BC, la FLM a élu une nouvelle secrétaire générale et renforcé les nouveaux modes de collaboration en ligne mis en place pendant la pandémie de COVID-19. De nouvelles politiques ont été établies pour se conformer aux normes mondiales en matière de codes de conduite, de sauvegarde et de protection du personnel, des travailleurs et travailleuses et des bénévoles, ainsi que des membres des communautés que nous servons.

L'une des forces de la FLM réside dans l'engagement et les contributions généreuses des partenaires financiers, ainsi que dans la gestion responsable des contributions financières. Cependant, la viabilité financière à long terme est un objectif clé qui nous incite à diversifier nos sources de revenus. Nous avons ainsi récemment créé la Stiftung Olivenzweig (Fondation Rameau d'olivier) en Suisse, pour faciliter la collecte de fonds dans le pays d'accueil de notre siège à Genève afin de soutenir nos activités mondiales.

Alors que l'Assemblée se réunit pour définir les orientations de la prochaine phase du travail de la FLM, nous sommes convaincu-e-s que le Bureau de la Communion a la capacité et le potentiel nécessaires pour relever de nouveaux défis. Rassemblés en un seul corps qui prend la forme de la communion luthérienne, les récits présentés dans ce rapport inspirent un esprit d'unité pour construire un avenir plein d'espoir pour toutes les personnes que nous sommes appelé-e-s à servir.

UNE COMMUNION EN CHRIST : QUI NOUS SOMMES ET CE QUE NOUS FAISONS

La Fédération luthérienne mondiale (FLM) est une communion d'Églises de tradition luthérienne. En tant que membres des Églises luthériennes, nous faisons toutes et tous partie de cette communion en Christ vivant et collaborant en vue d'un monde juste, pacifique et réconcilié.

La construction de relations et l'action font partie intégrante de ce qui a façonné la FLM depuis sa fondation il y a 76 ans. Au lendemain de la Seconde guerre mondiale en 1947, les Églises luthériennes du monde entier ont senti la nécessité de se rassembler pour confesser, réfléchir et se réconcilier, et pour se mobiliser ensemble contre la souffrance humaine. La Seconde Guerre mondiale venait de s'achever et les pays d'Europe devaient faire face aux conséquences de la guerre, à l'antisémitisme, aux idéologies en conflit et à un nombre considérable de personnes au chômage, blessées et dépossédées de leurs biens. Les quatre piliers sur lesquels repose la FLM (efforts conjoints en théologie, initiatives communes en matière de mission, travail pour l'unité des chrétiens et chrétiennes et secours aux personnes dans le besoin) ont guidé la FLM à l'époque et continuent de la guider aujourd'hui dans son témoignage commun de l'Évangile et dans son service au prochain.

Ces engagements ont rapproché les Églises membres de la FLM. Depuis sa fondation, la FLM a contribué à fédérer les Églises luthériennes entre elles. Les contextes dans lesquels nos Églises membres vivent et collaborent varient considérablement : certaines sont majoritaires, d'autres minoritaires ; certaines ont une longue histoire, d'autres ont été fondées récemment ; certaines témoignent dans des pays fortement sécularisés, d'autres dans des pays fortement religieux où les chrétiens et chrétiennes peuvent être majoritaires ou minoritaires.

Chacune de ces Églises aborde des questions différentes en fonction de son contexte. Notre communion mondiale rassemble ces différentes perspectives, afin que nous puissions apprendre les uns des autres.

En même temps, ce qui unit les Églises membres de la FLM est plus important que ce qui les différencie les unes des autres. Il s'agit de la foi en Jésus-Christ, qui devrait toujours être au centre de ce que nous enseignons sur Dieu. Lorsqu'il s'agit de servir le prochain et de rendre un témoignage crédible en tant qu'Églises, les paroles et les actes vont de pair : nous joignons le geste à la parole.

La théologie luthérienne est la base sur laquelle la communion s'est construite et continue d'évoluer.

Selon le deuxième article de la Constitution de la FLM, « la Fédération luthérienne mondiale confesse que les Saintes Écritures de l'Ancien et du Nouveau Testament sont la seule source et la seule norme de sa doctrine, de sa vie et de son service. Elle voit dans les trois credo œcuméniques et dans les confessions de l'Église luthérienne, en particulier dans la Confession d'Augsbourg inaltérée et le Petit Catéchisme de Martin Luther, une pure exposition de la Parole de Dieu. »

Le fait d'être une communion confessionnelle signifie que la FLM s'en tient à la doctrine de la justification par la grâce au moyen de la foi seule, qui est au cœur des écrits confessionnels luthériens. Les luthériens et luthériennes confessent que le Christ lui-même est à l'œuvre en nous par la foi et en présence du Saint-Esprit. Jésus-Christ étant au centre de ce que nous enseignons sur Dieu et de la manière dont nous le faisons, nous proclamons que la grâce libératrice de Dieu rend les êtres humains véritablement libres. En étant libérés

« Au sein de la FLM, il n'y a pas d'Église si riche, si ancienne dans l'histoire et si bien dotée en ressources qu'elle ne dépendrait pas des autres, et il n'y a pas d'Église si nouvelle, avec des ressources si limitées, qu'elle n'aurait pas quelque chose à offrir aux autres. »

– Ancien président de la FLM,
Évêque Josiah Kibira, Tanzanie



Culte d'ouverture du colloque préparatoire d'Europe, à Oxford, Royaume-Uni. Photo : FLM/Albin Hillert

de leur repli sur eux-mêmes, ils sont libres de tourner leur regard vers Dieu et leur prochain.

Les confessions luthériennes enseignent que la foi est toujours active dans l'amour, au service de tous et toutes. Tous les aspects du travail entrepris par les Églises membres dans le cadre de la FLM repose sur la réflexion sur nos racines dans la Réforme et sur notre rôle dans un monde en mutation.

Dans l'esprit de la Réforme, la communion ne cesse de se réformer et continuera d'évoluer en réponse aux idées théologiques, à l'engagement diaconal, à l'apprentissage mutuel, au plaidoyer commun et au leadership des jeunes et des femmes, tout en étant fortement enracinée dans un discernement fondé sur la prière.

QUE SIGNIFIE FORMER UNE « COMMUNION » ?

Notre communion est un réseau mondial d'Églises luthériennes. Nous entendons l'Évangile de la grâce de Dieu, nous recevons le baptême et nous nous rassemblons pour partager la Sainte Cène. En exécutant ces actes, nous sommes entraîné-e-s dans une communion avec Dieu et les uns avec les autres. Nous devenons le corps du Christ.

L'évolution de la FLM, de son origine de fédération informelle d'Églises jusqu'à devenir une communion d'Églises connectées et reliées, s'est faite au fil du temps. Aujourd'hui, elle compte 150 Églises de tradition luthérienne, représentant plus de 77,5 millions de chrétiens et chrétiennes dans 99 pays.



Dédicace de la croix de Lund dans la chapelle du Centre œcuménique, Genève, 2018. Photo : FLM/S. Gallay

La Fédération luthérienne mondiale est une communion d'Églises qui confessant le Dieu trinitaire, s'accordent dans la proclamation de la parole de Dieu et sont unies dans la communion de chaire et d'autel. La Fédération luthérienne mondiale confesse l'Église unie, sainte, catholique et apostolique et s'affirme résolue à servir l'unité des chrétiens et chrétiennes partout dans le monde.

La Fédération luthérienne mondiale :

- encourage la présentation d'un témoignage uni de l'Évangile de Jésus Christ et soutient les Églises membres dans la mise en œuvre du commandement missionnaire et dans leurs efforts en faveur de l'unité des

chrétiens et chrétiennes partout dans le monde ;

- encourage chez les Églises membres partout dans le monde l'action diaconale, l'allègement de la détresse humaine, la promotion de la paix et des droits de l'homme, la justice sociale et économique, le respect de la création de Dieu et le partage des ressources ;
- favorise, par un processus d'étude en coopération, la conception que les Églises membres ont d'elles-mêmes et la communion entre elles, et les aide à joindre leur action dans des tâches communes.

— Constitution de la FLM, article III

Tout en restant autonomes, nos Églises sont appelées par Dieu à partager ce chemin spirituel dans une solidarité profonde et un sentiment de responsabilité mutuelle à l'égard de la communion.

Répondant à l'appel de Dieu, les Églises membres de la FLM vivent et travaillent ensemble. De cette interaction est né bien plus qu'une organisation. Nous avons été amenés de bien des manières, à un niveau de relation ecclésiale bien plus intense.

Nous participons à la mission de Dieu en partageant la bonne nouvelle de l'amour de Dieu. Inspiré-e-s par cet amour, nous transformons notre foi en actes et travaillons à l'autonomisation et à la libération des personnes marginalisées et démunies. Nous plaidons pour la justice dans tous les domaines de la vie, le social, l'économique et l'écologique, et nous élevons la dignité que chaque être humain a reçu de Dieu.

Nous fédérons nos ressources spirituelles et matérielles afin de témoigner et de servir le monde ensemble. Nous cernons mieux le besoin que nous avons les uns des autres en tant que membres du corps du Christ. Nous avons mieux sondé notre besoin de solidarité et d'interdépendance.

STRUCTURE ET RELATIONS

Les Églises membres de la FLM sont réparties dans les 7 régions de la communion : l'Afrique, l'Asie, l'Amérique latine et les Caraïbes, l'Amérique du Nord, l'Europe centrale orientale, l'Europe centrale occidentale et les Pays nordiques.

Le nombre de membres de la FLM a augmenté depuis 2017. Une analyse détaillée indique une augmentation du nombre des Églises membres dans l'hémisphère sud et une diminution dans l'hémisphère nord, à quelques exceptions près.

L'Assemblée est la plus haute instance de gouvernance. Elle rassemble, en général tous les six à sept ans, les participants et participantes de toutes les Églises membres. Les délégués et déléguées à l'Assemblée définissent l'orientation générale des travaux de la FLM et nourrissent la vie de la communion, rassemblée par le culte et le partage d'expériences, de joies et d'épreuves. L'Assemblée est responsable de la Constitution de la FLM.

L'Assemblée élit le président ou la présidente et les membres du Conseil. Le Conseil est la principale autorité durant la période qui

LE MONDE LUTHÉRIEN

150 Églises membres
(en juin 2023)

7 Régions

26 Pays, Activités du Service
d'entraide mondiale de la FLM
(en août 2023)

- Pays avec une ou plusieurs Églises membres de la FLM
- Pays où le Service d'entraide mondiale de la FLM est actif
- Pays avec une Église membre de la FLM et des activités du Service d'entraide mondiale

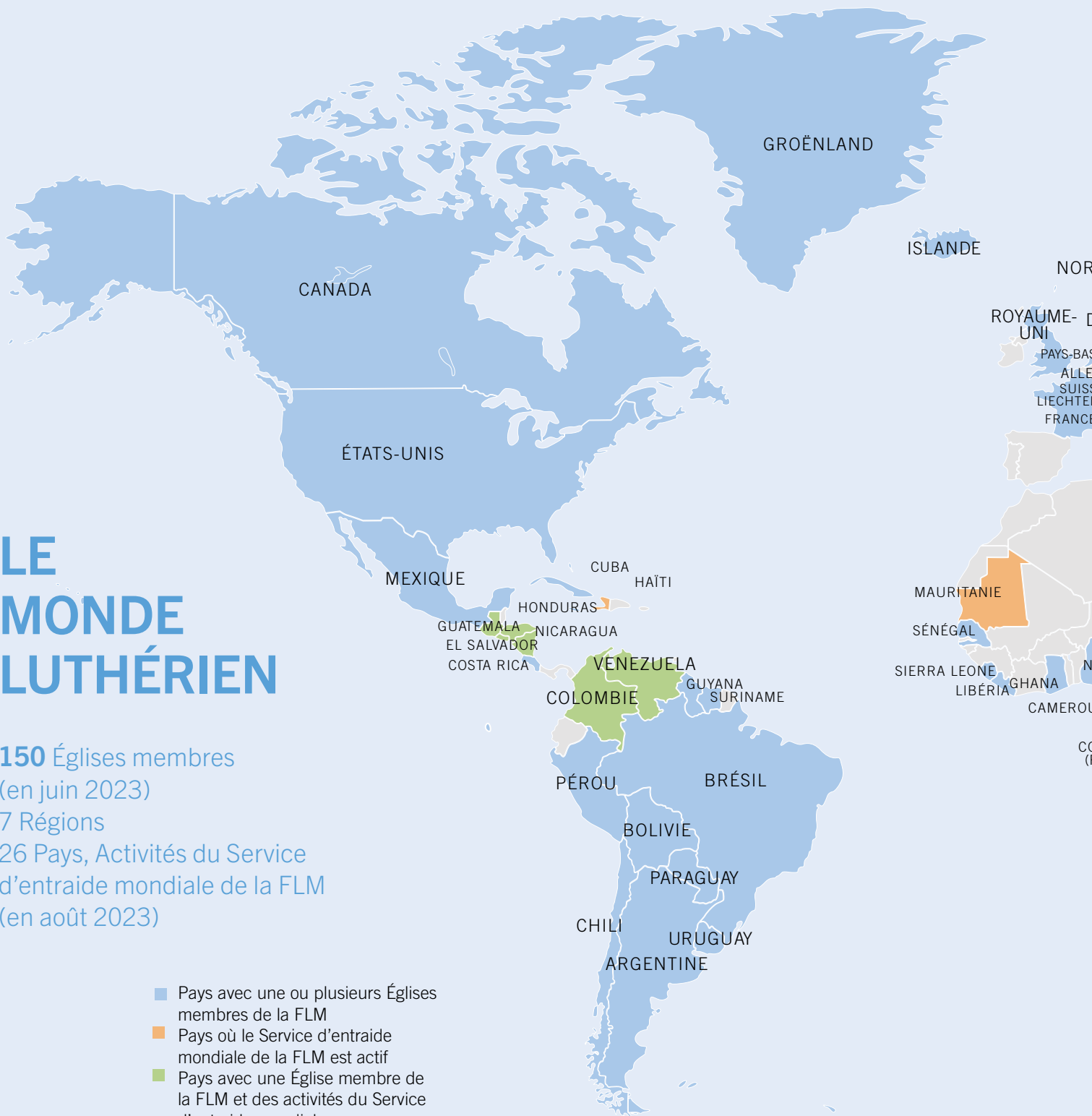



SUÈDE
NORVÈGE
FINLANDE

RUSSIE

DANEMARK
ESTONIE
LÉTTONIE
LITHUANIE
Pologne
République tchèque
Slovaquie
Autriche
Hongrie
Slovenie
Roumanie
Croatie
Serbie

KAZAKHSTAN
Géorgie
Ouzbékistan
Kyrgyzstan
Azerbaïdjan
Turkménistan
Tadjikistan

CORÉE DU SUD
JAPON

Syrie
Irak
Territoire Palestinien
Jordanie

Inde
Népal
Bangladesh
Myanmar
Thaïlande
Laos

HONG KONG
TAÏWAN
PHILIPPINES

TCHAD
Érithrée
Djibouti
Soudan
Éthiopie
Somalie
Ouganda
Kenya
Répub. Cent. Africaine

SRI LANKA

Malaisie
Singapour

Congo (RDC)
Rwanda
Burundi
Tanzania

INDONÉSIE
PAPOUASIE
NOUVELLE GUINÉE

ANGOLA
ZAMBIE
MALAWI
MOZAMBIQUE
NAMIBIE
ZIMBABWE
BOTSWANA

AUSTRALIE

AFRIQUE DU SUD

NOUVELLE ZÉLANDE

RÉGION	2017	2023
Afrique	31 Églises totalisant 26 millions de membres	31 Églises totalisant 28 millions de membres
Asie	54 Églises totalisant 11,4 millions de membres	55 Églises totalisant 12,4 millions de membres
Europe centrale orientale	16 Églises totalisant 1,2 million de membres	18 Églises totalisant 1,1 million de membres
Europe centrale occidentale	19 Églises totalisant 14,7 millions de membres	19 Églises totalisant 13,4 millions de membres
Amérique latine et Caraïbes	17 Églises totalisant 764 000 de membres	19 Églises totalisant 755 000 membres
Pays nordiques	6 Églises totalisant 18,8 millions de membres	6 Églises totalisant 18 millions de membres
Amérique du Nord	2 Églises totalisant 3,7 millions de membres	2 Églises totalisant 3,6 millions de membres
TOTAL	145 Églises, 75.6 millions de membres	150 Églises, 77.5 millions de membres

s'écoule entre les Assemblées. Le Conseil se réunit annuellement et délibère sur les recommandations spécifiques avec les comités qui suivent les travaux du programme de la FLM.

Le Comité exécutif se réunit deux fois par an pour traiter des affaires qui lui ont été assignées par le Conseil. Il est composé des membres les plus importants du Conseil : le ou la président-e, sept vice-président-e-s représentant les régions de la FLM, le ou la président-e du Comité des finances et du Comité d'entraide mondiale, et des autres comités du Conseil, et jusqu'à deux membres supplémentaires. Le Conseil élit son Comité exécutif, à l'exception du président ou de la présidente qui est élu-e par l'Assemblée. Il fait également office de Comité du personnel et nomme les directeurs ou directrices des départements du Bureau de la Communion (BC). Le BC, basé à Genève, mandaté par l'Assemblée et le Conseil, exécute le travail de la FLM, d'après la stratégie de la FLM.

Le ou la secrétaire général-e dirige le BC en sa qualité de premier responsable exécutif et œcuménique. Il ou elle dirige les travaux de l'organisation menés par le Secrétariat général, le Département de théologie, de mission et de justice, le Département d'entraide mondiale et le Département de planification et de coordination. Le ou la secrétaire général-e fait rapport au Conseil de la FLM.

L'équipe du BC coordonne le travail dans les régions de la FLM au travers de structures adaptées aux besoins et au potentiel local de chacune des régions, tels que les réseaux mondiaux et régionaux et les programmes nationaux. La FLM entretient des rapports et des partenariats avec des organisations et partenaires apparentés dans le monde entier, avec d'autres organisations chrétiennes et d'autres religions, ainsi qu'avec la société civile et des acteurs nationaux ou internationaux comme l'ONU.

QUI FAIT QUOI AU BUREAU DE LA COMMUNION ?

Le BC de la FLM est composé de membres du personnel qui travaillent au bureau de Genève et dans plusieurs autres pays dans le monde. Depuis 2020, l'utilisation accrue de la technologie en ligne a facilité les échanges entre les membres du personnel travaillant dans différents lieux et avec les groupes de gouvernance, ainsi qu'avec les Églises membres et d'autres personnes impliquées dans le travail de la FLM.

Le BC exécute le travail de la FLM, mandaté par l'Assemblée et le Conseil. Il est au service

des Églises membres et collabore avec elles, ainsi qu'avec les organismes apparentés, les institutions théologiques, les partenaires œcuméniques et autres.

Conformément à la stratégie de la FLM pour 2019-2024 : Avec passion pour l'Église et pour le monde, la restructuration du Bureau de la Communion en 2020 a conduit à la création d'un nouveau Département de théologie, de mission et de justice, afin de mieux coordonner la mise en œuvre de l'engagement de la FLM avec ses Églises membres dans des programmes qui ont des objectifs communs. Les fonctions de planification et de coordination ont également été réorganisées pour relever d'un seul département. (Pour plus d'informations, voir le chapitre 5)

LE SECRÉTARIAT GÉNÉRAL

Le Secrétariat général a pour principale responsabilité d'entretenir les relations de communion et de promouvoir l'unité des chrétiens et chrétiennes. Son travail consiste à renforcer les relations avec les Églises

membres dans les sept régions et à mettre en relation les préoccupations locales avec les initiatives mondiales. Cela implique différentes rencontres pour encourager les Églises à partager l'apprentissage mutuel et à se soutenir les unes les autres. La promotion des relations œcuméniques par le biais de conversations visant à surmonter les différences historiques et à travailler à l'unité avec d'autres communions chrétiennes mondiales est une priorité pour la FLM et ses Églises membres. Avec nos partenaires œcuméniques, nous encourageons le dialogue théologique, le partage du culte et le service commun aux personnes dans le besoin.

LE DÉPARTEMENT DE PLANIFICATION ET DE COORDINATION

Le Département de planification et de coordination a pour mission d'exécuter l'objectif stratégique de la FLM, qui est de renforcer la durabilité, la responsabilité et l'efficacité de l'organisation. Les principaux domaines

STATISTIQUES DU PERSONNEL MONDIAL DE LA FLM

- Bureau de la Communion à Genève : 90
- Personnel international : 60
- Personnel national : 2 539
- Bénévoles : 5 197
- Hommes : 55 %
- Femmes : 45 %

STRUCTURE DE LA GOUVERNANCE

- 1 Assemblée, plus haute instance de gouvernance

- 1 Conseil
- 1 Président-e
- 7 Vice-Président-e-s, représentant les 7 régions de la FLM
- Secrétaire générale dirige les activités de la FLM et rend compte au Conseil
- Bureau de la Communion exécute le travail selon le mandat confié par l'Assemblée et le Conseil
- Secrétariat général
 - Département de théologie, de mission et de justice
 - Département d'entraide mondiale
 - Département de planification et de coordination

d'intervention sont la coordination de la mise en œuvre de la stratégie de la FLM en assurant une planification, un suivi, une évaluation et des rapports efficaces et opportuns dans l'ensemble de l'organisation. Le département gère également les finances et le développement des revenus de la FLM, les ressources humaines, les archives et les services informatiques. L'unité de communication assure une communication interne et externe efficace et raconte l'histoire de la communion de manière à informer notre public et l'inciter à agir.

LE DÉPARTEMENT DE THÉOLOGIE, DE MISSION ET DE JUSTICE

Le Département de théologie, de mission et de justice coordonne quatre programmes. Trois d'entre eux (Théologie pour la transformation, Leadership et développement institutionnel, et Diaconie) sont directement liés à la priorité stratégique consistant à soutenir la présence et le témoignage des Églises membres aux niveaux local, régional et mondial. Le quatrième programme (Action pour la justice) est principalement lié à la deuxième priorité stratégique, à savoir la promotion de la dignité humaine, de la justice et de la paix, en collaboration avec l'entraide mondiale. Le leadership et l'autonomisation des femmes et des jeunes constituent un domaine prioritaire particulier, qui se rattache à différents aspects de notre travail.

LE DÉPARTEMENT D'ENTRAIDE MONDIALE

Le Département d'entraide mondiale coordonne le travail en faveur de la priorité stratégique de promotion de la dignité humaine, de la justice et de la paix. Il se mobilise pour faire face aux urgences humanitaires et soutient les personnes dans le besoin par le biais de programmes nationaux et d'urgence dans 28 pays d'Afrique, d'Asie, d'Amérique latine et d'Europe. Il se concentre sur trois domaines programmatiques : les moyens de subsistance, la protection et la cohésion sociale, et les services de qualité.

STRATÉGIE DE LA FLM 2019 – 2024

La FLM s'est engagée à assurer la durabilité et l'efficacité de son organisation. Afin de proposer une base solide pour la gestion stratégique, elle repose sur une stratégie régulièrement renouvelée pour guider le travail de la communion mondiale pendant une période déterminée.

La stratégie actuelle a été approuvée par le Conseil en 2018 et couvre la période 2019-2024. Par le biais de cette stratégie, la FLM répond à la manière dont les Églises membres comprennent leur participation à la communion mondiale. La stratégie est basée sur la déclaration d'intention de la FLM, « Libérée par la grâce de Dieu, une communion en Christ, vivant et collaborant en vue d'un monde juste, pacifique et réconcilié ».

La stratégie actuelle, « Avec passion pour l'Église et pour le monde », énonce les priorités de la communion pour les années 2019-2024 et guide le travail du Bureau de la Communion de la FLM. En tant que telle, elle constitue un outil important pour informer les parties prenantes de l'orientation fixée pour la FLM.

La stratégie permet au personnel du Conseil et du Bureau de la Communion de faire des choix stratégiques de gestion qui utilisent les ressources à bon escient dans le but d'atteindre les objectifs fixés. La stratégie guide l'élaboration des plans de travail annuels et l'affectation efficace des ressources pour atteindre les résultats escomptés.

Cette stratégie s'inspire des délibérations et des discussions de la Douzième Assemblée de la FLM à Windhoek et exprime clairement ce que les Églises membres de la FLM considèrent comme leur vocation commune en tant que communion d'Églises. Elles reconnaissent qu'elles sont engagées dans le contexte local et mondial dans le témoignage et le service. De même, les résolutions et les délibérations de la Treizième Assemblée de Cracovie orienteront la prochaine stratégie de la FLM.

Les priorités et les objectifs énoncés dans le plan stratégique pour 2019-2024 sont les suivants :

- Soutenir la présence et le vivant témoignage des Églises dans le monde
- Élaborer conjointement une réflexion théologique qui exprime comment nous nous concevons en tant qu'Églises luthériennes en Communion
- Manifester des relations de Communion entre les Églises membres
- Œuvrer ensemble pour poursuivre la mission holistique de Dieu
- Assurer la promotion de la justice de genre à tous les niveaux
- Garantir la participation significative des jeunes dans l'Église et la société
- Dialoguer avec les partenaires œcuméniques et nouer des relations pour répondre à l'appel à l'unité et au témoignage commun
- S'engager dans la coopération et le dialogue interreligieux pour développer la compréhension mutuelle et promouvoir la collaboration
- Promouvoir la dignité humaine, la justice et la paix
- Porter secours aux personnes en situation d'urgence, en particulier aux personnes réfugiées, à celles qui retournent dans leur pays, aux personnes déplacées, à leurs communautés d'accueil et aux communautés à risque
- Soutenir les communautés locales dans leurs efforts de développement durable pour parvenir à une vie digne et à l'exercice intégral de leurs droits
- Donner aux Églises membres les moyens de s'engager dans une action diaconale
- Collaborer avec les partenaires œcuméniques, les acteurs interreligieux et les responsables religieux sur les questions de dignité humaine, de justice et de paix
- Renforcer les efforts au service de la justice climatique
- Renforcer les activités locales et mondiales de plaidoyer pour défendre les droits de la personne et protéger les droits des communautés marginalisées

Le cadre global de notre témoignage continu est fourni par « la vocation des Églises membres de la FLM à vivre et travailler ensemble en tant que Communion d'Églises ayant toujours besoin de réforme ».

L'ÉPOQUE DANS LAQUELLE NOUS VIVONS ET TRAVAILLONS

Depuis la Douzième Assemblée à Windhoek, en Namibie, la Fédération luthérienne mondiale (FLM) et ses Églises membres ont eu à gérer une série de difficultés, y compris des conflits dans toutes les régions du monde, une augmentation du nombre de réfugié-e-s et de personnes déplacées, l'augmentation des conséquences néfastes du changement climatique, le développement rapide des technologies de communication, les défis liés aux cadres et mécanismes mondiaux, y compris les droits de la personne. Le rythme du changement a été beaucoup plus rapide que prévu dans tous ces domaines.

L'apparition du COVID-19 en 2020 a profondément affecté la vie d'individus dans tous les pays du monde, tout en exacerbant de nombreux défis auxquels la FLM et ses Églises membres sont confrontées. La pandémie a mis en évidence les inégalités flagrantes entre les personnes qui ont pu accéder aux soins de santé, aux vaccins ou à la communication en ligne et celles qui ont perdu des vies, des moyens de subsistance et de l'espoir au cours de la période de confinement. Les confinements stricts ont également provoqué ce que l'on appelle des pandémies de l'ombre, c'est-à-dire une augmentation de la violence sexiste et des crises de santé mentale, en particulier chez les jeunes.

Avant le début de la pandémie mondiale, le consensus international concernant l'agenda 2030 des Nations unies visant à améliorer le niveau de vie grâce à la réalisation des Objectifs de développement durable (ODD) était empreint d'espoir. Dans le même temps, cependant, l'augmentation des inégalités causées par une crise économique généralisée, l'augmentation du nombre de personnes réfugiées et de personnes déplacées, ainsi que le rétrécissement de l'espace de la société civile dans presque toutes les régions du monde, a continué à susciter des inquiétudes croissantes.

Depuis le début des années 2000, la montée du nationalisme et des idéologies fondamentalistes a continué à créer une polarisation et des politiques d'exclusion, qui menacent également de déchirer les communautés religieuses. En raison du développement rapide de la numérisation, de la prolifération des fausses informations et de l'essor de l'intelligence artificielle, les responsables d'Églises ont plus de mal à communiquer un message alternatif d'inclusion et de solidarité avec les personnes en marge de la société, et à agir en tant que messagers de la paix et de la réconciliation.

LES CONSÉQUENCES CONSIDÉRABLES DE LA PANDÉMIE DE COVID-19

Depuis la dernière Assemblée en 2017, la pandémie de COVID-19 a sans aucun doute été la crise la plus visible et la plus inattendue à laquelle la FLM et ses Églises membres ont dû faire face. Les gouvernements du monde entier ont eu du mal à saisir l'impact mondial du virus, certains étant mieux équipés que d'autres pour réagir à temps et sauver des vies. La pandémie a mis en évidence les inégalités existantes, à la fois entre les pays disposant des ressources nécessaires pour atténuer l'impact économique des confinements, et au sein des nations où les communautés les plus marginalisées ont toujours été les plus durement touchées par la perte de vies humaines et de moyens de subsistance. Pendant les confinements, la violence à l'encontre des femmes et des enfants, confinés chez eux et elles et incapables d'accéder aux réseaux de soutien, s'est également accrue.

Sur une note plus positive, la pandémie a mis en évidence la résilience et la capacité



Mme Khin Myint Myint coud des masques dans le village de Tan Gyi, dans la municipalité de Sittwe, Myanmar. Photo : FLM/Nu Nu Aye



Culte pendant le colloque préparatoire d'Afrique à Nairobi, Kenya. Photo : FLM/Albin Hillert

d'adaptation des communautés et des organisations confrontées du jour au lendemain à des changements dans les méthodes de travail, de culte ou simplement de maintien du contact humain. Les jeunes ont joué un rôle important afin de mettre en œuvre des moyens de communication, ainsi que dans le soutien aux membres plus âgés et plus vulnérables de leurs communautés. En revanche, la pandémie a également exacerbé une crise de santé mentale de plus en plus grave, en particulier chez les jeunes déjà confrontés à diverses difficultés, notamment l'anxiété liée au chômage, le manque de contacts sociaux, le manque de logements, la peur du changement climatique, de la pauvreté, et de l'exclusion sociale.

La crise économique mondiale s'est aggravée à la suite de la pandémie. La pauvreté et les inégalités continuent de s'accroître, ce qui a

entravé les progrès durement acquis en vue d'atteindre les objectifs de développement durable (ODD). Les conflits et les guerres, de l'Ukraine au Myanmar, d'Haïti au Soudan et à l'Éthiopie, ont également mis la communauté internationale à rude épreuve, poussant des millions de personnes à fuir en quête de sécurité. En 2022, le Haut-Commissariat des Nations unies pour les réfugiés a annoncé que plus de 100 millions de personnes avaient été déplacées, un record historique.

Les droits de la personne existants et d'autres cadres juridiques qui ont façonné notre compréhension de l'ordre mondial continuent d'être soumis à des pressions de la part de gouvernements qui utilisent la peur pour intensifier les tensions et étouffer l'espace de la société civile. Les dirigeants populistes ont de plus en plus cherché à exploiter les croyances religieuses et

ethniques pour faire avancer leurs programmes nationalistes d'exclusion et pour répandre la peur. La méfiance à l'égard des motivations « occidentales », qu'elles soient liées aux relations internationales, au commerce extérieur ou aux droits de la personne, a permis d'affirmer des politiques identitaires et des politiques discriminatoires dans d'autres parties du monde.

ÉVOLUTION DE LA DÉMOGRAPHIE RELIGIEUSE

Dans le paysage religieux, la démographie a continué d'évoluer rapidement du nord au sud, parallèlement au déclin de la religion institutionnelle dans certaines parties du monde et à l'expansion rapide des communautés évangéliques et charismatiques. Alors que de nombreuses personnes continuent de ressentir le besoin de se nourrir spirituellement, un nombre croissant d'entre elles ont exprimé leur désillusion et leur désolidarisation des organisations religieuses traditionnelles. La diminution du nombre d'Églises traditionnelles, en particulier dans les pays occidentaux, a mis en évidence la nécessité d'une plus grande convergence œcuménique aux niveaux théologique, pastoral et pratique. Lorsque les Églises ont repris leurs services en personne à la suite de la pandémie, nombre d'entre elles se sont efforcées de persuader les fidèles de revenir dans leurs congrégations et de s'engager à nouveau dans la vie de leurs communautés.

La méfiance à l'égard des institutions, associée à l'influence croissante des fausses informations et des théories du complot, a conduit les acteurs religieux à manipuler la théologie et à déformer les principes bibliques. Des influenceurs néo-conservateurs, bien au fait de la technologie, ont proposé des réponses simplistes à des questions éthiques complexes. Des dissensions croissantes sur les questions de sexualité humaine ont divisé les croyants et les croyantes au sein de leurs propres communautés de foi, plutôt qu'au-

delà des frontières confessionnelles. Il est devenu de plus en plus urgent de renforcer l'enseignement théologique et de créer des espaces d'écoute, d'apprentissage et de réflexion critique au sein de communautés diverses.

Un point positif tout de même : le monde séculier a pris conscience de la nécessité de collaborer plus étroitement avec les organisations confessionnelles. La pandémie et les confinements qui ont suivi ont prouvé que les Églises et d'autres groupes confessionnels pouvaient soutenir efficacement les communautés les plus marginalisées, soulignant leur importance en tant que partenaires vitaux dans les situations d'urgence humanitaire, ainsi que pour le travail de développement à plus long terme.

La valeur du dialogue et de la coopération interconfessionnels a également été de plus en plus reconnue, notamment dans le cadre de la promotion de la justice, de la paix et de la réconciliation. La pandémie a mis en lumière de nombreux exemples de personnes issues de différentes communautés religieuses faisant preuve de solidarité et travaillant en étroite

« Le monde a un besoin urgent d'entendre l'Évangile de la justification, l'acte de grâce de Dieu qui nous libère pour aimer notre prochain et tout ce que Dieu a fait. Nous sommes appelés à vivre cette aventure de l'Évangile de façon renouvelée dans nos différents contextes. Nous sommes appelés à exercer ce ministère ensemble en tant que communion d'Églises, appelés à aller dans le monde comme un seul corps, avec un seul Esprit et une seule espérance. »

— *Manuel d'étude de la Treizième Assemblée*

collaboration pour soutenir leurs prochains dans le besoin.

« UN SEUL CORPS, UN SEUL ESPRIT, UNE SEULE ESPÉRANCE »

Dans ce contexte mondial difficile, le thème de l'Assemblée de la FLM à Cracovie, *Un seul corps, un seul Esprit, une seule espérance*, revêt une signification particulière et reflète une nouvelle urgence. À l'heure de la mondialisation, dans un monde de plus en plus fragmenté, où l'injustice et la discrimination causent d'immenses souffrances aux individus et à la planète, l'Église est appelée à incarner une vision d'unité, en témoignant de l'amour de Dieu pour chaque personne, indépendamment de sa culture, de son appartenance ethnique, de sa religion, de son sexe ou de sa situation économique. Là où les dirigeants nationalistes prônent la haine, la peur et l'exclusion, les Églises sont appelées à incarner les valeurs évangéliques du dialogue, de l'amour et de l'inclusion, en montrant des moyens de transcender les frontières au sein des familles, des communautés et des nations.





Nous sommes passionnément attachés au fait que les Églises rendent un témoignage holistique au Christ dans leurs contextes respectifs. Nous cherchons à nous apporter mutuellement outils et ressources pour témoigner de la grâce libératrice de Dieu.
— *Stratégie de la FLM 2019-2024*

La Quatrième Assemblée de la FLM s'est déroulée en 1963 à Helsinki (Finlande) sur le thème « Le Christ aujourd'hui ». Photo : Archives de la FLM

ÊTRE DES ÉGLISES EN COMMUNION

En tant que communion mondiale d'Églises de tradition luthérienne, nous nous réunissons en tant que personnes issues d'une grande diversité de cultures et de traditions, et nous célébrons la force de notre diversité.

Lorsque nous nous réunissons, nous partageons les riches expressions de notre foi qui sont enracinées dans la Bible et nourries par le terreau de nos contextes culturels. Ensemble, nous apprenons de nouvelles façons de parler pour apprécier les dons et relever les défis de notre époque.

En 2017, la Douzième Assemblée de la FLM aspire à voir « la Communion de la FLM [devenir] un catalyseur important des préoccupations fondamentales des dirigeant-e-s d'Églises et des synodes dans leurs efforts permanents pour être les intendant-e-s fidèles de l'Évangile en période de changements » et demande au Conseil de « créer des plates-formes qui permettent aux Églises confrontées au changement de délibérer contextuellement, d'échanger et de se former ». (*Résolution sur les priorités stratégiques et le renouveau de l'Église*).

Pour appliquer cette résolution, la Stratégie de la FLM 2019-2024 a désigné le thème « Être des Églises en communion » comme un axe essentiel pour cette période. Des consultations, des séminaires, des ateliers et des webinaires ont permis aux Églises membres de comprendre ce que signifie être une communion dans une perspective luthérienne et comment la communion vit non seulement pour elle-même, mais aussi pour servir et témoigner dans le monde.

Des représentants et représentantes d'Églises membres de toutes les régions (laïcs et laïques et ordonnés et ordonnées, femmes, hommes et jeunes) se sont réuni-e-s pour apprendre à se connaître les un-e-s les autres et pour entendre parler de la diversité des contextes dans lesquels

ils et elles vivent, travaillent et témoignent. Ils et elles ont échangé sur les défis auxquels ils et elles sont confronté-e-s en raison de l'inégalité croissante, de la pression exercée sur le cadre des droits de la personne, de l'augmentation de la violence, des conflits et de l'instabilité, de la montée du nationalisme, du fondamentalisme, du populisme et du racisme, ainsi que de l'accélération du changement climatique.

En se réunissant pour partager des préoccupations communes, les Églises membres ont pu s'informer mutuellement sur la manière d'affronter ces difficultés et se renforcer en sachant qu'elles font partie d'une communauté mondiale riche en connaissances et en expériences.

La FLM a intentionnellement accompagné les Églises dans leur témoignage et leur travail grâce aux visites du et de la secrétaire général-e et des secrétaires régionaux qui contribuent à renforcer la communion. L'accompagnement des secrétaires régionaux encourage les Églises membres et leur permet d'échanger de façon ouverte et respectueuse dans les rassemblements locaux, régionaux et mondiaux. Il s'agit notamment de se responsabiliser mutuellement lorsque des perspectives théologiques différentes, influencées par l'évolution des contextes nationaux, risquent de créer des tensions au sein de la communion. La FLM encourage également les visites d'échange entre les Églises afin de partager des recommandations, de discuter des défis auxquels elles sont confrontées dans leurs ministères et de faire l'expérience de la vie culturelle dans les congrégations. En raison du COVID-19, les visites en personne des Églises membres ont été interrompues pendant près de trois ans, mais l'engagement en ligne s'est considérablement accru.

En tant que communion, nous avons renforcé notre compréhension des autres traditions

2017

Mai : la Douzième Assemblée élit un nouveau président et nouveau Conseil de la FLM

Juillet : la Commission luthéro-catholique romaine sur l'unité marque 50 ans de dialogue international

Juillet : la Communion mondiale d'Églises réformées signe un accord d'association à la DCDJ

Décembre : lancement des vidéos *Hymnes de l'Avent : Une communion chantante*, sur les réseaux sociaux

Novembre : les évêques et les présidents de 12 pays participent à la RoNEL

Septembre : la FLM se joint à la prière œcuménique pour la création pour inaugurer la Saison de la Création

Juillet : Rapport « Baptism and Growth in Communion » de la Commission luthéro-catholique romaine sur l'unité

2019

Mai : consultation des responsables de l'Église luthérienne d'Afrique en Tanzanie sur l'éducation théologique

Mai : les Églises membres de la FLM en ALC et en AN se réunissent pour discuter de leur travail missionnaire

Septembre : la Commission internationale de dialogue luthéro-pentecôtiste se réunit à Madagascar

Novembre : lancement de la série de webinaires mensuels « Being Lutheran » sur les identités luthériennes

Novembre : réunions annuelles en ligne sur le leadership des Églises en Afrique, en Asie, en Europe et en ALC

Septembre : consultation des Églises d'Europe sur le thème « Being church in times of transformation »

Juin : choix du thème de la Treizième Assemblée : « Un seul corps, un seul Esprit, une seule espérance »

2021

Juin : réunions en ligne sur le leadership des Églises de toutes les régions

Juin : la FLM, le pape François et Caritas Internationalis affirment leur collaboration sur la diaconie

Juin : la pasteur estonienne Anne Burghardt est élue secrétaire générale de la FLM le 19 juin

Lors de la Journée de la Réforme, la FLM annonce la création d'un Fonds de solidarité de la Communion

Juin : l'Église évangélique luthérienne allemande d'Ukraine devient une Église membre de la FLM

Juin : lancement de l'exposition de photos pour célébrer le 75^e anniversaire de la FLM

Mai : conférence des responsables d'Églises asiatiques sur le thème « Ministry after the storm »

2023

Mars-juin : Colloques préparatoires en Europe, dans les Amériques, en Afrique et en Asie

Juin : l'Église évangélique luthérienne de Géorgie devient une Église membre de la FLM

Juin : le 6^e séminaire international pour les responsables laïcs se déroule à Genève et à Wittenberg

Septembre : la Communion luthérienne en Afrique centrale et occidentale célèbre l'anniversaire de la Réforme

Octobre : la FLM et l'Église catholique acceptent l'affirmation de la DCDJ de la Communion anglicane

Novembre : Session plénière sur *Legacy of the Reformation* pour les luthériens et les orthodoxes

Novembre : Réunion régionale « Asia Communion at the Crossroads : Discerning our Journey Together »

2018

Mai : La Conférence des responsables des Amériques cherche à approfondir la compréhension théologique

Mai : le Conseil luthérien en Afrique aborde le renforcement des relations dans la région et dans le monde

Janvier : la Croix de Lund est placée dans la chapelle du Centre œcuménique de Genève

Octobre : la FLM et le CPPUC élaborent une liturgie commune pour célébrer le 20^e anniversaire de la DCDJ

Octobre : conférence des responsables des Églises d'Asie en Indonésie

Octobre : lancement d'une étude mondiale sur les identités luthériennes lors d'une consultation

Octobre : consultation des responsables des Églises d'Europe centrale et orientale sur l'identité luthérienne

2020

Mai : le secrétaire général a annoncé qu'il quitterait ses fonctions le 31 octobre 2021

Février : une délégation de la FLM qui rend visite à l'Église évangélique luthérienne du Zimbabwe

Janvier : l'Institut de recherche œcuménique à Strasbourg remet le prix Harding Meyer d'œcuménisme

Juin : 4^e Séminaire international de la FLM pour les personnes laïques dans la direction de l'Église en ligne

Octobre : cours en ligne sur le thème « To be Lutheran is to be ecumenical » par l'Institut de Strasbourg

Novembre : première réunion en présentiel du Comité de planification de l'Assemblée à Cracovie

Novembre : la pasteure Anne Burghardt prend ses fonctions en tant que secrétaire générale

2022

Mai : conférence des responsables des Amériques sur le thème « I breathe upon you the breath of life »

Avril : la FLM célèbre le 500^e anniversaire de la traduction du Nouveau Testament par Martin Luther

Mars : la prière en ligne pour l'Ukraine a lieu le mercredi des Cendres, le 2 mars

Septembre : réunion des colloques préparatoires pour les jeunes, les femmes et les hommes avant l'Assemblée

13-19 septembre : plus de 800 personnes participent à la Treizième Assemblée de la FLM à Cracovie

chrétiennes grâce à un travail continu sur le dialogue et la coopération œcuméniques. Avec les représentants et représentantes des Églises catholique romaine, mennonite, pentecôtiste, anglicane, orthodoxe, réformée et méthodiste, nous avons prié, étudié et nourri notre engagement permanent à nous pencher ensemble sur les questions doctrinales afin de nous rapprocher les un-e-s des autres et de témoigner ensemble de notre foi. Ces dernières années, nous avons posé des jalons œcuméniques et continué à œuvrer pour la compréhension et le respect entre tous les chrétiens et chrétiennes.

Lorsque les Églises membres ont dû faire face à d'importants défis causés par la pandémie de COVID-19, la FLM a pu réagir rapidement en mettant à disposition des ressources théologiques et spirituelles et en accompagnant les Églises en ligne.

L'expérience des réunions en ligne aura un impact à long terme sur la manière dont les Églises membres interagissent et permettra à la FLM de proposer des solutions concrètes pour soutenir les membres de la communion.

Cette rencontre est « très importante pour consolider notre communion ». Elle permet aux Églises « de partager nos expériences, nos frustrations et nos témoignages de la grâce de Dieu dans nos vies pour se soutenir mutuellement ».

— *Pasteure Jeanette Ada Maina, Vice-présidente de la FLM pour l'Afrique, lors de la CLACO en juin 2022*

EXPRESSIONS DE LA COMMUNION — SE DÉVELOPPER ET S'ÉPANOUIR

La FLM est profondément attachée à ce que les Églises membres se sentent en communion les unes avec les autres. Au cœur de cet engagement se trouve la réflexion théologique qui articule une conception commune de l'identité des Églises luthériennes.

Au cours des six dernières années, les Églises membres ont veillé à préserver l'unité dans la communion et à surmonter les difficultés qui en découlent. Les rencontres entre responsables d'Églises et théologiens et théologiennes en vue d'un discernement théologique commun ont permis d'approfondir et de faciliter la compréhension entre les membres de la communion.

RECONNAÎTRE L'IDENTITÉ LUTHÉRIENNE COMMUNE

Les rassemblements régionaux des responsables d'Églises ont continué à jouer un rôle important dans la vie de la communion. Les rencontres des responsables d'Églises (hommes, femmes et jeunes) visent à reconnaître et célébrer les dons que leur confère leur appartenance à la FLM. Les luthériens et luthériennes de chaque région ont partagé leurs expériences, appris les un-e-s des autres et pris connaissance des préoccupations mondiales de la communion et de leur impact sur le contexte local.

La question de l'identité théologique des Églises membres de la FLM était au cœur de toutes ces discussions. En découvrant les divers contextes dans lesquels les Églises membres témoignent et en réfléchissant de manière approfondie sur la théologie luthérienne, les Églises ont

pu se reconnaître les unes les autres comme membres de la communion.

Lors de la Conférence des responsables des Églises d'Asie qui s'est déroulée à Manille, aux Philippines, fin 2017, les délégués et déléguées ont réfléchi à la nécessité d'une identité luthérienne plus forte parmi les Églises. Ils et elles ont également affirmé la mission holistique qui associe la proclamation, la diaconie et le plaidoyer, et ont exprimé leur inquiétude concernant la formation ministérielle et l'impact du fondamentalisme religieux dans la région. Lors de la rencontre de 2019 en Indonésie, qui avait pour thème « Poursuivre la paix par le dialogue interreligieux », les Églises étaient invitées à collaborer avec d'autres communautés religieuses pour promouvoir la justice de genre, la protection de l'environnement et la prise en charge des personnes démunies.

Lorsque le Conseil luthérien en Afrique s'est réuni à Accra, au Ghana, en 2018, le renforcement de la collaboration et des relations sur le continent et à l'échelle mondiale, ainsi que l'édification de l'unité, ont été au centre des préoccupations, comme en témoigne le thème : « Et tous les membres du corps, malgré leur nombre, ne forment qu'un seul corps ». La Consultation des responsables de l'Église luthérienne d'Afrique qui s'est déroulée à Moshi, en Tanzanie, en 2019 a évoqué la mission de l'Église et sa voix prophétique, ainsi que ses implications pour l'éducation théologique.

Le rassemblement des régions européennes (Europe centrale orientale, Europe centrale occidentale et pays Nordiques) en Slovénie fin 2018 a permis d'évoquer la mise en œuvre de la stratégie de la FLM. La formation théologique, l'élaboration de la communion et



L'évêque Alexis Salgado (à gauche) de l'Église luthérienne du Chili et l'évêque Izani Bruch (à droite) de l'Église évangélique luthérienne du Chili, lors de la Conférence des responsables des Amériques en 2022 à Santiago. Photo : FLM/Eugenio Albrecht



Prière pour la paix lors de la Conférence des responsables de l'Église d'Asie 2019. Photo : FLM/Melina Agustina

le renforcement de l'identité luthérienne sont des thématiques essentielles pour faire face à l'impact des personnes réfugiées et migrantes en Europe et à la montée du populisme et de la sécularisation.

Lors de leur réunion en mai 2019, les responsables des Églises d'Amérique latine et des Caraïbes (ALC) et d'Amérique du Nord (AN) ont publié un message commun dans lequel ils et elles s'engagent à renforcer la coopération régionale par le biais des réseaux ALC et à faire en sorte que les deux Églises membres de la FLM en AN participent à la conférence régionale annuelle des responsables, rebaptisée Conférence des responsables des Amériques. La discussion a porté sur la Stratégie de la FLM 2019-2024.

Après une phase de réunions en ligne en raison du COVID-19, les réunions régionales des

responsables des Églises ont pu reprendre en personne en 2022. La Conférence asiatique des responsables des Églises s'est déroulée à Bangkok en mai 2022, sous l'égide de l'Église évangélique luthérienne de Thaïlande. Son thème, « Le ministère après la tempête », a permis aux responsables de la région de réfléchir ensemble à la façon de se soutenir mutuellement après la pandémie.

Le même mois, à Santiago, les deux Églises membres de la FLM au Chili ont accueilli la Conférence des responsables des Amériques. Les délégués et déléguées d'Amérique latine, des Caraïbes et d'Amérique du Nord se sont réunis autour du thème « Je vous insuffle un souffle de vie », soulignant la résurgence de la crise. La forte participation a été remarquée malgré les importantes restrictions de voyage qui prévalaient encore. L'évêque Alexis Salgado de l'Église luthérienne du Chili a déclaré que

le thème était pertinent pour « tous ceux et toutes celles d'entre nous qui sont préoccupé-e-s par la situation après la pandémie, tous ceux et toutes celles qui se sentent découragé-e-s, affligé-e-s, sans issue, et je m'adresse à ceux et celles d'entre nous qui ont été appelé-e-s à parler de la Parole. Nous aussi, nous avons besoin d'être guidé-e-s, conseillé-e-s et porté-e-s. »

En juin, les délégués et déléguées à la Consultation des responsables des Églises luthériennes d'Afrique se sont réuni-e-s à Addis-Abeba, en Éthiopie. Ils et elles ont discuté de la nécessité de renforcer l'identité théologique des Églises de la région, de reconnaître les théologies trompeuses et d'accroître l'engagement audacieux des Églises dans l'espace public au nom de la paix et de la justice.

Lors de la Consultation des responsables des Églises d'Europe centrale occidentale, qui s'est déroulée à Eisenach, en Allemagne en octobre, les délégués et déléguées ont discuté des opportunités et des défis communs aux Églises de la FLM dans la région. « La mission des Églises consiste à contribuer à la société de manière perceptible et crédible par le biais de notre foi qui nous donne force, espoir et orientation », a déclaré Pröbstin Astrid Kleist, vice-présidente de la FLM pour l'Europe centrale occidentale. Pendant la réunion, le 75^e anniversaire du Comité national allemand de la FLM a été célébré dans le château historique de la Wartburg.

La réunion de l'Europe centrale orientale a eu lieu le même mois à Bratislava, en République slovaque. Les principaux sujets abordés ont été la guerre en Ukraine et la crise régionale des personnes réfugiées qui en découle, la baisse de la fréquentation des Églises exacerbée par la pandémie de COVID-19 et le défi permanent de trouver un terrain d'entente entre des Églises minoritaires ayant des traditions historiques, théologiques et linguistiques différentes. La secrétaire générale a participé à toutes les consultations des responsables en 2022, car ces rencontres ont été l'occasion de nouer des liens avec des responsables d'Églises de différentes régions.

APPRENDRE À SE CONNAÎTRE ET À TRAVAILLER ENSEMBLE

Vivre la relation de communion entre les Églises membres

La FLM veille à renforcer la communion et faciliter les échanges d'apprentissage et de recommandations entre les Églises membres en matière de formation théologique, de service diaconal et d'engagement dans l'espace public. Ces échanges ont lieu lors d'événements en personne et en ligne qui rassemblent des hommes, des femmes et des jeunes, qu'ils et elles soient laïcs et laïques ou ordonnés et ordonnées. Ces échanges reposent sur des publications, des boîtes à outils, des reportages et des vidéos diffusés sur le site Internet de la FLM et sur les plateformes de réseaux sociaux.

Dans le cadre du programme « Apprendre grâce aux échanges des responsables », des visites d'échange ont eu lieu entre l'Église évangélique luthérienne de Hongrie et l'Église luthérienne du Christ au Nigéria (ELCN) en 2018. Dans la région orientale de Yola, les Hongrois et Hongroises ont pu découvrir la façon dont les services de prestation de soins de santé du programme de santé communautaire Wakka aident les familles vivant dans des campements. En visite à Budapest, les Nigériens et Nigériennes ont participé au culte dominical et se sont familiarisé-e-s avec la diaconie locale. Cette visite a débouché sur un accord de coopération entre les deux Églises, signé en juin 2023. En 2021, l'Église évangélique éthiopienne Mekane Yesus (EEEMY) et l'Église évangélique luthérienne de Tanzanie (EELT) ont signé une initiative commune visant à renforcer l'apprentissage et le partage d'expériences à la suite d'un séminaire organisé par l'EELT à Arusha. La même année, la région des pays nordiques a organisé un certain nombre de webinaires sur le thème « Le baptême en période de changements » à l'intention des Églises membres de la FLM au Danemark, en Finlande, en Islande, en Norvège et en Suède.

En 2022, la FLM a soutenu une réunion du Comité national de la FLM en Indonésie à laquelle étaient représentées les 13 Églises membres du pays. Comme huit des douze évêques qui y ont participé avaient été élu-e-s pendant la pandémie, la réunion a permis de nouer des relations entre eux et elles et d'approfondir leur compréhension de la vision et de la mission de la communion de la FLM.

Les relations mutuelles entre les responsables ecclésiastiques ordonnés et laïcs de différentes régions bénéficient également du soutien de plateformes telles que la Retraite annuelle pour les responsables nouvellement élu-e-s et les séminaires pour les responsables laïcs. (Voir chapitre 4.2)

COVID-19 – FOURNIR DES SERVICES ET UN SOUTIEN EN CAS DE CRISE

En mars 2020, les pays ont imposé des restrictions pour enrayer la propagation du nouveau coronavirus, le COVID-19. Cette période de restriction des liens sociaux et d'interruption de la vie ecclésiale a montré l'importance de faire partie d'une communion mondiale et a prouvé que la FLM pouvait s'adapter à une situation d'urgence mondiale sans précédent.

Afin de relever le défi de la pandémie, la communion a montré qu'elle fonctionne bien lorsqu'elle est confrontée à des circonstances difficiles. Des décisions ont été prises en ligne et des ressources ont été partagées en un temps record. De nouveaux systèmes ont été mis au point pour permettre de travailler à distance, et une culture de réunion en ligne s'est rapidement développée. La FLM a utilisé des réseaux en ligne pour organiser des réunions virtuelles afin d'échanger des informations, de se retrouver et de prier.

Le personnel du Bureau de la Communion a travaillé uniquement depuis son domicile

pendant le confinement et a poursuivi le télétravail après la levée des restrictions. Un groupe de travail dédié au COVID-19 s'est réuni régulièrement pour mettre à jour les règlements conformément aux suggestions des autorités suisses. Des directives ont été élaborées pour les réunions mondiales et régionales organisées par le Bureau de la Communion de la FLM, y compris les réunions du Comité exécutif et du Conseil.

Dans son rapport au Conseil en 2021, le secrétaire général Junge a indiqué que malgré la pandémie, le soutien de la collaboration de la FLM s'est révélé efficace à de nombreux niveaux, notamment en matière de plaidoyer, d'engagement stratégique avec divers organes de l'ONU, de justice de genre, de travail avec les Églises sur la préparation aux situations d'urgence et la réponse humanitaire, de résolution de problèmes et d'assistance dans de nombreux contextes nationaux, de développement des capacités et d'initiatives de collecte de fonds en commun. Le président de la commission des finances, Oberkirchenrat Olaf Johannes Mirgeler, a réitéré ce message dans son rapport au Conseil. « Même en ces temps difficiles, la FLM a réussi à assurer une stabilité économique et financière à tout moment. Grâce à une étroite coopération entre les organes directeurs de la FLM et le Bureau de la Communion à Genève, il a été possible de se mobiliser rapidement et efficacement pour relever les défis actuels », a-t-il déclaré.

ÊTRE UNE ÉGLISE AU TEMPS DU COVID-19

Même s'il était impossible de se rencontrer en personne, les réunions, les séminaires et les événements organisés en ligne ont permis à un plus grand nombre de personnes de se rencontrer virtuellement. En revanche, de nombreuses personnes, qui n'avaient pas accès aux technologies modernes, ne pouvaient pas y participer. Les Églises ont fait de leur mieux pour répondre aux besoins de leurs membres.

La région Europe s'est réunie en ligne en 2020 sur le thème « Être l'Église en période de



L'évêque Emmanuel Muryee du diocèse de Kajo-Keji, au Sud-Soudan, lors d'une campagne œcuménique coordonnée par la FLM au début de l'année 2022. Cette campagne a permis de sensibiliser les personnes réfugiées du Sud-Soudan à la nécessité de réduire la propagation du virus COVID-19 dans les camps et les zones d'habitation. Photo : FLM/K. Logi

transformation ». L'un des principaux objectifs était de favoriser la communion et la prise de conscience de l'appartenance à un ensemble plus vaste, un rappel opportun de la force et du soutien que procure l'appartenance à un réseau mondial d'Églises.

La région Afrique s'est également réunie en ligne cette année-là autour d'un thème similaire : « Être l'Église en des temps difficiles ». Parmi les participants et participantes figuraient les coordinateurs et coordinatrices des réseaux régionaux pour les femmes, les jeunes, la communication, les théologiens et théologiennes et les praticiens diaconaux et praticiennes diaconales.

La région Asie a choisi de lancer une série de « réunions de fraternité » dédiées à la prière, au soutien mutuel et au répit par rapport aux exigences de la direction des Églises pendant une pandémie. Un plus grand nombre de responsables d'Églises a ainsi pu participer et renforcer les liens au sein de la communion.

Parmi les Églises de la région Amérique latine et Caraïbes, de fréquentes réunions en ligne ont été organisées dans le but d'offrir un espace de soutien mutuel aux responsables d'Églises. Les Églises de la région ont convenu d'établir des protocoles pour devenir des Églises plus attentives et plus ouvertes, ainsi que d'autres moyens de rester en contact avec les membres de la congrégation. « Sensibiliser

(éduquer de manière pratique) les Églises aux réglementations relatives à la pandémie et aux questions de lutte contre la violence », tel était le thème de leur première réunion en ligne.

En juin 2021, la première Conférence en ligne des Amériques avait pour thème « Car il est lui-même notre paix : Car c'est lui qui est notre paix, lui qui a fait des deux groupes un seul et qui a détruit la barrière, le mur de séparation de l'hostilité. »

La pandémie a permis aux Églises de se poser les questions suivantes : quelle forme prend la communauté ? Comment les décisions prises aujourd'hui concernant les cultes virtuels ou hybrides influencent-elles la manière dont nous serons une communauté incarnée dans un avenir proche ?

CONSÉQUENCES POUR LES ÉGLISES MEMBRES

Le COVID-19 a eu des conséquences considérables sur les Églises luthériennes de toute la communion et a touché les Églises de toutes les régions. Les statistiques sont accablantes. Fin novembre 2020, on comptait plus de 10 millions de cas de COVID-19. Lors de réunions en ligne, les responsables d'Églises des régions de la FLM se sont rencontrés pour tenter de surmonter les difficultés et partager les leçons apprises en matière de sensibilisation, de soutien aux membres de l'Église et de mobilisation. Ils et elles ont également évoqué les réponses à apporter pour lutter contre la violence en réaction aux restrictions imposées par la pandémie. Cela a permis aux Églises membres d'apprendre les



L'Église évangélique luthérienne du Venezuela (EELV) a offert des kits de rétablissement des moyens de subsistance pendant la pandémie de COVID-19. Photo : EELV

unes des autres pendant cette période difficile et d'offrir un soutien par la prière.

En raison des restrictions imposées par le COVID-19 en 2020, la FLM a redoublé d'efforts pour accompagner ses Églises membres. Les réunions en ligne avec les responsables d'Églises et d'autres dirigeants et dirigeantes ont été maintenues, tandis que la communion a commencé à proposer des conseils, des prières partagées, une liturgie, des messages bibliques et des lettres d'encouragement.

Dans une lettre pastorale commune, le président de la FLM, M. Musa, et le secrétaire général, M. Junge, ont appelé « les Églises membres de la FLM à rejeter toute désignation d'individus ou de groupes comme responsables du COVID-19. L'heure est venue de se serrer les coudes et de se soutenir mutuellement. Le monde n'a pas besoin de stigmatisation et de violence, il a besoin de coopération et de solidarité. »

Des ressources ont été proposées pour réfléchir à la signification du culte en ligne et à la manière d'aborder la vie sacramentelle pendant le confinement. Le pasteur Dirk Lange, secrétaire général adjoint de la FLM pour les relations œcuméniques, a déclaré dans sa réflexion sur « Le culte numérique et la vie sacramentelle en temps de pandémie » concernant la nostalgie des rassemblements physiques et du partage des sacrements, « En temps de pandémie, Dieu nous assure que nous avons reçu, non pas un esprit de timidité, mais plutôt « un esprit de force, d'amour et d'autodiscipline ». (2 Tm 1:7). Nous sommes invité-e-s à devenir des disciples spirituels de la retenue. Notre aspiration – notre aspiration communautaire – marque et nourrit une communion croissante au sein de la communauté de foi. Ce désir est une réalité spirituelle nouvelle pour beaucoup d'entre nous. C'est aussi une réalité ancienne au sein de la communion des saints. »

Les visites pastorales en ligne ont permis à la FLM d'accompagner les Églises confrontées à d'autres crises de grande ampleur. En Asie, par exemple, le secrétaire régional a « rendu visite » aux quatre Églises membres du Myanmar, alors que le pays était en proie à des

troubles en raison du coup d'État militaire de février 2021. Ce fut un moment important de partage et de prière, ainsi qu'une preuve de la solidarité de la FLM avec nos membres qui souffrent au Myanmar.

Le président et le secrétaire général de la FLM se sont joints au pape François et au grand imam d'Al-Azhar pour appeler à une prière mondiale des croyants et croyantes de toutes les religions le 14 mai 2020. Dans une déclaration commune, les responsables ont déclaré : « Le monde a besoin d'unité et de solidarité au-delà des frontières pour faire face à la pandémie de COVID-19. Outre les humbles prières et supplications adressées à Dieu, nos religions nous incitent à nous soutenir les un-e-s les autres, ainsi que les professionnels et professionnelles de la santé et les scientifiques qui travaillent sans relâche à la recherche de solutions médicales. »

FONDS D'INTERVENTION RAPIDE

La situation était particulièrement difficile pour les Églises qui ne disposaient pas des moyens techniques nécessaires pour célébrer le culte en ligne et recevoir des dons par virement. Cela a considérablement réduit les fonds dont disposaient les pasteurs et pasteures et les personnes laïques pour apporter une aide et un soutien à la communauté à un moment où le besoin s'en faisait cruellement sentir.

À ce moment critique, les partenaires donateurs et les Églises membres disposant de fonds ont commencé à contacter le Bureau de la Communion de la FLM à Genève pour offrir leur soutien à des projets liés à la pandémie. Au début du mois d'avril 2020, la FLM a créé le Fonds d'intervention rapide COVID-19, qui a permis d'exprimer la solidarité de manière tangible au cours des deux années suivantes. Le Service d'entraide mondiale de la FLM a également créé un Fonds d'intervention rapide, avec un objectif similaire pour ses programmes nationaux.

Ce fonds, grâce aux contributions des principales Églises donatrices de la FLM et d'agences associées, a soutenu les

nombreuses Églises membres de la FLM particulièrement vulnérables. Ces dernières ont reçu une subvention allant jusqu'à 5 000 euros pour une aide d'urgence telle que la distribution de colis alimentaires et de kits d'hygiène et l'assistance médicale.

Entre la création du fonds en avril 2020 et début décembre 2022, plus de 1,3 million d'euros ont été versés à 90 Églises membres de la FLM, permettant de réaliser 199 projets dans 57 pays dans le monde.

Le succès du fonds a montré qu'il était avantageux de faire partie d'une communion mondiale disposée à redistribuer les ressources pour répondre à des besoins soudains.

Par exemple, grâce au soutien financier du fonds, l'Église chrétienne protestante Batak en Indonésie a lancé un projet de pisciculture pour promouvoir la sécurité alimentaire des familles touchées par le contrecoup économique du COVID-19. Des groupes de jeunes et de femmes des communautés chrétiennes et musulmanes ont participé à ces activités. Au Cameroun, une campagne de sensibilisation au COVID-19 menée par l'Église fraternelle luthérienne du Cameroun a permis de distribuer des kits de lavage des mains dans les paroisses, les églises et les bureaux des églises, les mosquées et d'autres lieux publics. Ce projet a été utile pour plus de 50 000 personnes de confessions et d'origines différentes. Il témoigne également de la solidarité interreligieuse et de la coopération œcuménique.

Au Guatemala, l'Église luthérienne augustiniennne a entrepris une mission de 12 jours pour livrer de la nourriture à des villages isolés qui avaient été mis en quarantaine et soumis à un couvre-feu pendant trois mois pour éviter de contracter la maladie du coronavirus (COVID-19). Plus de 360 familles ont reçu plus de 31 700 kilos de nourriture et de matériel sanitaire.

En mars 2021, la FLM a modifié son cadre de financement d'urgence à court terme – initialement créé en réponse au COVID-19 – pour se concentrer sur les projets de

rétablissement et de moyens de subsistance. Dans le même temps, elle a augmenté le montant que les Églises pouvaient demander, le faisant passer de 5 000 à 10 000 euros par projet. L'objectif était de surmonter les conséquences sociales et économiques durables de la pandémie de coronavirus sur les Églises et les communautés.

LES PROGRAMMES NATIONAUX S'ADAPTENT ET SE MOBILISENT

La pandémie a eu de lourdes conséquences sur les programmes nationaux du Service d'entraide mondiale. Les crises existantes ont perduré, mais les défis se sont multipliés et les programmes ont dû s'adapter à la pandémie. Souvent, il a fallu développer ou réorienter les activités. Pour les personnes réfugiées et déplacées à l'intérieur du pays, les restrictions imposées par la pandémie n'ont fait qu'aggraver l'isolement déjà existant dans les camps d'installation ou de personnes réfugiées. Les prix des carburants, des matériaux et des denrées alimentaires ont augmenté de façon spectaculaire. Les personnes pauvres ont été les plus durement touchées, en raison d'une perte de revenus et d'un accès réduit à la nourriture et à l'assistance médicale.

L'ensemble du personnel a relevé le défi grâce à son expérience et sa réputation. Les relations entre le gouvernement et le personnel de terrain étaient importantes. La FLM a pu fournir rapidement des kits d'eau, de désinfection et d'hygiène et sensibiliser la population à la nécessité de respecter les mesures préventives.

Grâce à un groupe de travail dédié à la gestion de la pandémie, chaque pays a mis en place un plan d'urgence pour faire face aux conséquences potentielles de la pandémie sur l'ensemble des activités à court terme et à long terme. Dans le cadre d'une mobilisation mondiale, près d'un demi-million de personnes dans 22 pays ont reçu une aide par le biais du Fonds d'intervention du Service d'entraide mondiale pour la pandémie de COVID-19. Ce fonds a servi à former le personnel et les



Lavage des mains au camp de personnes réfugiées de Kakuma, Kenya.
Photo : FLM/Pauline Kwamboka

enseignants et enseignantes, à sensibiliser les communautés, à améliorer la qualité de l'eau et la désinfection et à distribuer du savon, des masques et d'autres équipements de protection. En Colombie, par exemple, la FLM s'est mobilisée pour relever des défis importants : manque de nourriture, d'eau, de soins de santé et d'équipements de protection individuelle (EPI). Au Népal, des informations de sensibilisation au COVID-19 ont été transmises par le biais de courts messages textuels et d'émissions radio dans les langues locales.

« Nous sommes très heureux de savoir que d'autres personnes pensent à nous et se préoccupent de notre sécurité en ces temps difficiles », a indiqué Mme Phatima Hemrum, présidente d'un groupe d'épargne et de crédit soutenu par la FLM dans le district de Morang, au Népal.

Dans les camps de personnes réfugiées de Za'atari et de Zarqa en Jordanie, le personnel de la FLM a proposé des activités psychosociales aux enfants sous forme de réunions en ligne et de groupes de discussion. Des bénévoles ont même donné des cours de danse Zumba à des enfants confinés chez eux.

En 2020, alors que de plus en plus de personnes ne pouvaient plus subvenir à leurs besoins en raison du confinement, la FLM a distribué des colis alimentaires et a soutenu des activités à domicile. Dans le cadre de projets éducatifs, du matériel pédagogique a été mis à disposition pour maintenir l'intérêt des élèves alors que de plus en plus d'écoles fermaient leurs portes. En outre, près de 5 millions d'euros ont été alloués à la gestion du COVID-19 par le biais de réaffectations budgétaires et de compléments de subvention. Dans le même temps, la sensibilisation aux conséquences à long terme de la pandémie s'est poursuivie, notamment à l'occasion de la Journée mondiale du réfugié, où l'accent a été mis sur les conséquences de la fermeture des écoles sur les personnes ayant perdu leur logement. À l'occasion de la Journée internationale de la fille, la FLM a souligné l'augmentation alarmante des grossesses d'adolescentes, des mariages précoces et de la violence basée sur le genre, mais aussi présenté des filles déterminées à poursuivre

leur éducation. La santé mentale est devenue un sujet important lors de la Journée mondiale de l'aide humanitaire.

Les conséquences de la durée de la pandémie se sont particulièrement fait ressentir en 2021. La perturbation des systèmes économiques a durement frappé les pauvres. La FLM a davantage soutenu les moyens de subsistance des personnes les plus vulnérables. Par exemple, à Duhok, en Irak, un groupe de femmes et de jeunes filles du sous-district de Zawita qui ont suivi une formation en couture ont pu générer de nouvelles sources de revenus. Dans la même région, la FLM a formé plus de 100 agriculteurs et agricultrices à l'utilisation de nouvelles technologies agricoles afin d'augmenter la production agricole. Dans les districts de Hamdanya, Sinjar et Mosul, la FLM, en collaboration avec ses partenaires locaux, a distribué du matériel agricole, 10 serres équipées de systèmes d'irrigation au goutte-à-goutte, ainsi que des semences, des engrais et des pesticides, et des capitaux de départ à 35 micro, petites et moyennes entreprises.

« La pandémie a privé les personnes réfugiées et les communautés d'accueil vulnérables de leurs moyens de subsistance. Leurs économies diminuent à mesure qu'ils et elles tentent d'enrayer les conséquences de la pandémie, tandis que leurs revenus baissent en raison des restrictions du marché. » Philbert Habonimana, représentant national de la FLM au Cameroun.

La FLM, en collaboration avec des partenaires œcuméniques et de la société civile, s'est engagée dans un plaidoyer national sur la protection des communautés les plus vulnérables face à la pandémie de COVID-19. Elle s'est principalement concentrée sur l'équité en matière de vaccins.

Les conséquences de la pandémie ont perduré après la levée des restrictions. En février 2023, la FLM a publié un nouveau rapport intitulé *Aucun d'entre nous ne sera en sécurité tant que nous ne le serons pas tous*. La secrétaire générale, la pasteure Anne Burghardt, a présenté le rapport lors d'une cérémonie de lancement à New York, organisée par le Bureau luthérien pour la communauté mondiale.

« La triste réalité est que tout le monde n'est pas en sécurité. Des millions de personnes n'ont toujours pas accès aux vaccins, à des informations précises ou à un soutien », a déclaré Mme Burghardt.

Le rapport examine l'impact de la pandémie de COVID-19 et les réponses apportées par les Églises et leurs partenaires. En conclusion, il apporte des recommandations à l'intention des décideurs politiques, des donateurs, des Églises et des autres acteurs religieux qui s'efforcent de se relever des effets dévastateurs de la pandémie.

Le rapport révèle que les organisations religieuses jouaient un rôle unique dans la lutte contre la désinformation. Les participants et participantes ont cité plusieurs exemples au lancement du rapport, notamment le fait que certains responsables religieux se sont fait vacciner publiquement et ont parlé d'hygiène et des causes et effets de la pandémie.

En raison des confinements, les organisations religieuses comme la FLM ont dû faire preuve d'adaptation, et notamment localiser les activités, et accroître la confiance entre les responsables des programmes et les partenaires locaux sur le terrain.

LA FLM LANCE LE FONDS DE SOLIDARITÉ DE LA COMMUNION

Les interactions avec les Églises membres au cours des dernières années ont révélé que les projets et les mécanismes de financement traditionnels à long terme n'étaient pas adaptés pour répondre aux besoins immédiats et urgents. À la suite d'un nombre croissant de demandes de soutien de la part des Églises membres pour faire face aux situations d'urgence, l'idée d'établir un Fonds de solidarité de la Communion a été suggérée pour la première fois en 2019. Lancé à la fin de l'année 2022, ce fonds s'est avéré être un instrument important de solidarité dans les moments difficiles. Dans les années à venir, ce

fonds permettra de répondre aux nombreux autres besoins urgents nécessitant une intervention rapide et à court terme en raison de développements imprévus tels que les conflits, les catastrophes naturelles, les problèmes de santé publique ou d'autres situations d'urgence affectant les Églises membres de la FLM et leurs communautés au sens large.

ACCOMPAGNER LES ÉGLISES DANS LEURS PROPRES CONTEXTES

Le président et les deux secrétaires généraux de la FLM qui étaient en poste pendant cette période, accompagnés de responsables régionaux tels que les vice-présidents et vice-présidentes et les membres du Conseil de la FLM, ont rencontré les Églises membres en personne et en ligne tout au long de cette période de six ans.

En 2017, le secrétaire général a rendu visite à l'Église luthérienne d'Australie, qui comprend l'Église luthérienne de Nouvelle-Zélande. Au

SOUTENIR LA MISSION ET LE TÉMOIGNAGE DES ÉGLISES LOCALES

Les secrétaires régionaux facilitent les relations de communion, accompagnent les Églises membres dans chaque région et coordonnent leur participation à des événements dans les contextes nationaux, régionaux et mondiaux. En outre, ils et elles soutiennent les Églises dans la médiation des conflits, l'édification de la paix, la gestion des crises et les soins pastoraux. Leur présence dans la région et leur connaissance des divers contextes des Églises sont inestimables pour l'efficacité de la mission et du témoignage des congrégations locales et des entités régionales liées à l'Église.

cours de sa visite, le pasteur Junge a exprimé sa reconnaissance du ministère de l'Église parmi les Aborigènes et de la manière dont elle « accueille l'étranger et l'étrangère ».

Des situations urgentes auxquelles étaient confrontées les Églises membres de la région étaient souvent à l'origine de ces visites. En janvier 2018, le président de la FLM, l'archevêque Panti Filibus Musa, a rendu visite aux Églises membres du Myanmar, où la FLM met en œuvre des activités humanitaires et de développement.

Lors d'une visite au Népal en 2019 à l'occasion de la célébration du 75e anniversaire de l'Église évangélique luthérienne du Népal, le secrétaire général a pu constater le travail du Service d'entraide mondiale et les projets de développement menés par l'Église. « En tant que chrétiens et chrétiennes, nous sommes appelé-e-s à servir. Même si d'autres organisations quittent Damak après la clôture du programme de réinstallation, la FLM s'est engagée à rester, à mener à bien ce processus », a déclaré M. Junge lors de sa visite d'un camp accueillant des réfugiés bhoutanais et réfugiées bhoutanaises.

Lorsque l'Église évangélique luthérienne du Zimbabwe a dû faire face à une sécheresse prolongée et à des difficultés, le pasteur Junge est venu avec une délégation dans le pays pour se montrer solidaire avec l'Église au début de l'année 2020. Une semaine après le retour de la délégation, des confinements en raison du COVID-19 ont été imposés en Suisse et dans le monde entier.

En 2022, le président de la FLM, M. Musa, s'est rendu en Allemagne, en Hongrie et en Islande, où il a rencontré des responsables d'Églises. Il a déclaré, lors de la Conférence du cercle arctique à Reykjavík, en Islande : « En tant que personnes croyantes, nous comprenons et apprécions la nature et la création. Nous savons que nous sommes appelé-e-s à vivre en harmonie avec la création et à ne pas la détruire, l'utiliser à mauvais escient ou l'épuiser. Nous croyons que la création est un don de Dieu et que nous sommes appelé-e-s à être de bons intendants et bonnes intendantes, en protégeant la terre et ses précieuses

ressources pour nos enfants et nos petits-enfants. »

De 2021 à 2022, la secrétaire générale Burghardt a participé à cinq conférences de responsables d'Églises en Afrique, en Asie, en Europe centrale orientale, en Europe centrale occidentale et dans les Amériques. Elle a également rendu visite à des Églises membres en Pologne, aux Pays-Bas, en Tanzanie et dans le cadre du programme national en Ouganda. En Ouganda, elle a rencontré plusieurs personnes vivant dans des colonies et des camps soutenus par la FLM. Elle s'est entretenue avec des mères adolescentes y vivant et a écouté leurs préoccupations. Elle a déclaré : « Le droit à l'enfance de ces jeunes filles est bafoué de plus en plus souvent et elles deviennent mères à leur tour, ce qui est déchirant. Leurs histoires sont difficiles à écouter, mais nous devons les entendre, car le problème est réel. Nous devons adopter une approche holistique pour soutenir ces filles et éviter les grossesses précoces à l'avenir. »

Dans son discours lors de la Conférence des responsables des Amériques en mai 2022, la secrétaire générale Burghardt a évoqué l'importance de l'engagement communautaire dans la mission de Dieu dans le monde. « Dans la communion, nous apprenons à transformer nos angoisses en actions. Dans la communion, l'Esprit nous donne le pouvoir d'être un messager d'espoir, en particulier dans les situations qui semblent désespérées, » a-t-elle déclarée.

Les Églises membres se tendent la main de diverses manières dans le cadre de la communion. En 2022, l'Église évangélique de la confession d'Augsbourg en Pologne (EECAP) a lancé un cycle de prières pour les Églises membres de la FLM qui se préparent à la Treizième Assemblée à Cracovie, en Pologne. C'est ainsi qu'a été créé le premier calendrier d'intercession pour les Églises membres de la FLM. Les paroisses de l'EECAP prient pour chacune des Églises membres de la FLM.

« Nous voulons relier nos paroisses locales aux autres Églises membres de la FLM et à la communion luthérienne mondiale », explique Anna Wrzesińska, présidente du Comité de planification de l'Assemblée locale.



Culte œcuménique lors de la consultation de Notre Dame en 2019. Photo : Peter Ringenberg/Université Notre Dame

UN ENGAGEMENT POUR L'UNITÉ CHRÉTIENNE

La commémoration des 500 ans de la Réforme, qui a marqué le début de notre voyage de Windhoek à Cracovie, s'est déroulée dans un esprit œcuménique. Cet esprit a également trouvé un écho et une amplification dans l'acceptation et l'adoption toujours plus larges de la *Déclaration Conjointe sur la Doctrine de la Justification* (DCDJ). En juillet 2017, la Communion mondiale d'Églises réformées (CMER) a signé un accord d'association à la DCDJ à Wittenberg, en Allemagne. Le « Témoin de Wittenberg » est une déclaration affirmant l'appel commun à un renouveau et à une coopération continus. Le Conseil consultatif anglican avait approuvé la DCDJ en 2016. Un service de célébration a eu lieu à l'abbaye

de Westminster le 31 octobre 2017 pour reconnaître cette affirmation et commémorer le 500^e anniversaire de la Réforme. En mars 2019, les cinq communions mondiales signataires de la DCDJ se sont réunies pour une consultation à l'Université Notre Dame aux États-Unis. Ce colloque, qui a rassemblé des catholiques, des luthériens et luthériennes, des méthodistes, des anglicans et anglicanes et des responsables œcuméniques réformés et réformées, a abouti à la Déclaration de concertation de Notre-Dame, qui affirme l'engagement envers la DCDJ et le besoin urgent de traduire le message de la justification afin qu'il puisse être compris aujourd'hui.

L'année 2019 a également été marquée par le 20^e anniversaire de la DCDJ. À l'occasion de la réunion du Conseil de la FLM en juin, ce jalon œcuménique a été célébré lors d'un service de prière œcuménique à la cathédrale

Saint-Pierre de Genève, avec des responsables catholiques, méthodistes, anglicans et anglicanes et réformés et réformées de la FLM. Ces derniers et dernières ont souhaité élever ce qui « nous unit plutôt que ce qui nous divise ». Une édition spéciale de la DCDJ a été publiée dans les quatre langues officielles de la FLM et en italien.

ENGAGEMENTS VERS L'UNITÉ ECCLÉSIALE

En 2018, le Conseil de la FLM a approuvé les Engagements de la FLM pour un cheminement œcuménique vers la communion ecclésiale. Ce document propose des réflexions théologiques sur l'œcuménisme dans une perspective luthérienne. Il contient six engagements, chacun d'entre eux comprenant un engagement fort en faveur de l'œcuménisme ainsi que des suggestions d'application pratique. Les engagements expriment la nécessité d'œuvrer pour l'unité au niveau local et mondial, par une approche holistique de l'œcuménisme, qui comprend les dialogues théologiques, le témoignage diaconal, le plaidoyer et la vie spirituelle commune. L'unité est toujours un don et une tâche, et ces engagements œcuméniques rappellent que le but de l'unité chrétienne n'est pas seulement l'unité doctrinale, mais aussi l'unité dans le service et la prière.

Ce texte a guidé le travail œcuménique de la FLM, notamment l'engagement à recevoir et à mettre en œuvre les déclarations de consensus. Il est important de veiller à ce que les déclarations communes et les déclarations de consensus soient mises en pratique au niveau local.

DIALOGUES CONTINUS

Des dialogues bilatéraux avec d'autres communions chrétiennes mondiales sont également en cours, malgré les nombreux défis imposés par le COVID-19.

La cinquième phase du dialogue menée par la Commission luthéro-catholique romaine

(2010-2018), qui avait déjà publié *Du conflit à la communion*, a conclu ses travaux en 2018 avec le rapport *Baptême et croissance dans la communion*. Le Conseil de la FLM l'a examiné en 2019. Le Conseil pontifical pour la promotion de l'unité des chrétiens (CPPUC, devenu Dicastère pour la promotion de l'unité des chrétiens – DPCU) et la Congrégation pour la doctrine de la foi du Vatican ont exprimé leurs préoccupations et décrit le rapport comme « un document d'étude ouvert qui n'est pas encore prêt à être reçu ». Un préambule commun a été rédigé, mentionnant ce fait et indiquant également que le rapport « contient d'importantes réflexions pneumatologiques pour la discussion théologique et ecclésiologique actuelle. Il fait un pas important en proposant un consensus différencié sur le baptême ». La FLM et le CPPUC ont publié le rapport sur leurs sites Internet respectifs en 2022. Des traductions sont en cours dans les langues officielles de la FLM.

Depuis la Douzième Assemblée de Windhoek, le pape François a reçu la FLM deux fois au Vatican. Lors d'une audience avec le pape François au Vatican en décembre 2017, le président de la FLM, M. Musa, a exprimé sa reconnaissance pour le soutien œcuménique du pape ainsi que son espoir que : « le don de l'unité entre les croyants et croyantes s'enracine et s'épanouisse non pas comme le résultat de projets humains, mais par la grâce de Dieu ». En juin 2021, l'archevêque Musa, le secrétaire général Junge et les vice-présidents et vice-présidentes de la FLM ont rencontré à nouveau le pape François et lui ont remis une poterie de la communauté de Taizé en email produit à partir de terre provenant des camps de personnes réfugiées gérés par le Service d'entraide mondiale de la FLM. Le pape François a encouragé la délégation à poursuivre le voyage œcuménique : « Poursuivons donc avec passion notre voyage du conflit à la communion. La prochaine étape consistera à explorer les liens étroits qui unissent l'Église, le ministère et l'Eucharistie. »

Lors de la réunion à Rome en juin 2021, le Service d'entraide mondiale de la FLM et *Caritas Internationalis* ont élaboré une vision commune. Cette déclaration s'appuie sur la Déclaration

d'intention signée à Malmö, en Suède, en 2016, lors de la Commémoration conjointe de la Réforme. La vision commune affirme : « Dans les projets mis en œuvre par *Caritas Internationalis* et le Service d'entraide mondiale de la FLM, nos actions ne sont pas simplement orientées vers un but. Elles témoignent de l'espérance évangélique, libérée par la grâce, établissant la justice et la paix, donnant aux plus pauvres le sentiment d'une confiance fondamentale dans la vie ». Cette collaboration est détaillée au chapitre 4.3 ci-après.

En 2017, la commission trilatérale composée de la FLM, du Conseil mondial mennonite et de l'Église catholique romaine a publié le rapport *Baptême et incorporation au Corps du Christ, l'Église* en guise de conclusion de ses travaux. Ce rapport a été publié en quatre langues. Le rapport résume les riches discussions qui ont eu lieu sur les thèmes fondamentaux de la relation du baptême avec le péché et la grâce, de la célébration du baptême et de la communication de la grâce et de la foi dans le contexte de la communauté chrétienne et de la vie du baptême dans le cadre du discipulat chrétien. Ce texte important permet également aux trois partenaires d'approfondir leur enseignement et leur spiritualité baptismale.

La première phase du dialogue officiel entre la FLM et la Communion pentecôtiste mondiale s'est achevée en 2022 par la Déclaration de dialogue : *L'Esprit du Seigneur est sur moi*. Elle a été recommandée par le Conseil de la FLM en juin 2023 et est en cours de publication.

« La commission de dialogue a vivement recommandé une deuxième phase de dialogue qui pourrait porter sur les pratiques culturelles et la formation chrétienne dans les Églises luthériennes et pentecôtistes », indique la secrétaire générale Burghardt dans son rapport au Conseil.

Les conversations officielles entre luthériens et luthériennes et pentecôtistes ont pour but d'améliorer la compréhension entre les deux partenaires et d'engager une nouvelle méthodologie de dialogue qui inclut des études de cas et des examens contextuels partagés. Des réunions annuelles ont eu lieu aux Philippines, en Allemagne, au Chili, à

Madagascar, en ligne pendant la pandémie, et enfin en 2022, de nouveau en personne, à Pasadena, en Californie, aux États-Unis.

La 17^e séance plénière de la Commission théologique mixte internationale luthéro-orthodoxe s'est déroulée en Finlande au second semestre 2017 et a abordé le thème « Héritage de la Réforme – Approches luthérienne et orthodoxe ». Lors de la réunion, une déclaration sur le ministère ordonné/la prêtrise a été finalisée. La 18^e séance plénière de la Commission théologique mixte s'est déroulée en 2019 à Tirana, en Albanie, à l'invitation de l'Église orthodoxe. Elle portait sur le thème « L'Esprit Saint dans l'Église et le monde », afin d'examiner les actes de l'Esprit Saint à travers le Credo et la dimension liturgique de l'invocation de l'Esprit Saint (*epiclesis*), ainsi que l'œuvre de l'Esprit Saint dans la création. Le 40^e anniversaire du dialogue luthéro-orthodoxe a été célébré lors de la 19^e séance plénière à Wittenberg, en Allemagne, au printemps 2023. La Commission vise à publier une déclaration en 2025 à l'occasion du 1700^e anniversaire du Concile de Nicée. La Communion mondiale d'Églises réformées poursuit son travail de renforcement et de mise en œuvre du *Témoignage de Wittenberg*, « pour rêver d'un

La réception « est également un processus dynamique permanent. Même les Églises qui partagent déjà la communion ecclésiale les unes avec les autres, sont sans cesse appelées par Dieu à rendre la communion existante plus visible, à tendre vers une coopération plus étroite, un témoignage plus fort et, lorsqu'il est possible de le faire, à s'acquitter de leur mission ensemble.

— *Engagements œcuméniques de la FLM*

monde différent, un monde où règnent la justice, la paix et la réconciliation » (*Témoignage de Wittenberg*, §20).

Les relations avec la Communion anglicane continuent de se renforcer. En 2018, le Conseil de la FLM a chargé la Commission internationale anglicane-luthérienne pour l'unité et la mission (CIALUM) d'appliquer et d'examiner les nombreux rapports de consensus sur le dialogue et des accords de pleine communion qui ont été élaborés par la FLM et la Communion anglicane. Sa première réunion en personne a eu lieu en 2023 au Costa Rica. Ce travail sera crucial pour trouver de nouvelles voies pour la mission et le témoignage.

La collaboration avec l'Armée du Salut s'est poursuivie. Une réunion au siège de l'Armée du Salut à Londres 2022 a révélé que le meilleur domaine de coopération réside dans notre travail humanitaire commun. De nouvelles formes de collaboration œcuménique ont également vu le jour sur des sujets intéressants à la fois la FLM et l'Armée du Salut.

ENGAGEMENT ŒCUMÉNIQUE MULTILATÉRAL

Après la fin de la pandémie de COVID-19, le nombre de rassemblements, de réunions et de dialogues œcuméniques en personne a considérablement augmenté. Le secrétaire général adjoint pour les relations œcuméniques, Dirk Lange, s'est impliqué dans le Forum chrétien mondial (FCM), afin de soutenir les préparatifs d'un rassemblement œcuménique mondial à Accra, au Ghana, en 2024. Le FCM rassemble de nombreuses nouvelles dénominations ou des dénominations qui ne sont pas habituellement impliquées dans le dialogue œcuménique, y compris, par exemple, les Églises de personnes migrantes.

La FLM a continué à participer à la réunion des secrétaires généraux des communions chrétiennes mondiales. Le secrétaire général Junge a présidé la conférence de 2016 à 2020.

La FLM a continué à collaborer étroitement avec le Conseil œcuménique des Églises, en

s'engageant dans ses travaux œcuméniques, par exemple Foi et constitution, ainsi que dans ses activités programmatiques dans des domaines de témoignage commun, notamment la défense des droits et la formation théologique. La collaboration avec d'autres acteurs œcuméniques multilatéraux, notamment l'Alliance ACT et Globethics, s'est poursuivie dans plusieurs domaines programmatiques.

INSTITUT DE RECHERCHE ŒCUMÉNIQUE À STRASBOURG

Au cours de toutes ces années, une collaboration importante avec l'Institut de recherche œcuménique de Strasbourg s'est développée par le biais de projets théologiques communs et de séminaires axés sur une théologie de la communion. L'Institut continue également à soutenir le travail œcuménique de la FLM en mettant à disposition des consultants et consultantes pour divers dialogues bilatéraux. L'Institut se tourne vers l'avenir et l'évolution du paysage œcuménique et étudie également la manière dont son travail peut s'enraciner plus profondément dans la vie et le témoignage des Églises membres de la FLM dans l'hémisphère sud.

L'œcuménisme n'est pas un état ou une « condition », mais plutôt une dynamique, un élan soutenu qui cherche à incarner le plan de Dieu pour l'humanité et la création. Cette dynamique est mise en évidence par la lettre aux Éphésiens qui voit tous les hommes et toutes les femmes se rassembler dans l'unique corps du Christ, une communion que Dieu crée et définit plutôt qu'une communion que nous définissons ou construisons. La croix de Lund de la Commémoration conjointe illustre magnifiquement ce mouvement. Entrer plus pleinement dans une compréhension de la « communion vécue » est un défi permanent qui redouble d'intensité dans le climat ecclésial actuel.



Bibliothèque de l'Institut de recherche œcuménique à Strasbourg, France. Photo : FLM/A. Danielsson

DÉFENDRE LA PAIX ET LA RÉCONCILIATION

L'édification de la paix, la résolution des conflits et la réconciliation revêtent une importance croissante dans le monde polarisé d'aujourd'hui. Partant du principe que les Églises sont appelées à être des artisans de paix et des bâtisseurs de ponts, la FLM a organisé plusieurs formations pour aider les Églises membres à développer ces capacités.

Nous apporterons des perspectives théologiques luthériennes dans les conversations avec d'autres religions, [encouragerons] l'apprentissage interreligieux et la connaissance des autres religions dans les communautés et chez les responsables religieux [et] donnerons aux Églises membres

les moyens de nouer des relations avec les autres religions dans leurs contextes respectifs. (Stratégie de la FLM 2019-2024)

Les conversations entre personnes de traditions religieuses différentes et la collaboration contribuent à la compréhension mutuelle et à la confiance entre les communautés religieuses, les communautés sociales et les nations. En tant que tel, le dialogue interreligieux permet de créer des conditions favorables à la paix. Pour faciliter les discussions interreligieuses en faveur de la paix, la FLM a préparé un manuel à l'usage des luthériens et luthériennes du monde entier, dans l'espoir que cette publication et d'autres ressources de la FLM puissent renforcer notre capacité à être « une force active pour la paix, la justice et la réconciliation ». *Aimer son prochain – Encourager un dialogue interreligieux constructif* (2020) explique que la



Un comité de l'eau, qui sensibilise aux normes d'assainissement de l'eau à Arauca, Colombie. Photo : FLM en Colombie

religion et les organisations religieuses peuvent être une force active pour la paix, la justice et la réconciliation, c'est-à-dire une source de solutions plutôt qu'une source de conflits. Le livre a été publié en 2022.

En novembre 2022, la FLM a réuni des Églises membres d'Éthiopie et de Colombie pour proposer un accompagnement et un soutien mutuels dans le but de renforcer le leadership pastoral en matière d'édification de la paix. Des ateliers de leadership mettant l'accent sur l'édification de la paix et le dialogue ont eu lieu en mai 2023, avec tous les présidents et présidentes de synodes et d'autres responsables de l'EEEMY.

Les réseaux de jeunes participent également à cette mission. (Voir les jeunes en tant qu'émissaires de la paix au chapitre 4.2)

UNE COMMUNION CHANTANTE

Depuis l'époque de la Réforme, les hymnes et les chorales font partie intégrante de la tradition luthérienne. Dans le cadre d'une nouvelle initiative lancée en 2018, la FLM invite ses Églises membres à participer à une série consacrée à la période de l'Avent. Lors de chaque Avent, certaines Églises membres de la FLM enregistrent des hymnes de leurs congrégations qui sont publiés quotidiennement. Les hymnes, partagés sur les réseaux sociaux de la FLM, offrent un aperçu de la manière dont les Églises luthériennes célèbrent l'Avent en musique.

Les hymnes ont été chaleureusement accueillis dans le monde entier, permettent d'entretenir

les liens et de faire preuve de solidarité par la foi et l'espoir. Pour certains et certaines, les hymnes rythment chaque jour de l'Avent avec la famille et les congrégations.

L'Avent : une communion chantante a regroupé près de 130 hymnes provenant des sept régions de la FLM et de certains programmes nationaux du Service d'entraide mondiale au cours des cinq dernières années. Nous pouvons ainsi partager de nombreuses expressions joyeuses de culte du premier jour de l'Avent jusqu'à la veille de Noël.

« Nous sommes très reconnaissant-e-s d'avoir pu participer à cette série ! Cela nous permet de découvrir la musique et le culte luthériens dans d'autres lieux – ce qui est particulièrement important pour les enfants », a déclaré Andrea Baxter, directrice du renouveau du culte à l'Église luthérienne Trinity, une congrégation de l'Église évangélique luthérienne d'Amérique, en 2021.

CÉLÉBRER UN ANNIVERSAIRE IMPORTANT

La célébration du 75^e anniversaire de la FLM en 2022 a permis d'attirer l'attention sur la présence et le témoignage continus des Églises membres de la communion dans sept régions du monde depuis 1947, date de la fondation de la communion à Lund, en Suède.

L'un des points forts de l'année anniversaire a été l'exposition de photos montrant les moments clés de la FLM, lancée lors de la réunion du Conseil en juin. S'exprimant à cette occasion, la secrétaire générale Burghardt a souligné l'engagement de la FLM à se développer sur la base de ce qui a été établi. « Aujourd'hui, nous récoltons les fruits du travail de nos prédécesseurs et prédécesseuses et nous plantons des graines pour l'avenir, afin que les générations futures puissent en récolter les fruits », a-t-elle déclaré.

L'exposition a donné lieu au livre anniversaire *En Communion*, dédié à tous ceux et toutes

celles qui ont rendu possible le travail de la communion. Il comprend soixante-quinze photos avec légende, une par année, qui illustrent les moments clés des sept décennies et demie écoulées. Il est structuré selon les quatre piliers de la FLM : efforts conjoints en théologie, initiatives communes dans la mission, travail pour l'unité, secours aux personnes dans le besoin.

Les images montrent toutes les Assemblées passées, à commencer par la première à Lund, en Suède, en 1947, le soutien du Service d'entraide mondiale de la FLM aux réfugiés palestiniens et réfugiées palestiniennes en Syrie en 1951, la première Conférence luthérienne panafricaine à Marangu, en Tanzanie, en 1955, et la création de l'Institut de recherche œcuménique à Strasbourg, en France, au début des années 1960. Sont également présentées une photo prise en Équateur en 1975 de l'un des 300 bénéficiaires de bourses d'études de la FLM, la célébration en 1980 du 450^e anniversaire de la Confession d'Augsbourg en Allemagne, la signature de la DCDJ en 1999, une réunion interreligieuse au Bangladesh en 2009, et enfin la mobilisation de la FLM dans la guerre en Ukraine en 2022.

PRÉPARATION DE LA TREIZIÈME ASSEMBLÉE

Lors d'un vote unanime en juin 2019, le Conseil de la FLM a accepté avec joie et reconnaissance la proposition de l'Église évangélique de la confession d'Augsbourg en Pologne d'accueillir la Treizième Assemblée de la Fédération luthérienne mondiale. Les préparatifs de l'Assemblée ont commencé immédiatement avec la nomination du Comité de planification de l'Assemblée. En 2020, le Conseil a approuvé le thème de l'Assemblée recommandé par le Comité et les préparatifs ont commencé pour élaborer diverses ressources de travail et de culte, ainsi que des rapports pour les Églises membres et les délégués et déléguées à l'Assemblée.

L'évêque Fabiny a indiqué : « Le thème de l'Assemblée, « Un seul corps, un seul Esprit,

une seule espérance », est important car le monde est divisé. Notre monde a besoin d'espoir. Nous voyons des injustices dans le monde, la pauvreté, la discrimination, la situation des personnes réfugiées et toutes les personnes qui souffrent. Il est important de leur apporter de l'espoir, d'en parler et d'agir pour l'espoir. »

En octobre 2021, la FLM a publié le document *Un seul corps, un seul Esprit, une seule espérance* et l'a distribué aux membres de la communion pour les inviter à réfléchir au thème de l'Assemblée. En 2023, la FLM a publié le Manuel d'étude de l'Assemblée, qui a été distribué lors des colloques préparatoires régionaux. Lors du colloque préparatoire d'Europe à Oxford, la secrétaire générale Burghardt a déclaré à propos du Manuel d'étude de l'Assemblée : « En tant qu'Églises, nous rendons ce témoignage dans des contextes très différents, et c'est là notre force. Le Manuel d'étude de l'Assemblée est un outil utile qui nous permet de devenir des émissaires plus efficaces de la paix, de la réconciliation et de la justice dans un monde divisé et souffrant. »

L'enthousiasme suscité par la Treizième Assemblée a grandi au fur et à mesure que les délégués et déléguées des Églises membres se réunissaient lors des colloques préparatoires régionaux pour l'Europe, l'Amérique latine et les Caraïbes et l'Amérique du Nord, l'Afrique et l'Asie, entre février et juin cette année. Ces colloques préparatoires comprenaient des réunions de femmes et de jeunes. Les liens tissés et l'engagement commun envers le thème de l'Assemblée, ainsi que les rencontres et le discernement lors des colloques préparatoires régionaux, ont bien préparé les participants et participantes au rassemblement de la communion mondiale à Cracovie, en Pologne, en septembre 2023.

« Nous nous réjouissons de rencontrer des personnes du monde entier. Ceux et celles qui ont participé à des Assemblées disent qu'elles changent votre vie et votre état d'esprit. Nous espérons que ce sera également le cas ici à Cracovie », a déclaré Anna Wrzesińska, présidente du comité de planification de l'Assemblée locale.

« Dans son Grand Catéchisme, Luther souligne que chaque chrétien [, homme ou femme,] a donc, durant sa vie tout entière, suffisamment à apprendre et à méditer quant au baptême ». Ce Manuel d'étude invite dès lors toutes les personnes baptisées à discerner notre thème commun à partir du vécu de leur vocation et leur discipline baptismales. »
— *Manuel d'étude de l'Assemblée*



Affichage du logo de la Treizième Assemblée lors du colloque préparatoire d'Asie. Photo : FLM/Jotham Lee

« Nous comprenons la mission de Dieu comme une mission holistique, comprenant la proclamation de l'Évangile, la diaconie (le service du prochain) et la défense de la dignité humaine, de la justice et de la paix. »
— *Stratégie de la FLM 2019-2024*



La joie du culte lors de la commémoration du 500^e anniversaire de la Réforme à Windhoek, Namibie.
Photo : FLM/Johan Celine Valeriano

RENFORCER LA PRÉSENCE ET LE VIVANT TÉMOIGNAGE DES ÉGLISES MEMBRES

Depuis la réunion vivante et dynamique de la Douzième Assemblée de la FLM à Windhoek en 2017, la FLM a développé de nouvelles initiatives, afin de renforcer la présence et le témoignage des Églises membres dans le contexte local, régional et mondial. Ce travail s'inscrit dans le cadre de la Stratégie de la FLM 2019-2024, afin d'appliquer les résolutions et les appels à l'action de la dernière Assemblée.

Le soutien et les ressources de la communion se sont avérés vitaux pour le travail et le témoignage des luthériens et luthériennes en ces temps où une vision claire, des fondations solides et des réseaux de soutien forts sont essentiels pour parler et agir selon notre foi. Dans le cadre de rencontres organisées par la FLM, les Églises se sont réunies pour partager leurs points de vue sur les questions d'actualité.

Depuis 2017, la communion a revitalisé divers réseaux, renforcé la formation des responsables et soutenu des projets et des initiatives qui ont permis aux Églises membres d'aider les communautés locales, de renforcer leurs compétences et de consolider leur témoignage public. Les Églises membres se sont exprimées sur les déplacements forcés, les conflits violents, la crise climatique, la justice de genre, le rôle des femmes et des jeunes dans la direction des Églises et l'importance d'atteindre les Objectifs de développement durable définis par l'Organisation des Nations Unies (ONU). Ce travail était encore plus ancré dans les régions. Le discernement théologique avec la participation de spécialistes des Églises membres de toutes les régions de la FLM a fait partie intégrante du travail de la FLM, se concentrant en particulier sur les identités luthériennes, la théologie publique, l'éco-théologie, les femmes dans le ministère ordonné ainsi que l'éducation théologique.

Ces initiatives ont été couronnées de succès alors même que les Églises membres étaient confrontées aux influences du fondamentalisme et du populisme et, dans certaines régions, à des changements dans l'appartenance et l'engagement des Églises. Ces accomplissements ont pu être réalisés grâce à la force que confère l'appartenance à une communion qui permet de partager et d'apprendre ensemble.

Le Département de théologie, de mission et de justice, nouvellement créé, a permis de soutenir les Églises membres et de collaborer avec elles de façon plus stratégique et mieux coordonnée. La réorganisation en 2020 résulte de l'engagement de la FLM à maintenir ensemble son travail missionnaire holistique par la proclamation, la diaconie et le plaidoyer. Elle est conçue pour servir plus efficacement les Églises membres dans leur quête d'un témoignage et d'un service fidèles, enracinés dans une réflexion théologique commune et liés à leurs contextes locaux.

Au cours des six dernières années, les Églises ont fait entendre clairement leur voix à l'échelle locale, régionale et mondiale pour défendre les personnes marginalisées et vulnérables et soutenir les initiatives visant à lutter contre la crise climatique. Les jeunes ont joué un rôle central, conformément au mandat de la Douzième Assemblée de la FLM.

Grâce à notre foi et notre vie en communion, nous témoignons de ce que nous faisons en tant que luthériens et luthériennes au service du monde de Dieu.

Nous sommes passionnément attaché-e-s au fait que les Églises rendent un témoignage holistique au Christ dans leurs contextes respectifs. Nous cherchons à nous apporter mutuellement outils et ressources pour

2017

Juillet : les jeunes réformateurs participent à l'exposition mondiale sur la Réforme à Wittenberg

Août : réunion internationale de femmes responsables d'Églises

Septembre : réunion inaugurale des émissaires de la paix à Jérusalem

Décembre : atelier diaconal « People on the Move – Bridges or Walls » en Roumanie

Novembre : 18^e Séminaire théologique international sur le thème « Apprendre la spiritualité avec Luther »

Octobre : réunion mondiale Réveiller le Géant pour évoquer les contributions de l'Église à l'Agenda 2030

Juillet : la conférence des femmes d'Asie identifie les moyens de vaincre la violence basée sur le genre

2019

Février : le pasteur Martin Junge rend visite à l'Église évangélique éthiopienne et découvre Symbols of Hope

Mars : événement parallèle à la Commission des Nations Unies sur la condition de la femme

Août : journée internationale de la jeunesse sur le thème « Transforming education »

Août : Ouverture des candidatures pour l'École œcuménique sur la gouvernance, l'économie et la gestion

Août : deuxième webinaire *Being Lutheran* sur le thème « Forming and Informing »

Juin : l'Espace mondial des jeunes réformateurs devient une plateforme de discussion mensuelle

Avril : création d'un fonds de préparation et d'intervention COVID-19 pour le Service d'entraide mondiale

2021

Mars : financement du FIR COVID-19 dédié aux projets de rétablissement et de moyens de subsistance

Juin : la Saison de la création 2021 : « A home for all ? Renewing the Oikos of God » en ligne

Juin : premières bourses du nouveau Fonds Héléne Ralivao pour les femmes en Afrique

Décembre : 4^e atelier international de formation des émissaires de la paix

Novembre : réunion des acteurs diaconaux d'ALC pour aider les Églises à servir et à défendre la justice

Novembre : série numérique de la Semaine de la paix de Genève « Peace is Possible ! »

Juin : conférence sur le thème « Welcoming the Stranger, Shaping the Future, Living as Neighbors »

2023

Mars : participation de la FLM à la 67^e Commission des Nations Unies sur le statut des femmes

Mai : consultation pour les personnes s'occupant des réfugiés ukrainiens sur le thème « He restores my soul »

Août : appel à candidatures pour des bourses d'études en théologie et dans le domaine diaconal

2018

Octobre : début d'un cours pilote de 8 semaines en théologie luthérienne

Mai : conférence mondiale sur le rôle des Églises en tant qu'agents de justice face au populisme

Avril : discussion en ligne du Réseau mondial des jeunes réformateurs sur le renouveau des Églises

Mars : première réunion du Groupe consultatif stratégique sur l'éducation et la formation théologiques

Octobre : élaboration d'une stratégie visant à vaincre la violence et à promouvoir la justice de genre

Novembre : consultation mondiale Women Doing Theology pour renforcer la théologie luthérienne féministe

Novembre : lancement du livre *Resisting Exclusion - Global Theological Responses to Populism*

Novembre : témoignages personnels sur les violences basées sur le genre à l'Université de Genève

2020

Avril : création du Fonds d'intervention rapide COVID-19 (FIR) pour soutenir les Églises membres

Mars : adaptation des programmes et des projets de l'Entraide mondiale à cause du COVID-19

Février : publication de *Loving your neighbor: Encouraging constructive interfaith engagement — A reader*

Août : après les inondations au séminaire Mekane Yesus, la FLM mobilise le soutien de ses partenaires

Septembre : lancement en ligne des projets de paix des jeunes de la FLM

Octobre : lancement des ressources de théologie publique en libre accès

Octobre : réunion en ligne des boursiers en théologie pour échanger sur la diversité créative de notre foi

2022

juin : réunion des acteurs diaconaux d'Europe pour promouvoir la convivialité dans des contextes divers

Janvier : le Réseau mondial des jeunes réformateurs de la FLM désigne l'année 2022 « Année de la paix »

Janvier : « Année de la Bible » pour célébrer le 500^e anniversaire de la traduction du Nouveau Testament



Réunion du Groupe consultatif stratégique sur l'éducation et la formation théologiques de la FLM, à Genève, 2020. Photo : FLM/S. Gallay

témoigner de la grâce libératrice de Dieu. Les difficultés que rencontrent les Églises sont de nature variable selon leurs contextes respectifs. En nous engageant dans le dialogue et la collaboration, nous nous renforçons et nous nous nourrissons mutuellement. (Stratégie de la FLM 2019-2024)

ÉDUCATION ET FORMATION THÉOLOGIQUES

La résolution de la Douzième Assemblée sur l'éducation théologique souligne l'importance de l'éducation et de la formation théologiques pour créer un sentiment d'identité luthérienne et éclairer le témoignage de l'Église. La

résolution précise que « la formation pastorale doit intégrer les dimensions sociales, politiques et économiques, ainsi que le paysage changeant de la théologie ».

L'éducation théologique est essentielle pour former des responsables capables de surmonter les difficultés et faire face aux réalités changeantes du monde actuel. « L'éducation qui favorise la capacité de penser de manière différente permet d'éviter les approches simplistes et les catégorisations instantanées », a précisé la pasteure Anne Burghardt, secrétaire générale, dans son premier rapport au Conseil de la FLM en 2022. Elle a souligné que dans le monde actuel, où les réponses simplistes à des questions compliquées sont très répandues, l'éducation qui permet de penser de manière nuancée et différenciée permet de lutter contre les réponses simplistes et les catégorisations instantanées.

Afin de répondre à l'appel de l'Assemblée soulignant l'importance de l'éducation théologique pour créer un sentiment d'identité luthérienne, la FLM a lancé une série de rencontres et de ressources pour réfléchir à l'identité dans les contextes des nombreux pays et régions où se trouvent les Églises membres. Le réseau d'éducation et de formation théologiques (EFT) est devenu un élément essentiel de ce processus car il favorise l'étude de la théologie, facilite la réflexion commune et renforce la compréhension que la FLM a d'elle-même en tant que communion d'Églises luthériennes. Lors d'une réunion du réseau de l'EFT en 2020, Ulla Morre Bidstrup, de l'Église évangélique luthérienne du Danemark, a indiqué qu'il était urgent de veiller à ce que le travail de la FLM soit ancré dans la réflexion théologique « non pas pour nous-mêmes, mais pour notre témoignage et en tant que voix fiable pour l'avenir ». Le réseau, qui comprend des représentants et représentantes des sept régions de la FLM, a permis de soutenir des projets à petite échelle dans des institutions telles que le Faculdade EST Sustainability Institute au Brésil, le Lutheran Study Center en Indonésie et le Mekane Yesus Seminary en Éthiopie, entre autres.

Chaque année, la FLM attribue environ 90 nouvelles bourses dans les domaines de la théologie et de la diaconie, afin de permettre aux boursiers et boursières d'apprendre de nouvelles connaissances, de renforcer leurs compétences et de gagner en confiance, et ainsi renforcer les capacités des Églises pour une mission holistique et préparer la prochaine génération de responsables dans la communion luthérienne. L'intérêt pour la formation théologique est fort. Le nombre de candidats et candidates aux bourses d'études en théologie de la FLM a augmenté, ce qui se reflète dans le nombre croissant d'approbations. En 2017, la FLM a attribué 10 bourses pour les études théologiques ; 28 bourses en 2018 ; 42 bourses en 2020 ; et 52 bourses en 2023. En outre, la FLM a mis en place des plateformes en ligne pour rassembler les étudiants et étudiantes actuel-le-s afin qu'ils et elles se soutiennent mutuellement, participent à des discussions thématiques avec le personnel de la FLM

dans différents domaines et partagent des ressources pédagogiques.

L'Assemblée a également souligné l'importance d'une éducation et d'une formation théologiques luthériennes qui préparent les pasteurs et pasteures et le personnel diaconal à servir dans le monde de plus en plus complexe d'aujourd'hui. Cet appel à la communion prouve que la FLM est capable de réunir les Églises membres autour d'un dialogue et d'un apprentissage commun sur les défis posés par les nouveaux facteurs démographiques, sociaux et culturels.

Un cours pilote en ligne de huit semaines sur la théologie luthérienne a ainsi été mis en place. Il a débuté en octobre 2017 dans le cadre de la commémoration par la FLM du 500^e anniversaire de la Réforme. Le cours s'adressait aux étudiants et étudiantes de premier cycle, mais aussi aux pasteurs et pasteures et au personnel de l'Église qui souhaitaient réfléchir à différents aspects de la théologie luthérienne. Les modules de formation comprenaient des conférences vidéo, des lectures obligatoires et des tutoriels en ligne et vidéo. Au plus fort de la pandémie de COVID-19, la FLM s'est rapidement adaptée à l'impossibilité de se réunir en personne et a organisé plusieurs webinaires pour faire face à cette situation. Les webinaires sur l'identité luthérienne, la théologie publique, le dialogue interreligieux et autres ont touché un large public, renforçant les liens entre les contextes locaux, régionaux et mondiaux. Pour plus d'informations, voir le chapitre 4.1.

En ancrant la réflexion créative, critique et contextuelle dans l'action concrète, le travail théologique de la FLM vise à renforcer la compréhension de soi et la capacité de transformation de ses Églises membres. Ainsi, plusieurs pasteurs et pasteures des Églises membres de la FLM ont participé au séminaire théologique international annuel au centre de la FLM à Wittenberg, en Allemagne, depuis 2017, associant études théologiques et excursions sur les sites historiques de la ville de Luther. Au lieu de se réunir en personne pendant la pandémie, le groupe de 20 pasteurs et pasteures de 17 pays qui a participé au séminaire de 2019 a

tiré parti du réseau qui s'était développé à la suite de leur rencontre pour partager leurs préoccupations, s'encourager mutuellement et échanger de nouvelles idées pour le travail de l'Église. « C'était très stimulant d'échanger au niveau mondial de cette manière, mais aussi très effrayant de réaliser l'ampleur de cette crise [du COVID-19] », a déclaré Damaris Grimmsmann, de l'Église évangélique luthérienne de Hanovre.

En outre, la communion a apporté son soutien à des projets d'apprentissage contextuel en présentiel dans des séminaires théologiques au Brésil, en République tchèque, en Inde, au Mexique, en Roumanie, en Russie, en Afrique du Sud et en Tanzanie. Un nombre croissant de cours et de séminaires sont proposés en ligne, ce qui les rend accessibles aux spécialistes de la théologie et de la diaconie du monde entier. Le passage aux réunions et formations en ligne pendant la pandémie de COVID-19 a accéléré cette tendance. La série de conférences sur la théologie publique, lancée en octobre 2021 sur la plateforme de ressources en libre accès développée grâce à la coopération entre la FLM, le Centre de théologie publique de Berlin (Allemagne) et le Centre de théologie publique Beyers Naudé (Afrique du Sud), en est un exemple. Cette série réunit d'éminents spécialistes du monde entier qui donnent des conférences sur différents aspects de la contribution de la théologie à l'espace public.

Dès 2018, la FLM a proposé un cours en ligne sur la théologie luthérienne. Le premier groupe comprenait 28 étudiants et étudiantes de toutes les régions de la FLM. Le cours s'adressait aux étudiants et étudiantes de premier cycle, aux pasteurs et pasteuses et au personnel ecclésiastique désireux de réfléchir à différents aspects de la théologie luthérienne. Il proposait une plateforme d'apprentissage trans-contextuel. Les participants et participantes venaient du monde entier et comprenaient des jeunes et des adultes, issus de différents contextes ecclésiastiques, à la fois des personnes laïques et des ordonnées de toute la communion. Le pasteur Chad Rimmer, secrétaire d'étude de la FLM pour la théologie et la pratique luthériennes, a indiqué que : « l'objectif est de poser de bonnes questions théologiques d'un point de vue luthérien dans

divers contextes : si nous le faisons ensemble, nous pourrions apprendre à connaître qui est Dieu pour nous et pourquoi cela est important aujourd'hui. C'est une tâche théologique qui peut nous conduire vers les 500 prochaines années de foi dans notre communion luthérienne mondiale. »

En 2021, la FLM a lancé un cours en ligne sur la justice climatique et la foi. Proposé en collaboration avec le Séminaire théologique luthérien pacifique, il a rassemblé des participants et participantes du monde entier qui ont appris à mener des actions climatiques inspirées par la foi dans leurs contextes locaux. Les sujets abordés comprenaient la théologie, l'éthique et la spiritualité liées à la justice climatique, la connaissance de la science du climat et les pratiques de changement social qui associent le bien-être écologique à la justice raciale, économique et de genre.

Les boursiers et boursières qui ont bénéficié de bourses théologiques et diaconales ont été accompagné-e-s durablement, grâce aux réunions en ligne. Ces réunions permettent aux participants et participantes de s'informer sur le travail de la FLM, de nouer des relations, de se soutenir mutuellement et de réfléchir à leur parcours de formation. Cet échange a abouti à la publication récente d'une revue sur les aspects transformateurs de la formation théologique pour les étudiants et étudiantes.

Le recours aux réunions en ligne, en raison de la pandémie, a permis d'organiser une consultation œcuménique hybride au Ghana en 2023, où plus de 80 spécialistes de la théologie et universitaires ont participé à des sessions en ligne et en personne sur l'enseignement transformationnel dans un monde après une pandémie. Le thème « Pédagogie et pandémie » a permis d'évoquer la façon dont l'enseignement théologique a été transformé par les expériences d'isolement et de confinement, et la façon dont les séminaires et autres lieux d'apprentissage peuvent tirer parti des possibilités offertes par les approches en ligne et hybrides de l'enseignement. « Le COVID nous a appris à nommer nos expériences communes d'impuissance et à réaliser que notre rôle est d'accompagner les personnes qui se posent des questions, plutôt

ANDUNG-ANDUNG: A GRACE OF THEOLOGICAL AESTHETICS

- ▶ God is radically immanent in space, also in the smallest conceivable events, including in the event of grieving or mourning. In the event of the listening, sounds and voices are transformed into messengers of meaning and sensual-spiritual presence. In the event of the mourning, the wounds are transformed into grace.

Novriana Gloria Hutagalung présente sa communication lors de la consultation « We Believe in the Holy Spirit: Global Perspectives on Lutheran Identities » (Nous croyons au Saint-Esprit : Perspectives mondiales sur les identités luthériennes) à Addis-Abeba, Éthiopie, 2019. Photo : FLM/Albin Hillert

que de fournir toutes les réponses », a précisé Dr Karla Koll, directrice de l'École des sciences théologiques de l'Université biblique latino-américaine, San José, au Costa Rica.

Pour mettre les ressources théologiques et d'autres documents de la FLM à la disposition des Églises membres et des personnes intéressées, la FLM a commencé à créer une plateforme d'apprentissage en 2022. Elle sera lancée au cours du second semestre 2023. Cet outil comprend des cours et d'autres ressources et matériels pédagogiques qui sont proposés en ligne. Grâce à cette plateforme, la FLM espère également accroître la collaboration avec les Églises membres et les organisations partenaires, afin de proposer des ressources précieuses à un large public.

COMPRENDRE L'IDENTITÉ LUTHÉRIENNE

Nous croyons en l'Esprit Saint est le titre d'une consultation qui s'est déroulée en 2019 à Addis-Abeba, en Éthiopie et dont découle un processus pluriannuel visant à inciter les Églises membres à définir l'identité de l'Église luthérienne dans leur propre contexte, à comprendre ce que signifie être luthérien ou luthérienne et les contextes socioculturels en évolution dans lesquels les Églises membres servent et témoignent. La consultation a porté sur la diversité des points de vue sur le Saint-Esprit représentés au sein de la communion. Les échanges sur les présentations de plusieurs spécialistes ont donné lieu à des discussions riches sur l'impact du pentecôtisme et du fondamentalisme sur les Églises luthériennes. L'objectif était d'identifier les marqueurs communs de l'identité luthérienne parmi la riche diversité des identités contextuelles dans la communion.

La consultation a donné lieu à une série de webinaires sur le thème de l'identité luthérienne. Ces webinaires proposent un espace créatif de dialogue et de réflexion théologique partagée entre les Églises sur

ce que l'identité luthérienne signifie pour les individus dans leurs contextes régionaux et nationaux. Ils ont abordé plusieurs sujets, notamment la liberté du chrétien ou de la chrétienne, les traditions autochtones et luthériennes, le concept du sacerdoce de tous les baptisés et baptisées, le droit à l'éducation, le droit à la santé et le droit à l'éducation.

Un sondage, qui examine les opinions sur le baptême, les croyances et les pratiques liturgiques, a été envoyé aux responsables des Églises en 2021 afin de le faire circuler parmi les membres laïcs et ordonnés de leurs Églises. Le sondage était accompagné d'un guide de discussion pour aider les pasteurs et pasteures à mener des conversations et des réflexions au niveau de la paroisse ou du diocèse. Plus de 2 000 réponses ont été recueillies. Les résultats du sondage seront présentés à l'Assemblée de Cracovie. La publication du document d'étude sur l'identité luthérienne associe les résultats du sondage à des réflexions théologiques afin de renouveler notre compréhension de l'identité luthérienne dans le contexte actuel.

LA THÉOLOGIE PUBLIQUE POUR LE BIEN COMMUN

Dans un monde de plus en plus fragmenté, la communion luthérienne continue d'encourager les Églises membres à s'efforcer d'être unies dans leur témoignage et leur service à Dieu.

En mai 2018, la FLM et l'Académie évangélique de Berlin, Brot für die Welt (Pain pour le monde), et l'Église de Suède, ont organisé une conférence mondiale sur le rôle des Églises en tant qu'agents de justice face au populisme. Les orateurs et oratrices et les participants et participantes de 25 pays ont échangé des points de vue sur la direction des Églises, les sciences politiques et la théologie. Ils et elles ont examiné les mécanismes des mouvements populistes d'exclusion et clarifié les arguments théologiques contre les politiques de division, dans le but d'encourager les processus participatifs dans l'Église et la société.

La conférence a fait l'objet d'une publication dans la série des études de la FLM en 2019 intitulée *Resisting Exclusion – Global Theological Responses to Populism* (Résister à l'exclusion – Réponses théologiques mondiales au populisme). Cet ouvrage propose des analyses et des points de vue théologiques sur le rôle public des Églises face aux politiques populistes d'exclusion.

À la suite de la conférence, lors de sa réunion en juin 2018, le Conseil de la FLM a adressé un message aux Églises membres, les exhortant à être des Églises d'espérance qui résistent aux forces du populisme d'exclusion. L'organe directeur a appelé au dialogue et à l'échange au sein des Églises et entre elles, et les a exhortées à discerner, à s'engager et à résister, sur la base de la foi, de l'amour et de l'espérance auxquels le Christ les a appelées. Les Églises ont été encouragées à « résister aux systèmes et structures d'oppression et d'exclusion et à transformer nos communautés en espaces non violents de participation pleine et entière, juste et sûre pour tous et toutes ».

Lors de cette réunion, une résolution adoptée sur la situation conflictuelle dans le nord-est et le centre du Nigeria a mis en évidence une profonde inquiétude quant à la manière dont les facteurs politiques, ethniques et religieux motivaient l'escalade de la violence. Cela faisait notamment référence à une nouvelle vague d'attaques menées par des bergers nomades Fulani contre des communautés agricoles sédentaires, qui avait conduit à l'assassinat de femmes et d'enfants dans des lieux de culte.

Comme les années précédentes, la FLM a soutenu activement l'initiative œcuménique de la Nouvelle architecture financière et économique internationale (NAFEI) avec le Conseil pour l'entraide mondiale, la Communion mondiale des Églises réformées, le Conseil méthodiste mondial et le COE. La FLM a participé à des réunions de groupes consultatifs, a fourni du personnel et a contribué à l'École œcuménique sur la gouvernance, l'économie et la gestion pour une économie de la vie à Berlin avec des participants luthériens et participantes luthériennes en 2022, et à la relance de la campagne sur la taxe Zacchaeus en Afrique du Sud en mai 2023.

RENFORCER LE LEADERSHIP DES ÉGLISES

Par le biais de son programme de leadership, la FLM cherche à inciter les Églises membres à s'engager dans des processus continus de développement des capacités de leadership à tous les niveaux afin de rendre les Églises plus durables. Cela inclut des sujets sur la bonne gouvernance et la gestion, la justice de genre, la justice climatique et la paix, ainsi que la promotion des principes d'inclusivité en tant que partie intégrante de l'identité de l'Église luthérienne.

La retraite annuelle des dirigeants et dirigeantes nouvellement élu-e-s, programme établi en 2015, vise à familiariser les participants et participantes avec le travail de la FLM et permet de nouer des relations. Les responsables des Églises, tels que les évêques et les pasteurs et pasteures présidents, qui ont récemment pris leurs fonctions se réunissent pour réfléchir à leur vocation, découvrir la pratique de la direction d'Église et délibérer sur ce que cela signifie d'être des responsables dans la communion luthérienne.

La première partie de la retraite se déroule au Bureau de la Communion à Genève et la seconde au Centre de la FLM à Wittenberg. Plus de 60 responsables des sept régions de la FLM ont participé à cette retraite depuis sa création.

Pendant la pandémie, les réunions en personne de la retraite ont été suspendues et remplacées par un séminaire en ligne en novembre 2021. Le thème de la retraite de 2022 était « Leadership et ministère épiscopal dans la Communion de la FLM ». Le programme a permis de définir le leadership et de réfléchir à la manière dont il peut être transformateur à la fois pour l'Église et pour la société dans son ensemble.

« Le leadership est une activité collaborative qui implique la participation de personnes, de groupes et de secteurs de travail. Déléguer,



Les participants et participantes se réunissent à Genève pour le 6^e Séminaire international des responsables laïcs, en 2023. Photo : FLM/S. Gallay

distribuer et confier des tâches [à d'autres] : cela fait partie d'un leadership sain. C'est ce type de leadership que nous devons développer dans les Églises et les institutions », a déclaré le pasteur Nestor Paulo Friedrich, vice-président de la FLM pour l'Amérique latine et les Caraïbes, lors de la réunion de la retraite en 2022.

DÉVELOPPER LE LEADERSHIP LAÏC

La FLM a continué de soutenir le développement des responsables laïcs dans les Églises membres grâce à la série de séminaires internationaux de responsables laïcs organisés au Bureau de la Communion et au Centre de la FLM à Wittenberg. Ce séminaire invite les

participants et participantes à découvrir la signification du leadership dans la communion luthérienne et leur permet de s'informer sur le travail de la FLM. L'accent est mis sur la formation des responsables qui peuvent relever les défis contemporains d'une société diversifiée d'un point de vue religieux, de la crise climatique et de la justice de genre.

« Ce séminaire reconnaît et respecte la capacité d'apprentissage théologique des personnes laïques et la contribution qu'ils et elles apportent à nos Églises » – Responsable de la communication de l'Église luthérienne d'Australie.

Jebiskel Mirdha, de l'Église évangélique luthérienne des États de l'Himalaya, qui a participé au séminaire des responsables laïcs, a déclaré à l'issue de la formation : « Le cours m'a fait prendre conscience que diriger, c'est

comme semer des graines et développer les dons que Dieu a donnés à chacun et chacune d'entre nous ».

L'événement de 2019 a rassemblé 21 participants et participantes de 16 pays. Pendant la pandémie, les séminaires se sont déroulés en ligne. En juin 2023, les rencontres en personne étaient à nouveau possibles et les participants et participantes se sont réunis à Genève avant de se rendre à Wittenberg.

LEADERSHIP DES FEMMES ET JUSTICE DE GENRE

Toutes les Assemblées de la FLM depuis 1984 ont confirmé la pleine inclusion des femmes dans le ministère ordonné. Aujourd'hui, plus de 90 % des Églises membres de la FLM ordonnent des femmes et un nombre croissant de femmes occupent un poste de direction à tous les niveaux de l'Église. Toutefois, cela ne signifie pas que les femmes jouissent d'une pleine reconnaissance de leur rôle de dirigeantes dans les différents contextes de la communion de la FLM, et nous avons encore du chemin à parcourir pour parvenir à la justice de genre.

Afin d'appliquer les résolutions de la Douzième Assemblée de la FLM à Windhoek, la Stratégie 2019-2024 stipule : « Nous encourageons la promotion de femmes à des postes à responsabilité dans l'Église et dans la société, ainsi que la parité dans les processus de discussion et de décision [et] nous encourageons la pleine accession des femmes au ministère ordonné. »

La Stratégie engage également la FLM à garantir et à développer l'espace et les structures nécessaires à une participation équitable des femmes et des hommes à la vie de la communion mondiale et précise qu'une attention particulière sera accordée au développement de l'équilibre entre les sexes et entre les régions, en particulier à la représentation des femmes dans des postes à responsabilité.

Dans le cadre des célébrations des 500 ans de la Réforme en 2017, le bureau Femmes dans l'Église et la société de la FLM et le Comité national allemand de la FLM ont organisé conjointement une réunion de femmes évêques et responsables d'Église du monde entier. Ce fut l'occasion de partager les expériences de leurs contextes respectifs sur les opportunités et les difficultés pour les femmes occupant des postes à responsabilité dans l'Église et de s'offrir mutuellement des conseils et du soutien.

Depuis la Douzième Assemblée, plusieurs Églises ont pris des mesures importantes pour reconnaître les femmes dans le ministère de l'Évangile et des sacrements. Des femmes ont été ordonnées pour la première fois, élues à la tête d'Églises. Des anniversaires d'ordination de femmes ont été célébrés dans toute la communion.

En avril 2018, après quatre décennies de participation active des femmes en tant qu'évangélistes, enseignantes et autres, l'Église évangélique luthérienne de Thaïlande a ordonné ses deux premières femmes pasteures, la pasteure Jongkolnee Sampachanyanon Sim et la pasteure Somporn Kulachote. En octobre de la même année, l'Église évangélique de la confession luthérienne du Brésil a élu la pasteure Silvia Beatrice Genz comme présidente, la première femme à la tête de l'Église.

Alors que l'Église évangélique luthérienne d'Islande a célébré 45 ans d'ordination des femmes en 2019, elle a également célébré une autre étape : en février, les femmes ont constitué la majorité des personnes élues pour siéger au sein de son Synode général. La même année, en avril, l'Église luthérienne mexicaine (ELM) a célébré les 10 ans de l'ordination des femmes. En novembre 2020, Karina Arntzen a été élue vice-présidente de l'Église évangélique de River Plate (EERP). Dans ses nouvelles fonctions, elle devient la première laïque à occuper ce poste et la deuxième femme élue à cette fonction depuis 1965.

Lors de sa consécration à la tête du diocèse du nord de l'Église évangélique luthérienne d'Afrique australe en mai 2021, l'évêque



Atelier sur la défense des droits des femmes pour les organisations confessionnelles. Photo : FLM/S. Gallay

Naledzani Josephine Sikhwari est devenue la première femme évêque luthérienne d'Afrique. En septembre de la même année, l'Église évangélique luthérienne du Malawi a ordonné sa première femme pasteure, la pasteure Bertha Godfrey Munkhondya.

En juillet 2021, lors d'une réunion en ligne des responsables des trois Églises membres de la FLM au Japon, la FLM a félicité l'Église évangélique luthérienne du Japon pour la décision de son Assemblée d'approuver l'ordination des femmes. La même année, en octobre, le Synode de l'Église évangélique de la confession d'Augsbourg en Pologne a voté en faveur de l'ordination de femmes comme pasteures, et en mai 2022, les neuf premières femmes ont été ordonnées.

En octobre 2022, l'Église luthérienne de Taiwan (République de Chine) a élu la pasteure Selma

Chen (Shu-Chen) à sa présidence, faisant de cette membre du Conseil de la FLM la première femme dirigeante de l'Église et l'une des premières femmes dirigeantes luthériennes de la région asiatique. Lorsque la pasteure Sally Azar, de l'Église évangélique luthérienne de Jordanie et de Terre Sainte (EELJTS), a été ordonnée en janvier 2023, elle est devenue la première femme pasteur palestinienne de l'Église. L'invitation de l'EELJTS à l'ordination se lit en partie comme suit : « Le ministère de Sally envoie un message fort d'acceptation et de progrès dans le cheminement de l'Église vers la justice de genre. »

Plusieurs Églises, dont certaines sont présentées ci-dessous, ont également célébré des étapes importantes dans leur engagement continu en faveur de l'ordination et de la responsabilité des femmes. En septembre 2017, l'Église évangélique luthérienne d'Estonie

a célébré 50 ans d'ordination de femmes. L'Église évangélique luthérienne d'Amérique a célébré 50 ans d'ordination de femmes en octobre 2020, tandis que l'Église évangélique de la confession luthérienne du Brésil a célébré 40 ans d'ordination de femmes en octobre 2022, la même année que les Églises évangéliques luthériennes unies de l'Inde (EELUI) ont célébré leur 30e anniversaire de l'ordination des femmes. En avril 2023, l'Église évangélique du Danemark a célébré les 75 ans d'ordination des femmes, la même année que l'Église évangélique luthérienne de Colombie célèbre les 30 ans d'ordination des femmes.

« Il est important d'ordonner des femmes non seulement pour respecter la parité, et pour pratiquer ce que nous croyons être théologiquement correct, mais aussi pour avoir des espaces plus nombreux et plus larges dans la vie du peuple, des membres de l'Église », – Elizabeth Arciniegas, Colombie.

« Nous envisageons une transformation radicale dans toutes les Églises membres, non seulement pour les femmes ordonnées, mais pour les femmes en général, et nous nous efforçons de faire en sorte qu'elles soient traitées avec la même dignité et que leur statut, leur responsabilité et leur contribution aux divers ministères de l'Église soient également reconnus », – Ranjita Christie Borgoary, membre indienne du Conseil de la FLM.

La Douzième Assemblée de la FLM a demandé au Bureau de Communion de la FLM de recueillir les expériences des femmes dans le ministère ordonné, à franchir les obstacles et à affirmer la voie à suivre. La collecte de ces récits est terminée et un rapport sera présenté à la Treizième Assemblée. Il comprend des récits d'autonomisation et d'affirmation, de luttes et de défis rencontrés dans le ministère.

L'investissement dans le leadership des femmes a été renforcé en 2020, lorsque la FLM a créé le Fonds Hélène Ralivao, du nom de l'une des premières théologues de l'Église luthérienne malgache, et défenseuse avant-gardiste de la justice de genre à Madagascar, qui a été assassinée en février de la même année. L'objectif du fonds est de permettre aux femmes de la région africaine d'agir dans

les domaines de la théologie, de la justice de genre et du leadership, grâce à des bourses d'études de troisième cycle et à des formations et recherches à court terme sur des questions liées à l'intersection entre la théologie, la justice de genre et le leadership.

Le groupe initial de dix étudiants et étudiantes issu-e-s des Églises membres de la FLM au Cameroun, en Éthiopie, à Madagascar, en Tanzanie et au Zimbabwe ont reçu des bourses en 2021 pour poursuivre leurs études dans des séminaires et des universités gérés par les Églises, principalement dans leur pays ou dans la région africaine.

« Alors que l'Église s'active dans la prédication de l'Évangile de Jésus-Christ et le service du prochain, elle a également besoin d'un personnel bien formé pour soutenir les fidèles qui sont accablés par leurs problèmes quotidiens ». La pasteure Tientcheu Djomgoue Marie Besong, de l'Église évangélique luthérienne du Cameroun, explique comment elle utilisera la bourse pour renforcer son travail d'aumônière à l'hôpital.

Ces dernières années, le Réseau pour la justice de genre et l'autonomisation des femmes, anciennement Femmes dans l'Église et la société (FDES), a joué un rôle essentiel dans la mise en œuvre de la politique de justice de genre de la FLM dans les régions. Outre les quatre langues officielles de la FLM, les Églises membres ont traduit la politique dans plus de 20 autres langues locales et de nouvelles traductions sont en cours. Inspirée par ces progrès et par bien d'autres qui ne sont pas mentionnés dans le présent rapport, mais consciente de tout ce qu'il reste à faire, la FLM célébrera en 2023 le dixième anniversaire de sa politique en matière de justice pour les femmes. C'est l'occasion d'affirmer l'engagement de la communion à promouvoir la pleine participation des femmes dans l'Église et la société et éliminer toutes les formes de violence et d'injustice basées sur le genre.

DONNER AUX JEUNES LES MOYENS D'EXERCER DES RESPONSABILITÉS

La Douzième Assemblée a adopté deux résolutions appelant à soutenir davantage les jeunes en tant que responsables d'aujourd'hui et de demain au sein de la communion et de leurs Églises d'origine.

Lors de sa première réunion en 2018, à la suite de l'Assemblée, le Conseil a fermement confirmé le Message aux jeunes de l'Assemblée, qui appelait les responsables des Églises à inclure les jeunes de façon intentionnelle, car ils et elles apportent des compétences, des connaissances et des expériences spécifiques à la vie de l'Église. Le Conseil a exhorté les Églises membres à encourager une participation significative des jeunes à la vie et au travail de l'Église.

L'accent mis sur le développement de la responsabilité des jeunes au cours des six dernières années a été couronné de succès. Le programme Jeunesse est visible et l'influence des jeunes s'étend au leadership dans les domaines de la paix et du changement climatique.

L'Assemblée a également appelé les Églises membres à garantir la participation des jeunes à la prise de décision, à la planification et à l'élaboration de stratégies, et à soutenir le droit de vote des jeunes.

Plusieurs Églises membres ont pris des mesures pour augmenter le nombre de jeunes dans leurs organes directeurs. En 2019, le Synode général de l'Église évangélique luthérienne unie d'Allemagne, à laquelle appartiennent sept Églises membres de la FLM, a décidé qu'à partir de 2021, au moins huit de ses 50 membres devraient être âgé-e-s de moins de 27 ans au 1er janvier de l'année au cours de laquelle commence leur mandat.

Dans la résolution de la Douzième Assemblée sur la participation des jeunes, le réseau des jeunes réformateurs et réformatrices a

été félicité pour avoir transmis les idées de la Réforme à la nouvelle génération et a été invité à renforcer et à élargir son cercle afin d'y inclure les personnes qui se préparent à exercer des responsabilités au sein de l'Église.

Depuis juin 2020, l'Espace Jeunes Réformateurs et Réformatrices est devenu une plateforme de discussion mensuelle au sein du Réseau mondial des jeunes réformateurs et réformatrices 2.0 (RMJR). Des jeunes du Réseau mondial des Églises membres de la FLM se sont réuni-e-s en ligne pour apprendre les un-e-s des autres, partager des méthodes de travail, exprimer des idées et poser des questions qui doivent être abordées dans l'Église et la société. Organisée par le programme Jeunesse de la FLM le dernier vendredi de chaque mois, cette plateforme permet aux jeunes de toutes les régions de la FLM de discuter des trois priorités de la jeunesse de la FLM : le renouveau des Églises, l'équité et l'éducation, ainsi que deux priorités transversales, la justice climatique et la participation des jeunes.

En 2020, un camp de jeunes de l'Église évangélique luthérienne du Chili avec des participants et participantes d'Argentine, du Costa Rica, du Guatemala et du Mexique a permis aux jeunes d'apprendre les un-e-s des autres sur la mission et sur ce que signifie être une Église locale dynamique.

« Le thème de la mission m'a touchée si profondément que je suis rentrée chez moi avec une idée beaucoup plus claire de ce que je veux faire de ma vie, » Ariadna Mutizabal, jeune participante.

Le pasteur Hemir Ochoa, de l'Église luthérienne du Chili, qui était l'un des responsables, a décrit l'expérience comme « le renouveau de l'espoir lorsque les jeunes nous répètent qu'ils et elles sont eux et elles aussi l'âme et l'esprit de l'Église luthérienne et du monde chrétien ».

ÉMISSAIRES DE LA PAIX

En 2017, la FLM a lancé un programme de jeunes sur la paix : les émissaires de la paix.



Réunion des jeunes avant le colloque préparatoire d'Asie à Kuala Lumpur, Malaisie. Photo : FLM/Jotham Lee

Sa réunion inaugurale, qui s'est déroulée à Jérusalem en septembre 2017, comprenait une formation de cinq jours sur la paix et l'analyse des conflits, ainsi que sur la résolution des conflits. Au cours de l'atelier, organisé par l'EELJTS, les jeunes ont appris à connaître les outils de plaidoyer, de négociation et de médiation, et à s'inspirer de leurs expériences individuelles et de leurs traditions religieuses et culturelles pour adapter ces outils à leurs contextes spécifiques. L'objectif était de permettre aux participants et participantes de planifier et d'animer des formations dans leurs propres communautés.

Lors de la formation internationale des émissaires de la paix 2019 à Tallinn, en Estonie, des jeunes des régions de la FLM ont discuté du lien entre une vision de la paix et la compréhension des conflits dans des contextes multiculturels. Bien qu'aucune

formation en ligne n'ait eu lieu au plus fort de la pandémie, l'intérêt pour le programme s'est accru, de sorte que la FLM a organisé deux formations internationales en 2022, l'une à Genève (Suisse) en juin et l'autre à Kigali (Rwanda) en décembre. À ce jour, plus de 90 jeunes de 40 Églises membres ont participé à la formation annuelle.

Le manuel de formation des émissaires de la paix est devenu le principal outil d'enseignement pour développer des compétences telles que l'écoute active, la recherche d'un terrain d'entente, l'analyse des conflits pour identifier les questions de pouvoir et de droits de la personne, et la recherche de solutions créatives ensemble. Grâce aux compétences nouvellement acquises, les stagiaires formeront davantage de jeunes au niveau local et lanceront chacun un projet de construction de la paix. Après la formation des



Réunion des émissaires de la paix à Genève, Suisse, 2022. Photo : FLM/S. Kit

émissaires de la paix au Rwanda, plus de 50 personnes âgées de 14 à 18 ans ont participé à plusieurs initiatives communautaires dans le cadre du projet « Étincelles de paix ». Théophile Mugabo, l'un des initiateurs du projet, a fait remarquer : « Les jeunes ont pu s'impliquer avec des personnes directement touchées par le génocide et apprendre de leurs expériences. Ils et elles ont vu de leurs propres yeux la façon dont la communauté a pu se réconcilier après le génocide. Cela leur a ouvert les yeux sur l'importance du pardon, du dialogue et de l'unité pour parvenir à la paix ».

« J'ai appris l'importance de découvrir ce qui nous unit en tant que peuple, tout en continuant à célébrer la diversité. J'espère pouvoir partager avec l'ensemble de l'Église les connaissances acquises lors de notre formation de base, les récits contextuels et les expériences personnelles vécues au Rwanda,

et m'efforcer d'avoir un impact dans les petites communautés des États-Unis », a déclaré Ian Heseltine, de l'Église évangélique luthérienne d'Amérique, à l'issue de la formation à Kigali.

« Je suis convaincue qu'il ne suffit pas d'attendre les autres alors que j'aspire à la paix dès maintenant. Je dois faire les premiers pas pour organiser un dialogue interconfessionnel, » Johanna Kluge, coordinatrice exécutive pour le travail international de la jeunesse à l'Église évangélique luthérienne de Bavière.

Pour célébrer l'Année de la paix en 2022, le Réseau mondial des jeunes réformateurs et réformatrices 2.0 organise une activité conjointe avec le Centre œcuménique et interconfessionnel Al Amana, basé à Oman, dans le cadre de la Semaine de l'harmonie interconfessionnelle des Nations Unies. Par

ailleurs, les jeunes de la FLM ont continué à faire preuve de responsabilité dans la défense de la justice climatique et de la protection de la création, aux niveaux local et mondial (voir le chapitre 4.3). Pour encourager la responsabilité des jeunes dans les domaines de la paix et de la justice climatique, la FLM finance désormais des idées créatives qui concernent l'ensemble de la communauté, grâce à des petites subventions pouvant aller jusqu'à 2 000 euros par projet ecclésial.

SERVIR SON PROCHAIN DANS LE BESOIN

La diaconie est un pilier central de la mission holistique des Églises, que la FLM promeut en soutenant ses Églises membres lorsqu'elles servent les personnes dans le besoin dans leur contexte. Il s'agit notamment de soutenir les projets lancés par les Églises au niveau local et les initiatives mondiales de la FLM axées sur différents thèmes.

Les projets des Églises membres apportent des solutions pratiques aux besoins urgents des congrégations et de la communauté au sens large. Les priorités identifiées par les Églises comprennent la formation théologique, la défense des droits de la personne, la prestation de services de santé, les initiatives de subsistance et l'autonomisation des femmes et des jeunes, que la FLM soutient par le biais de projets à long terme et de projets à court terme, y compris le Fonds d'intervention rapide lié au COVID-19 (voir le FIR au chapitre 4.1).

Près de 60 projets de ce type sont actuellement mis en œuvre par des Églises, principalement dans le Sud, mais aussi dans d'autres régions. À Chennai, en Inde, un programme de formation professionnelle de l'Église luthérienne du Christ permet aux personnes transgenres, souvent victimes de discrimination, de vivre dans la dignité, le respect de soi et l'indépendance économique. Plus de 200 personnes ont suivi ce programme depuis son lancement en 2020. « Non seulement j'ai commencé à vivre dignement en travaillant à mon compte, mais je n'ai plus à

me soucier de la nourriture, du logement et des soins de santé. Je remercie l'Église luthérienne pour son engagement à aider les personnes marginalisées » indique l'esthéticienne Swetha, qui a bénéficié du projet. En Allemagne, l'Église évangélique luthérienne de Saxe poursuit son initiative Anders Wachsen (Grandir différemment) en organisant des expositions pour montrer comment les modes de vie quotidiens peuvent promouvoir la responsabilité chrétienne en matière de justice, de paix et d'intégrité de la création, et édifier une communauté accueillante. L'objectif de l'exposition est d'amener les membres de la congrégation à réfléchir à ce que signifie suivre Jésus-Christ. Nous espérons qu'elle encouragera les individus à réfléchir à la justice distributive à partir des fruits de leurs racines chrétiennes, a déclaré l'une des personnes impliquées dans le projet.

La FLM encourage également la collaboration dans la diaconie au niveau régional. Depuis 2010, les Églises membres de la FLM en Europe cherchent des moyens d'exprimer la signification fondamentale de la diaconie en relation avec la diversité et l'inégalité croissantes dans leur contexte. Au cours des dernières années, la « convivialité » (l'art et la pratique de la vie en commun) est apparue comme un nouveau concept central pour la diaconie locale. La convivialité se concentre sur la vie quotidienne et la vie ensemble dans la solidarité, propose des idées de transformation et développe des idées théologiques dans la pratique.

Lors d'une réunion en 2017 à Balatonszárszó (Hongrie), les représentants et représentantes des institutions diaconales des Églises membres de la FLM de la région ont analysé les recommandations du processus de convivialité de la FLM et élaboré des thèmes centraux pour la nouvelle phase triennale d'ateliers afin de prendre en compte les résultats de la Douzième Assemblée. L'Académie internationale pour la diaconie et l'action sociale (Interdiac), basée en République tchèque, a coorganisé ce processus.

L'initiative *The People on the Move* lancée en 2017, s'inscrivait dans le cadre du processus Seeking Conviviality (Chercher la convivialité). Grâce à cela, les Églises européennes ont



Mme Canaan Osagie s'exprime lors d'un événement Symbols of Hope (Symboles d'espoir) dans le sud du Nigeria. Photo : Symbols of Hope Nigeria

réfléchi ensemble aux conséquences de la diversité et de la fragmentation croissantes en Europe, en cherchant des moyens de collaborer les unes avec les autres pour créer les conditions d'une coexistence pacifique dans une société diversifiée. L'initiative s'est concentrée sur la manière dont les Églises en Europe peuvent répondre à la croissance rapide des mouvements populistes et nationalistes, qui utilisent souvent des symboles et des arguments religieux dans leurs attaques contre les minorités. La série s'est achevée en 2020 par un atelier sur le thème « People on the Move: Creating Convivial Theology » (Les personnes déplacées : créer une théologie conviviale).

Les histoires des programmes des Églises existants ont servi d'étude pour l'art et la pratique du vivre ensemble, et ont été regroupées dans quatre brochures.

Dans le cadre de l'initiative Symboles d'espoir (SdE), la FLM soutient depuis 2017 trois de ses Églises membres en Afrique dans leur travail avec les personnes migrantes et rapatriées. L'Église évangélique éthiopienne Mekane Yesus (EEEMY) et l'Église luthérienne du Christ au Nigéria (ELCN), ainsi que l'Église évangélique luthérienne du Zimbabwe (EELZ) reçoivent une aide pour sensibiliser les communautés et les pays aux risques de la migration irrégulière et de la traite des êtres humains dans des contextes de chômage élevé et de systèmes de sécurité sociale faibles ou inexistants. En collaboration avec les partenaires locaux des Églises, les pasteurs et pasteuses et le personnel diaconal reçoivent également une formation en matière de soutien psychosocial et des conseils. Les migrants potentiels et migrantes potentielles et les migrants et migrantes de retour se voient proposer d'autres moyens de subsistance et des opportunités d'emploi pour eux-mêmes et elles-mêmes et pour les autres.

En Éthiopie, par exemple, SdE avait aidé plus de 36 200 migrants potentiels et migrantes potentielles (22 000 femmes, 14 200 hommes) en août 2021, organisé des groupes d'entraide de femmes comprenant 500 migrantes potentielles et rapatriées, et formé plus de 400 responsables religieux. Au Nigéria, le séminaire luthérien Bronnum de l'Église luthérienne du Christ au Nigéria a ajouté un cours d'orientation

sur la migration irrégulière et la traite des êtres humains à son programme d'études en 2021. « L'Église doit reposer sur des pasteurs et des pasteuses, des évangélistes, des enseignants et des enseignantes, du personnel diaconal et des responsables communautaires qui comprennent la migration irrégulière et la traite des êtres humains ainsi que les risques encourus », a déclaré le coordinateur national de SdE au Nigéria, le pasteur Emmanuel Subewoqe Gabriel.

Réveiller le géant, une initiative mondiale de la FLM lancée en 2019, permet aux Églises de contribuer efficacement à l'Agenda 2030 des Nations unies pour le développement durable. L'initiative propose aux Églises et aux acteurs liés aux Églises des formations et des outils qui ancrent leur travail dans les Objectifs de développement durable (ODD). Dans les quatre pays cibles de la FLM (la Colombie, le Libéria, la Tanzanie et les États-Unis), les Églises et les organisations confessionnelles ont participé à la cartographie de leur travail dans les domaines de la santé, de l'éducation, de la paix et de la justice, et à la collecte de données sur leur propre contribution à des ODD spécifiques. « Personne n'avait réalisé une telle cartographie auparavant. Et grâce à cela, nous comprenons maintenant comment plus de dix Églises, organismes ecclésiastiques et œcuméniques ont commencé à prendre en compte les ODD dans leur travail », a déclaré Saint John York, qui coordonne le projet au Libéria.

Des projets de leadership et de moyens de subsistance menés par des jeunes en Tanzanie, au Kenya, au Ghana, au Liberia, en Zambie et en Namibie soutiennent des initiatives visant à lutter contre la pauvreté et l'injustice économique en Afrique.

GARANTIR LA STABILITÉ EN CAS DE CATASTROPHE

En cas de catastrophe, les Églises peuvent apporter de la stabilité dans un monde qui change rapidement grâce à leur présence

locale, leur expérience dans la gestion de tels chocs et leur potentiel à rester longtemps après l'impact immédiat. Grâce au programme Églises et situations d'urgence, mis en place en 2019, les Églises peuvent se préparer aux situations d'urgence dans leur contexte et y faire face efficacement. L'expertise de la FLM en matière de connaissances ecclésiales et de compréhension théologique, d'une part, et le savoir-faire humanitaire et en matière de plaidoyer, d'autre part, permet de renforcer la collaboration.

Ce travail conjoint entre les Églises membres de la FLM et le Service d'entraide mondiale de la FLM est mis en œuvre dans certains pays cibles d'Asie et d'Amérique latine depuis 2020, notamment au Myanmar, au Népal et en Colombie/Venezuela. Il s'agit de préparer des systèmes de réponse aux situations d'urgence, notamment par le biais de la formation des membres de la communauté sur des sujets tels que l'alerte précoce et les premiers secours, la construction d'infrastructures appropriées, y compris des centres d'évacuation et des banques de céréales, et le soutien aux communautés locales touchées par des inondations, des tremblements de terre, des conflits violents ou d'autres situations d'urgence. Une note d'orientation rédigée en 2021 fournit des recommandations pratiques pour renforcer l'implication significative entre les Églises membres et les programmes nationaux du Service d'entraide mondiale de la FLM. Cette collaboration prend la forme de visites d'échange pour apprendre à se connaître. « Nous n'aurions pas pu commencer sans les bénévoles de l'Église », a déclaré le représentant de la FLM au Myanmar. En mai 2022, le personnel du programme national, les responsables de l'Église évangélique luthérienne du Venezuela et le secrétaire régional ont effectué une visite conjointe au Venezuela. Des rencontres similaires sont en cours dans les autres régions.

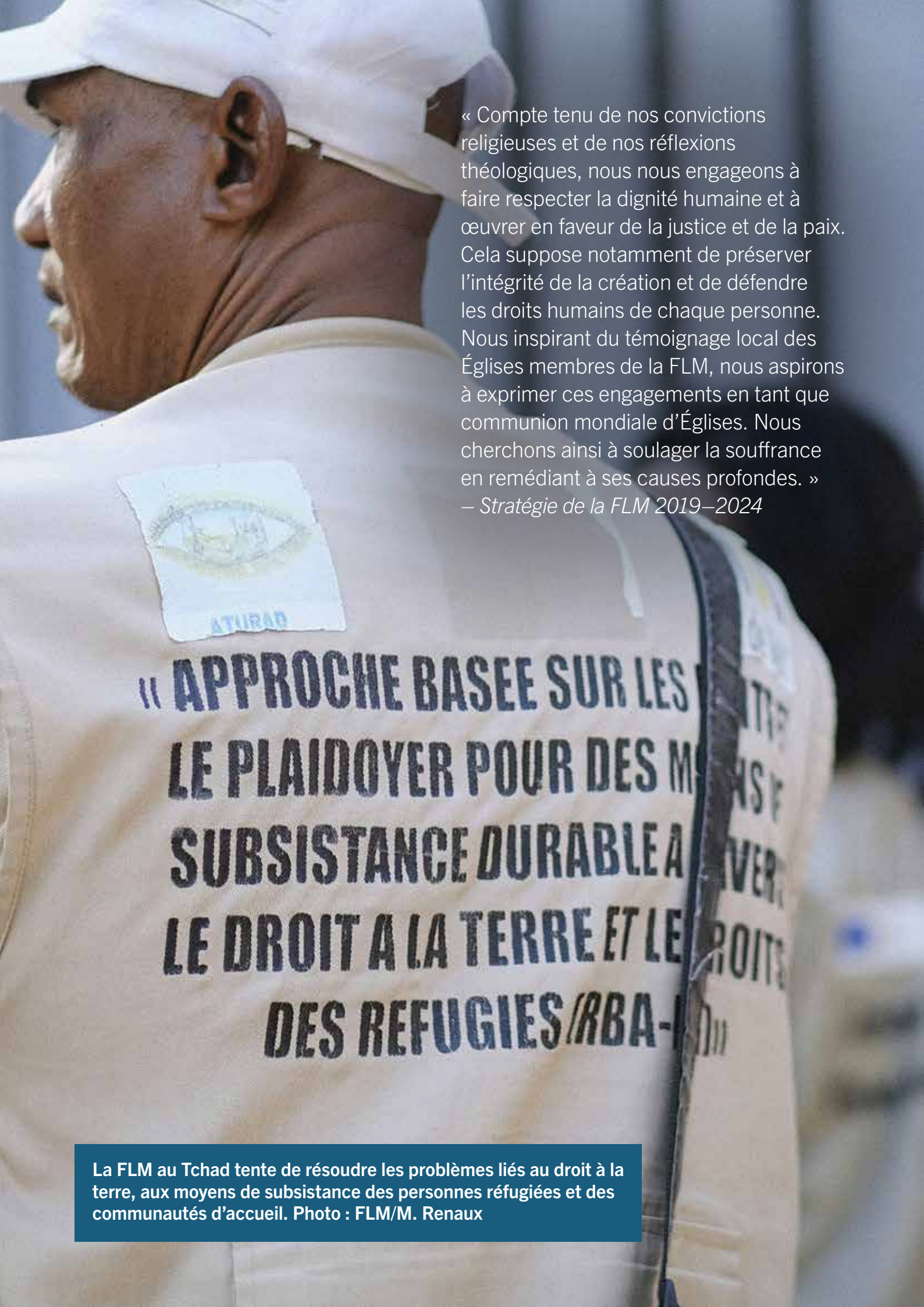

A close-up photograph of a man's back and shoulder. He is wearing a white cap and a light-colored shirt. On his left shoulder, there is a rectangular patch with a logo and the word "ATURAD" in blue. The back of his shirt has large, bold, black text in French. The text is partially cut off on the right side. The background is blurred.

« Compte tenu de nos convictions religieuses et de nos réflexions théologiques, nous nous engageons à faire respecter la dignité humaine et à œuvrer en faveur de la justice et de la paix. Cela suppose notamment de préserver l'intégrité de la création et de défendre les droits humains de chaque personne. Nous inspirant du témoignage local des Églises membres de la FLM, nous aspirons à exprimer ces engagements en tant que communion mondiale d'Églises. Nous cherchons ainsi à soulager la souffrance en remédiant à ses causes profondes. »
– *Stratégie de la FLM 2019–2024*

« APPROCHE BASEE SUR LES
LE PLAIDOYER POUR DES MOYENS DE
SUBSISTANCE DURABLE A
LE DROIT A LA TERRE ET LE
DES REFUGIES/RBA-1

La FLM au Tchad tente de résoudre les problèmes liés au droit à la terre, aux moyens de subsistance des personnes réfugiées et des communautés d'accueil. Photo : FLM/M. Renaux

PROMOUVOIR LA DIGNITÉ HUMAINE, LA JUSTICE ET LA PAIX

La FLM est présente dans le monde depuis 75 ans. Elle met en œuvre des activités humanitaires et de développement, sous la direction du Département d'entraide mondiale, et défend la justice et les droits de la personne, grâce à l'Unité Action pour la justice.

Depuis le début, le Service d'entraide mondiale de la FLM a pour but de servir toutes les personnes dans le besoin, sans discrimination d'aucune sorte, et de leur donner les moyens de plaider pour une vie digne et juste.

En tant que branche de la FLM chargée de l'action humanitaire internationale et du développement, le Service d'entraide mondiale est l'un des plus grands acteurs humanitaires confessionnels au monde. L'intervention de la FLM dans ce secteur est particulièrement connue pour sa rapidité, sa compassion et son professionnalisme, ainsi que pour sa présence dans les zones difficiles d'accès. Notre travail est centré sur les personnes, s'effectue à l'échelle locale tout en étant lié à l'international, et s'engage envers les personnes les plus vulnérables.

Le plan stratégique 2019-2024 du Service d'entraide mondiale de la FLM, intitulé *Pour donner un avenir et de l'espérance*, propose des orientations afin de répondre à des contextes opérationnels de plus en plus complexes et en constante évolution. Il a servi de base à l'élaboration de trois domaines programmatiques interdépendants : les moyens de subsistance pour une vie juste et durable ; les services de qualité pour que les personnes puissent exercer leurs droits fondamentaux ; et la protection et la cohésion sociale pour permettre aux personnes de s'épanouir lorsqu'elles n'ont plus à subir la discrimination, la maltraitance et l'exploitation.

Fort de l'amour que Dieu porte à toute l'humanité, le Département d'Entraide

mondiale s'efforce de combattre les causes et les conséquences de la souffrance et de la pauvreté des êtres humains et d'y répondre en associant actions locales et activités de plaidoyer nationales et internationales. (*Stratégie du Département d'entraide mondiale de la FLM 2019-2024*)

Ces trois domaines concernent les phases humanitaires, de reconstruction, et de développement de notre travail et comprennent chacun des actions de plaidoyer et une démarche fondée sur les droits. Le travail effectué respecte les valeurs et les principes de la FLM en matière de dignité, de droits de la personne, de justice, de transparence et de responsabilité, de neutralité et d'impartialité, d'inclusion et de diversité, de justice de genre et de justice climatique, et de participation significative de toutes les personnes.

La collaboration permet à la FLM de se préparer et de surmonter les nouveaux défis auxquels sont confrontées les personnes vulnérables dans des contextes fragiles partout dans le monde. Nos partenariats avec les principales parties prenantes, notamment les Églises membres et leurs organisations associées, les organisations œcuméniques, interreligieuses et internationales, ainsi que les gouvernements, sont essentiels. Nous renforçons la capacité des communautés que nous servons à revendiquer leurs droits et à demander des comptes aux gouvernements et aux autres responsables.

Ces dernières années, la FLM a renforcé son approche du travail de plaidoyer en s'attaquant aux causes profondes de l'oppression et de l'injustice, en renforçant les capacités des Églises membres et en soutenant les programmes nationaux du Service d'entraide mondiale. En 2020, Action pour la justice a été créée et se concentre sur cinq domaines clés : les droits de la personne, la justice de genre, la justice climatique, la paix et le plaidoyer humanitaire.

2017

Juin : renforcement de la collaboration entre le Service d'entraide mondiale et l'Église de Suède

Juillet : formation sur la défense des droits des femmes pour les organisations professionnelles

Septembre : le gouvernement de Djibouti reconnaît le travail de la FLM dans l'éducation des personnes réfugiées

Décembre : de jeunes activistes climatiques représentent la FLM lors de la 24ème COP

Septembre : atelier de renforcement des capacités pour les organisations de la société civile

Juillet : formation sur la défense des droits des femmes pour les organisations professionnelles

Juin : identification des problèmes de sécurité à cause de la « localisation » de l'aide humanitaire

2019

Avril : la FLM et Caritas Internationalis coopèrent en Colombie, au Népal et au Sud-Soudan

Juillet : l'hôpital Augusta Victoria, géré par la FLM, inaugure un scanner PET/CT à la pointe de la technologie

Août : la Journée mondiale de l'aide humanitaire sur le thème « Women Humanitarians »

Décembre : webinaire « A River with Rights » sur la rivière Atrato en Colombie

Novembre : webinaire « Faith Actors Responding, Preventing and Advocating to End Gender- Based Violence in Uganda »

Novembre : neuf sessions en ligne de la formation annuelle sur la défense des droits des femmes

Novembre : rapports alternatifs de l'EPU sur les droits des Haliya, des Santhal et des Dalits libérés

2021

Janvier : amélioration de la formation et de l'emploi des femmes palestiniennes

Juin : webinaire de l'OMS sur le rôle et l'impact des acteurs professionnels en temps de COVID-19

Septembre : cours en ligne pour obtenir un certificat sur la justice climatique et la foi

Septembre : la FLM distribue des bons alimentaires aux foyers vulnérables de Jubbaland (Somalie)

Juillet : Joe Biden rend visite à l'hôpital Augusta Victoria et s'engage à verser 100 millions de dollars

Juillet : une réunion de l'ALC renforce le plan de plaidoyer en faveur de la justice climatique

Avril : Anne Burghardt rend visite au programme du Service d'entraide mondiale en Ouganda

2023

Février : la secrétaire générale de la FLM se rend aux États-Unis pour une visite de sensibilisation

Février : la FLM publie « Together » pour marquer la première année de mobilisation pour l'Ukraine

Mars : le programme national de la FLM au Népal accueille la réunion régionale du Service d'entraide mondiale

Novembre : renforcement de la collaboration entre la FLM et Islamic Relief Worldwide	Novembre : lors d'une formation, identification des risques de sécurité et suivi d'un plan de sécurité	Novembre : la délégation de la FLM à la COP 23 à Bonn (Allemagne) plaide en faveur de la justice climatique	Novembre : campagne « Precious in Gods' Eyes » en même temps que la campagne des 16 jours d'activisme
--	--	---	---

Juin : la FLM participe à la cinquième consultation officielle du Pacte mondial sur les réfugiés à Genève	Avril : réunion régionale des programmes nationaux de la FLM pour l'Afrique de l'Est	Mars : la FLM soutient les organisations colombiennes de défense des droits de la personne	2018
---	--	--	-------------

Septembre : un atelier en faveur de la protection et de la promotion de l'espace de la société civile	Octobre : le Bureau de la Communion accueille un groupe d'activistes pour les droits des femmes du Népal	Novembre : la FLM organise « Human rights in South Sudan », un événement parallèle à l'EPU à Genève	Décembre : la FLM s'engage à continuer à soutenir les personnes réfugiées dans le cadre des processus de l'ONU
---	--	---	--

Juin : lancement de la série de webinaires « Human Rights, Ethics and Climate Change »	Février : les enfants palestiniens de Gaza sont confrontés à des difficultés pour accéder aux services de santé	Janvier : le Service d'entraide mondiale aborde les « crises oubliées » en Afrique centrale et occidentale	2020
--	---	--	-------------

Septembre : la FLM est coprésidente de l'équipe de travail du Groupement mondial de protection	Mai : note d'orientation sur l'engagement conjoint du Service d'entraide mondiale et des Églises membres	Août : aide humanitaire à Haïti après un tremblement de terre et des tempêtes tropicales	Décembre : visite du programme national au Cameroun qui soutient les personnes réfugiées
--	--	--	--

Avril : ouverture d'un bureau national à Varsovie	Février : mise en place un programme d'urgence en Ukraine	Février : premier cadre de plaidoyer de la FLM	2022
---	---	--	-------------

Juin : la FLM organise un atelier de consolidation de la paix pour les présidents de synode de l'EEEMY	Juin : la FLM ouvre un bureau à Kharkiv pour fournir du soutien aux personnes déplacées en Ukraine	Juin : la FLM adopte « Build Forward » sur le redressement et la reconstruction en Ukraine	Juillet : la FLM exhorte les États-Unis à rétablir l'aide alimentaire suspendue à l'Éthiopie
--	--	--	--

CADRE PROGRAMMATIQUE DE L'ENTRAIDE MONDIALE

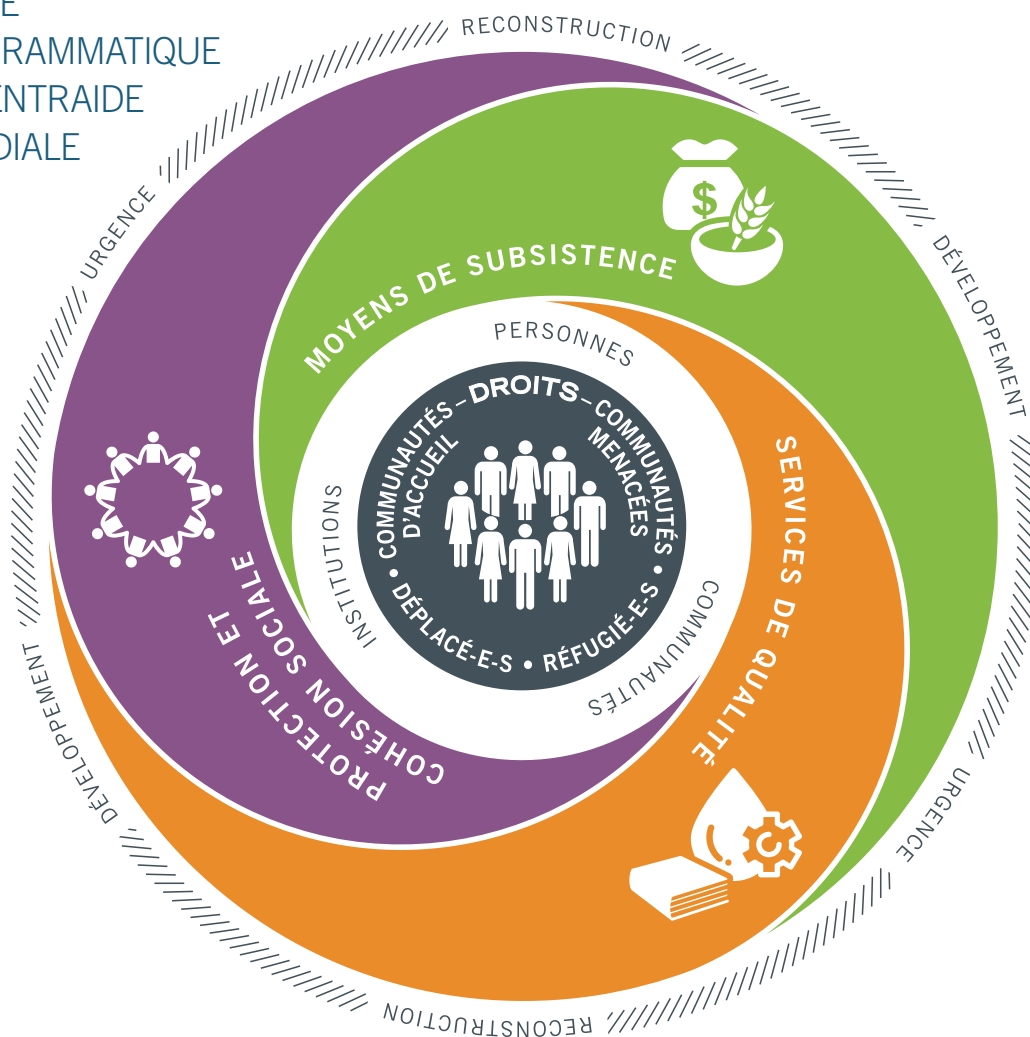

Ce travail a abouti à l'élaboration d'un cadre de plaidoyer qui explique l'approche et les méthodologies de la FLM du niveau local au niveau mondial et souligne la nécessité d'un travail de plaidoyer fermement ancré dans les Écritures et les droits de la personne.

Les activités de plaidoyer de la FLM découlent de la foi et sont fondées sur les Écritures et sur une théologie luthérienne de la dignité humaine, de la justice, de la paix et de la réconciliation. [Elles] promeuvent la protection des droits de la personne de toutes les personnes, en particulier celles qui sont marginalisées, opprimées et vulnérables aux injustices. (Cadre de plaidoyer la FLM : Action pour la justice du niveau local au niveau mondial – 2022)

Lors de son lancement en 2022, la secrétaire générale de la FLM, la pasteure Burghardt, a

indiqué que le nouveau cadre « complète notre appel à la diaconie, notre aide humanitaire, nos programmes de subsistance et notre programme de développement durable ».

FAIRE FACE AUX CRISES NOUVELLES, PROLONGÉES ET COMPLEXES

Depuis 2017, le nombre de personnes déplacées de force dans le monde a augmenté en raison de multiples catastrophes et conflits. Depuis la dernière Assemblée, cette situation s'est aggravée à cause des conflits militaires

complexes et prolongés, de la crise climatique et du COVID-19. Lorsque des catastrophes de grande ampleur se produisent, telles que des tremblements de terre, des cyclones ou des inondations, la FLM apporte une aide d'urgence aux personnes touchées. La FLM est l'un des partenaires les plus importants et les plus anciens du Haut-Commissariat des Nations unies pour les réfugiés (HCR). Elle travaille dans près de 30 pays dans le monde pour soutenir les personnes réfugiées, rapatriées, déplacées à l'intérieur de leur propre pays, leurs communautés d'accueil et les communautés à risque.

Selon le HCR, 68,5 millions de personnes avaient été déplacées de force à la fin de l'année 2017. D'ici la fin 2022, 108,4 millions de personnes ont été déplacées. Il s'agit du chiffre le plus élevé jamais enregistré.

La FLM est confrontée à des environnements complexes et difficiles, tant au niveau mondial que local. Alors que de nouvelles crises surviennent, telles que la guerre en Ukraine, des conflits prolongés continuent d'affecter plusieurs pays, notamment le Cameroun, la République centrafricaine, le Tchad, la Colombie, l'Éthiopie, Haïti, le Myanmar, la Somalie et le Sud-Soudan, la Syrie et le Venezuela, pour n'en citer que quelques-uns. Les conséquences du COVID-19 sur les communautés vulnérables sont très lourdes : les communautés vulnérables du monde entier ont perdu leurs moyens de subsistance, tandis que les restrictions sanitaires ont entravé l'accès humanitaire et l'espace de la société civile dans de nombreux pays. C'est dans ce contexte que la FLM fournit une aide humanitaire directe à environ 3 millions de personnes chaque année. Ces situations complexes nécessitent souvent une réponse triple : l'aide d'urgence, le développement et la paix sont liés à l'aide humanitaire.

La FLM effectue de nouvelles opérations en Ukraine et en Pologne, ainsi qu'en Syrie. Pendant des années, la FLM a répondu aux besoins des réfugiés syriens et réfugiées syriennes dans les pays voisins, en dépit de la guerre qui sévit dans le pays depuis une décennie. En 2019, nous avons modifié notre approche en travaillant avec des partenaires

locaux à l'intérieur du pays. Les partenaires d'exécution confessionnels de la FLM, Caritas Syrie à Alep et le Comité patriarcal de développement d'Ephrem (CPDE) dans la région rurale de Damas, fournissent divers services de qualité, notamment en matière d'alimentation, de protection, de soutien psychosocial et d'éducation. Le Patriarcat grec orthodoxe d'Antioche (PGOA), par l'intermédiaire de son Département des relations œcuméniques et du développement (DROD), et l'Église syriaque orthodoxe, par l'intermédiaire du CPDE, comptent parmi les principaux partenaires de la FLM qui apportent leur soutien. Lorsque des tremblements de terre dévastateurs ont frappé la Turquie et la Syrie en 2023, la FLM a réagi avec ces partenaires confessionnels locaux à Damas et à Alep, en s'appuyant sur le soutien de son réseau mondial d'Églises et d'organisations associées.

La FLM a également renforcé son action d'urgence pour répondre aux besoins émergents dans plusieurs pays. Nous avons étendu notre travail jusqu'en Colombie pour aider les réfugiés vénézuéliens et réfugiées vénézuéliennes. La situation est comparable aux crises des réfugiés congolais et sud-soudanais et réfugiées congolaises et sud-soudanaises qui touchent l'Éthiopie, le Kenya et l'Ouganda. Au Bangladesh, la FLM soutient son ancien programme national RDRS Bangladesh pour faire face à l'afflux massif de réfugiés et réfugiées rohingyas dans le pays. Les interventions d'urgence se poursuivent au Myanmar, en Irak, en Jordanie, en Somalie et au Tchad.

L'ESCALADE DE LA CRISE

La situation au Soudan s'est également détériorée de façon spectaculaire en raison du conflit entre deux factions rivales qui se disputent le pouvoir et qui a éclaté à la mi-avril 2023. À la fin du mois de mai, un million de personnes auraient fui leur foyer. La FLM a réagi à la crise dans les régions soudanaises frontalières du Tchad et du Sud-Soudan et a lancé un appel aux dons pour soutenir ce travail.

Des conflits intercommunautaires récurrents continuent de déstabiliser certaines parties du Sud-Soudan malgré les efforts déployés pour favoriser la paix, 12 ans après l'indépendance du pays par rapport à son voisin du nord, le Soudan. La mobilisation régionale en Afrique de l'Est pour faire face aux mouvements de population du Sud-Soudan s'est poursuivie, en particulier le long de la frontière entre le Sud-Soudan, l'Ouganda et le Kenya. La FLM a ouvert un nouveau bureau à Magwi, dans l'État d'Equatoria oriental, afin d'aider les autorités et les communautés locales à accueillir et à réintégrer les personnes rapatriées d'Ouganda. Sur les 752 000 Sud-Soudanais et Sud-Soudanaises qui ont fui en Ouganda en 2017, la FLM s'est occupée de 350 000 d'entre eux et elles, en leur fournissant de l'eau et des installations sanitaires, des abris, des programmes de soutien aux moyens de subsistance et des services de protection pour les plus vulnérables, comme les enfants non accompagnés et séparés, les personnes âgées, les femmes enceintes et les jeunes mères. En 2022, la FLM accueillait plus d'un demi-million de Sud-Soudanais et Sud-Soudanaises et 200 000 Congolais et Congolaises fuyaient le conflit interne en République démocratique du Congo.

La situation était similaire au Cameroun, où la FLM a fourni des services entre 2016 et 2021 à plus de 200 000 personnes fuyant l'insurrection de Boko Haram au Nigéria et le conflit interne durable en République centrafricaine. La FLM a géré le camp de Minawao pour les réfugiés nigériens et réfugiées nigérianes dans l'extrême nord du pays, où règne une grande insécurité. Elle a travaillé dans plusieurs camps de réfugiés centrafricains et réfugiées centrafricaines dans l'est du Cameroun. La FLM a mis en œuvre plus d'une douzaine de projets dans le pays, notamment l'installation d'infrastructures d'eau et d'assainissement, le soutien à l'éducation formelle des enfants réfugiés, la formation professionnelle, le soutien aux agriculteurs et agricultrices et les activités permettant de générer des revenus. En outre, la FLM a contribué à la programmation de la résilience environnementale et climatique dans cette zone semi-aride en plantant plus de 50 000 arbres, grâce au projet « Making Minawao Green Again » (Revégétaliser Minawao), contribuant au lancement de l'initiative de la ceinture verte du Sahel.

Le programme en Colombie a célébré son 20e anniversaire en 2022. Le mouvement des réfugiés vénézuéliens et des réfugiées vénézuéliennes et des personnes déplacées de part et d'autre de la frontière entre le Venezuela et la Colombie est devenu un thème central du programme en 2019, qui s'appelle depuis lors le programme Colombie-Venezuela de la FLM, reflétant la nature sous-régionale de la crise à laquelle il répond.

La résurgence de la violence au Myanmar en 2017 a contraint plus de 700 000 Rohingyas à fuir vers le Bangladesh. En 2019, la FLM a collaboré avec son ancien programme national RDRS Bangladesh et continue d'aider des dizaines de milliers de personnes qui se sont installées dans le camp de personnes réfugiées de Cox's Bazar. L'intervention, qui bénéficie à la fois aux personnes réfugiées et aux communautés d'accueil, promeut la sécurité alimentaire et la protection de l'environnement, assure l'accès à l'eau et aux kits d'hygiène pour améliorer la qualité de vie, et favorise l'autonomisation économique et civique. En raison de l'escalade de la violence généralisée au Myanmar à la suite du coup d'État militaire de 2021, et les catastrophes naturelles qui ont suivi, la FLM a continué à développer son action humanitaire pour répondre aux besoins croissants de la population dans le pays.

La crise climatique a également augmenté la récurrence des tempêtes tropicales et des sécheresses prolongées. Le centre du Mozambique a été frappé par le cyclone tropical meurtrier Idai en 2019 tandis que les inondations dans la région de Dombé ont causé plus de 600 décès, emporté les maisons, les récoltes et le bétail, et détruit les infrastructures. La FLM a fourni des abris d'urgence, remis en état des pompes à eau et des forages et aidé les communautés touchées à défendre leur droit à la prestation de services auprès des autorités locales.

Dans les régions de Chamelecón et d'El Calan, au nord du Honduras, les inondations provoquées par deux ouragans successifs, Eta et Iota, en 2020, ont détruit des maisons, des ponts, des routes et des récoltes. Le programme national de la FLM et l'Église chrétienne luthérienne du Honduras ont fourni



Un travailleur humanitaire offre des bonbons à un enfant réfugié ukrainien à son arrivée en Hongrie. Photo : FLM/Albin Hillert

des abris aux personnes qui avaient perdu leurs maisons et leurs biens. Le rétablissement est long après de telles catastrophes : « *Les endroits les plus dangereux, près des rivières par exemple, sont ceux où vivent les personnes les plus pauvres, et ce sont donc ces dernières qui sont les plus touchées par les inondations. Les dégâts subis sont immenses et aggravent la pauvreté et les problèmes sociaux existants* », a fait remarquer le pasteur Julio Caballero.

Lorsque le Tchad a connu des inondations sans précédent en 2022, déplaçant des centaines de milliers de personnes et causant d'importants dégâts, la réponse d'urgence de la FLM en matière d'hygiène et d'assainissement s'est concentrée sur N'Djamena et ses environs. Plus récemment, en raison de la guerre civile et de l'épuration ethnique au Soudan, le programme de la FLM au Tchad s'est mobilisé pour aider les

personnes réfugiées fuyant le Darfour et d'autres régions du Soudan. L'environnement est extrêmement rude, avec des températures journalières dépassant largement les 40 degrés. La FLM a fourni de l'eau, des produits d'hygiène, des ressources pédagogiques, des articles ménagers de première nécessité et construit des abris et des installations sanitaires.

Entre 2018 et 2023, l'Éthiopie a été confrontée à de multiples crises : une sécheresse prolongée touchant 24,1 millions de personnes, une lutte d'un an contre des essaims de criquets pèlerins, et un conflit dans la région septentrionale du Tigré qui a basculé dans la violence vers la fin de 2020, faisant plus d'un demi-million de morts et déplaçant plus de 5 millions d'autres personnes. D'autres conflits ethniques se poursuivent dans de nombreuses régions du pays. Dans la seule zone de Bale, où les criquets ont détruit plus

BILAN DE L'IMPACT MONDIAL DE LA GUERRE EN UKRAINE

L'impact de la guerre en Ukraine s'est fait ressentir bien au-delà des frontières de l'Europe. Comme les Églises membres, tous les programmes nationaux de la FLM ont été touchés. Le coût des marchandises a fortement augmenté, en particulier pour les pays enclavés qui dépendent des produits importés. Par exemple, le coût unitaire du traitement d'un enfant souffrant de malnutrition en République centrafricaine a doublé, de même que le coût des céréales ou des semences, d'un sac d'engrais ou de ciment, et du carburant dans de nombreux pays.

La faible disponibilité des ressources, associée à la forte demande et à l'augmentation des

taxes, limite le nombre de personnes pouvant bénéficier d'une aide. Les programmes ont revu leurs budgets, leurs effectifs et leurs besoins essentiels, et certains projets pourraient devoir être restreints ou arrêtés.

La guerre en Ukraine a détourné l'attention mondiale des crises prolongées et de l'augmentation de la pauvreté dans tous les pays où opère la FLM. Il est donc difficile d'obtenir de nouvelles subventions et de maintenir le financement actuel. Compte tenu de l'augmentation spectaculaire des coûts opérationnels, il est essentiel que l'attention du monde se porte à nouveau sur ces pays dès à présent.

de 20 300 hectares de pâturages, de terres agricoles et de forêts, la FLM a aidé 3 000 foyers à retrouver leurs moyens de subsistance en leur fournissant des semences améliorées, de la nourriture pour le bétail et de l'argent liquide. En collaboration avec son Église membre, l'Église évangélique éthiopienne Mekane Yesus, la FLM a transféré de l'argent, fourni de la nourriture, des abris, des articles de secours, de l'eau et construit des installations sanitaires pour des dizaines de milliers de personnes touchées par la guerre. Dans le camp de personnes déplacées de Seba Kare, près de Mekelle, par exemple, la FLM a construit un système d'approvisionnement en eau qui a permis à près de 11 000 personnes déplacées et membres des communautés d'accueil d'avoir accès à l'eau potable.

TRAVAILLER ENSEMBLE POUR FAIRE FACE À L'INVASION DE L'UKRAINE

La FLM a réagi immédiatement à la situation des personnes réfugiées à la suite de l'invasion

russe en Ukraine à la fin du mois de février 2022. En l'espace de dix jours, la FLM a déployé une équipe interdépartementale chargée d'évaluer les aides qu'elle pourrait apporter par l'intermédiaire des Églises membres des pays voisins (Pologne, Slovaquie, Roumanie et Hongrie). L'approche « Une seule FLM » face à une crise d'une telle ampleur était sans précédent. Elle impliquait une étroite coopération entre le Service d'entraide mondiale de la FLM, tous les autres départements et les Églises membres de la région. Du personnel dédié a été affecté à cette crise, privant ainsi d'autres opérations et programmes nationaux de l'attention nécessaire.

Suite à une évaluation impliquant les Églises membres de la région, la FLM a ouvert des programmes nationaux en Pologne et en Ukraine. De plus, la FLM a soutenu les services diaconaux proposés par les Églises membres de la région.

La création d'une fondation distincte en Pologne a permis de distribuer de la nourriture et des produits non alimentaires presque immédiatement des deux côtés de la frontière polono-ukrainienne. En outre, un programme d'aide financière a été mis en place avec le HCR des Nations Unies.

Avec le soutien des membres de l'Église de Suède, la FLM en Pologne a organisé des formations sur le soutien psychosocial communautaire à l'intention d'environ 60 membres du personnel. Des personnes réfugiées, principalement des femmes avec des enfants, ont participé à des séances de traitement des traumatismes, des espaces adaptés aux enfants ont été mis en place, des cours de polonais ont permis une meilleure intégration sociale et une attention particulière a été accordée à l'inclusion des personnes handicapées. La mobilisation a été importante ; les partenaires et les Églises membres de la FLM ont contribué à ce jour à hauteur de plus de 20 millions d'euros pour venir en aide à la population et aux Églises d'Ukraine. Le travail est soutenu par des partenaires humanitaires comme le HCR, des partenaires œcuméniques comme l'Alliance ACT, et des Églises membres et agences associées, comme l'Église

évangélique luthérienne d'Amérique (EELA), l'Église de Suède et d'autres.

Les réfugiés ukrainiens et réfugiées ukrainiennes qui ont fui vers la Pologne et les pays voisins tels que la République tchèque, la Hongrie, la Roumanie et la République slovaque, et plus loin en Estonie bénéficient d'une aide humanitaire et diaconale holistique et coordonnée. En outre, l'Église évangélique luthérienne allemande d'Ukraine et la FLM en Ukraine apportent une aide humanitaire aux personnes touchées par la guerre dans plusieurs régions durement frappées de l'Ukraine.

Après avoir commencé à intervenir dans la région de Tchernihiv, dans le nord de l'Ukraine, où le gouvernement ukrainien a repris le contrôle en juin 2023, la FLM a ouvert un bureau à Kharkiv et a réorienté son travail humanitaire



Construction de maisons dans le camp de personnes réfugiées de Beldangi, Népal. Photo : FLM/Albin Hillert



SAUVER DES VIES À L'HÔPITAL AUGUSTA VICTORIA

L'un des plus grands projets de la FLM est l'hôpital Augusta Victoria (HAV) sur le Mont des Oliviers à Jérusalem-Est. Ce centre d'excellence médicale, à l'usage de 5 millions de Palestiniens et Palestiniennes en Cisjordanie et à Gaza, est devenu le principal centre de référence en matière de cancer. La patientèle de la région atteinte de cancer bénéficie de services complets et intégrés. Les aspects médicaux, mais aussi les besoins sociaux, économiques et de santé mentale, sont pris en compte.

Ce travail s'effectue dans un contexte politique difficile dû à l'occupation israélienne. Les murs construits pour interdire la liberté de mouvement et entraver l'accès à des services tels que la santé, l'éducation, l'eau et l'assainissement sont autant de difficultés auxquelles la FLM est confrontée à Jérusalem et dans ses environs.

Les enfants constituent l'un des groupes les plus importants de patients et patientes recevant un traitement spécialisé contre le cancer à l'HAV. Grâce à son service palliatif pédiatrique récemment rénové, l'hôpital intègre les aspects médicaux, psychologiques et spirituels des soins à la patientèle et propose un service de soutien à la patientèle et à leurs familles.

L'unité mobile de mammographie de l'HAV a élargi son champ d'action. En 2017, l'unité

accueillait environ 9 700 femmes par an et effectuait environ 30 % de l'ensemble des mammographies en Palestine. En 2022, la clinique a participé à la campagne Octobre rose, qui a aidé plus de 2 360 femmes dans 31 localités de Cisjordanie, y compris des femmes issues de communautés urbaines, rurales, réfugiées et bédouines. En octobre 2022, l'HAV a participé aux activités Octobre rose à Gaza pour la première fois.

Une clinique mobile pour diabétiques assure le dépistage des non-diabétiques et la prise en charge globale de la patientèle diabétique, y compris le dépistage des maladies des pieds et de la rétine.

« Grâce à ces dépistages, 206 patients et patientes ont pu éviter une éventuelle amputation et 136 personnes [handicapées] ont également pu bénéficier de dépistages », a déclaré le Dr El Din, responsable du programme de sensibilisation de la communauté à l'HAV.

Le 15 juillet 2022, le président des États-Unis Joe Biden a rendu visite à l'hôpital Augusta Victoria au cours d'un voyage en Israël et dans les territoires palestiniens. Lors de cette première visite d'un président américain en exercice dans la partie orientale de la ville, Joe Biden a annoncé un engagement pluriannuel en faveur du réseau hospitalier de Jérusalem-Est, dont l'HAV fait partie.

Photo : AVH/Arine Rinawi

vers cette ville située sur la ligne de front, à 40 kilomètres seulement de la frontière avec la Fédération de Russie. La FLM a installé cinq points de chauffage dans la ville, grâce auxquels la population pouvait se réchauffer pendant la saison froide, récupérer de l'eau et de l'électricité après la destruction des infrastructures de la ville, et prendre un repas chaud. Désormais, l'aide proposée permet de réparer des maisons endommagées, fournir des biens de première nécessité et apporter un soutien psychosocial et des soins aux personnes traumatisées. Pour soutenir la mobilisation locale, la FLM apporte son aide à une structure de secours locale qui coordonne plus de 300 organisations bénévoles dans l'oblast de Kharkiv.

À l'occasion du premier anniversaire de la guerre, la FLM a publié un document intitulé *Together: LWF responds to the war in Ukraine* (Ensemble : La réaction de la FLM à la guerre en Ukraine) qui présente le travail considérable des Églises membres de la FLM et deux nouveaux programmes nationaux en Pologne et en Ukraine.

FAVORISER DES COMMUNAUTÉS RÉSILIENTES ET AUTONOMES

L'approche de la FLM repose sur les droits pour favoriser des communautés résilientes tout au long des phases d'assistance humanitaire, de relance, de développement et de consolidation de la paix. Ces phases peuvent se chevaucher ou avoir lieu consécutivement. La stratégie du Service d'entraide mondiale prévoit la mise en œuvre de programmes à trois niveaux : individuel (axé sur la situation d'une personne), communautaire (s'appuyant sur la force collective) et institutionnel (plaidant en faveur du changement), visant à renforcer les capacités institutionnelles. Grâce à cette approche stratégique, le travail avec les communautés locales, les Églises membres et les agences associées est au cœur de l'approche de la FLM en matière de

soutien au développement durable, dans trois domaines programmatiques clés : les moyens de subsistance, les services de qualité, et la protection et la cohésion sociale.

MOYENS DE SUBSISTANCE

Encouragé-e-s et guidé-e-s par la Douzième Assemblée, nous favorisons la résilience et l'autonomie économique des individus et des communautés en les aidant à acquérir des compétences, des outils et des réseaux qui leur permettent de vivre et de se remettre des traumatismes.

Grâce à des projets dans le domaine de l'agriculture et de la formation professionnelle, les familles de plusieurs régions ont pu satisfaire leurs besoins de base, envoyer leurs enfants à l'école, accéder aux soins de santé et épargner pour l'avenir. Ce fut le cas en Amérique centrale, en Éthiopie et dans les pays d'Afrique centrale et orientale, où les personnes réfugiées et les communautés d'accueil touchées par le changement climatique dépendent moins de l'aide. Notre travail dans le monde permet d'appliquer différentes approches pour faire face aux défis locaux. Nous encourageons une agriculture plus productive et plus intelligente sur le plan climatique. Nous aidons les artisans et artisanes à se faire une place sur les marchés. Nous donnons aux jeunes les moyens de trouver un emploi grâce à des formations professionnelles et à des cours de préparation à la vie active, ainsi qu'à des stages (y compris au sein du personnel de la FLM). Nous luttons contre l'accaparement des terres et garantissons l'accès à la terre. Nous tirons parti du talent entrepreneurial des femmes en leur facilitant l'accès au crédit et au savoir-faire commercial. En 2022 par exemple, près de 10 000 personnes ont eu accès à de nouvelles sources de revenus, et plus de 17 000 personnes ont pu augmenter leurs revenus grâce à l'intervention de la FLM, tandis que près de 3 300 femmes ont pu bénéficier de prêts et de solutions d'épargne.

Dans l'État de Kayin, au sud-est du Myanmar, la FLM a formé des agriculteurs et agricultrices

à de nouvelles techniques de plantation qui produisent de meilleurs rendements. Les nouvelles techniques utilisent également des méthodes biologiques, qui permettent aux agriculteurs et agricultrices de rompre le cycle sans fin de l'endettement résultant de l'achat de produits chimiques agricoles. Ce processus permet également de réduire les émissions de méthane. Les groupes d'autosuffisance du programme permettent aux agriculteurs et agricultrices de jouer un rôle plus actif. Parallèlement, un forum en ligne a été mis en place pour favoriser la création de réseaux entre pairs pour les agriculteurs et agricultrices.

Au Burundi, la FLM soutient les personnes rapatriées qui ont fui vers la Tanzanie à cause de la violence dans leur pays d'origine. Après des années de vie en tant que personnes réfugiées, nombre d'entre eux et elles sont retourné-e-s dans des régions appauvries. Les communautés d'accueil ne peuvent pas répondre aux besoins de ces personnes ni les intégrer localement. Le soutien de la FLM consiste notamment à défendre les ménages matriarcaux afin qu'ils puissent bénéficier des parcelles de terre à cultiver. La communauté d'accueil et les personnes rapatriées reçoivent des semences, des outils de base et une formation agricole. En outre, un système de bons alimentaires d'urgence permet aux personnes rapatriées d'avoir suffisamment à manger jusqu'à leur première récolte.

Lors de sa visite au Népal en 2018, le secrétaire général Junge a rencontré des membres de communautés locales soutenues par la FLM à la suite de l'impact dévastateur du tremblement de terre de 2015. « La FLM

« Nous nous appuyerons sur l'expérience et les connaissances de base pour exposer les questions et les réalités locales en matière de droits de la personne sur la scène mondiale. »

— *Stratégie du Service d'entraide mondiale de la FLM 2019-2024*

va là où personne d'autre ne va et la FLM aide des individus que d'autres n'aident pas », a-t-il déclaré après avoir rencontré des familles dans le district de Kavre, où plus de 380 foyers ont reçu de l'aide pour retrouver leurs moyens de subsistance et habiter dans des logements sûrs.

En Irak, la FLM s'est associée à l'initiative PROSPECTS, qui réunit l'Organisation internationale du travail (OIT), le Haut Commissariat des Nations unies pour les réfugiés (HCR) et le Fonds des Nations unies pour l'enfance (UNICEF), ainsi que la Banque mondiale et la Société financière internationale. Le programme offre des opportunités de travail aux femmes et aux hommes dans les camps de personnes réfugiées ou déplacées, ainsi qu'à leurs communautés d'accueil qui doivent faire face à des défis économiques dans des régions qui ont été transformées par d'importants mouvements de population. Une formation commerciale et des prêts sont également disponibles pour créer ou développer des entreprises.

SERVICES DE QUALITÉ

Lorsque les acteurs nationaux et les autorités locales ne sont pas en mesure de fournir les services de base, la FLM intervient pour soutenir les communautés dans le besoin. Nous assurons l'accès à des services de qualité tels que l'eau potable, l'assainissement et l'hygiène, la santé et la nutrition, l'éducation, l'énergie, le logement et les articles ménagers essentiels. Dans de nombreux pays où nous travaillons, les services de base ne sont pas prioritaires ou les structures locales sont incapables de les fournir. Notre expertise dans ces secteurs a été reconnue par nos partenaires.

Le contexte sécuritaire, social, politique et économique d'Haïti est critique depuis plusieurs années et ne cesse de se dégrader. La criminalité urbaine, les enlèvements fréquents, les viols, les troubles civils et l'inflation exponentielle ont érodé le tissu social. Grâce à sa proximité avec les communautés et les partenaires locaux et au fait qu'elle travaille dans

PRÉOCCUPATIONS LIÉES À L'ÉDUCATION DES ENFANTS

En Haïti, la FLM soutient plusieurs écoles dans des zones rurales avec des infrastructures d'eau et d'assainissement. Ces écoles offrent une stabilité qui fait souvent défaut aux enfants.

« À la maison, les enfants subissent du stress, voire de la violence. La plupart d'entre eux ont vu un membre de leur famille tué ou kidnappé. Ils perdent leurs amis et amies car beaucoup d'entre eux et elles quittent le pays », explique Naomie Beaujour, responsable du programme à la FLM. En raison de l'insécurité sociale, les activités culturelles telles que le cinéma, les théâtres ou les clubs de jeunes font défaut.

Ces aides sont utiles dans les campagnes. En revanche, en ville, l'école n'est plus sûre. En janvier 2023, des élèves ont manifesté à Port-au-Prince après qu'un enseignant et six élèves ont été enlevés par un gang. De nombreux parents ont peur de laisser leurs enfants se promener seuls dans la rue, et ils et elles n'ont pas les moyens de payer les tickets de bus.

« L'éducation, c'est l'espoir, et c'est la chose la plus importante que nous puissions donner aux enfants. Comment peuvent-ils grandir s'ils ne vont pas à l'école ? » demande Mme Beaujour.

Au Népal, la FLM aide les communautés touchées par la discrimination fondée sur la caste et la violation systématique des droits, telles que les Dalits, les Haliyas libéré-e-s (anciens travailleurs asservis et anciennes travailleuses asservies), les communautés Santhal et Musahar. La FLM a dispensé une formation sur les questions juridiques, les droits de la personne et le développement du leadership afin que les femmes dirigeantes soient autonomes. Dans l'approche des droits de la personne, les détenteurs d'obligations désignent principalement les gouvernements et autres institutions, ainsi que les individus responsables de la protection, du respect, de la promotion et de la réalisation des droits de la personne et de la garantie du respect de ces droits. Grâce à ses partenaires, la FLM a permis aux organisations locales de fournir des preuves et d'organiser des

actions de plaidoyer pour revendiquer leurs droits et demander des comptes aux responsables. Les actions menées par les communautés ont permis aux responsables locaux de prendre des mesures positives, telles que l'allocation de ressources importantes pour la construction d'abris sûrs pour 110 foyers, d'un centre de santé communautaire et de bâtiments communautaires polyvalents pour les Santhals.

Après avoir échappé à la guerre civile au Sud-Soudan, les jeunes personnes réfugiées du nord de l'Ouganda ont connu la mort, la violence et la perte. Leur traumatisme a un impact sur leur vie dans le camp et sur leurs perspectives d'avenir. La FLM a lancé un projet pilote de retraites visant à favoriser la santé mentale qui regroupe dix groupes d'adolescents et adolescentes dans les camps de personnes réfugiées de Palorinya, Adjumani, Lamwo et Kyangwali en 2020. Le programme mêle des activités récréatives, des exercices thérapeutiques et des compétences de vie, une formation à la résolution des conflits, des exercices de relaxation et diverses activités sportives et artistiques. « Soutenir les enfants et les jeunes affecté-e-s par les conflits et les traumatismes et les inciter à réfléchir sur leurs expériences de vie est une étape importante vers la guérison, le bien-être émotionnel et la formation d'individus et de communautés résilients, pacifiques et productifs », a déclaré Patrick Kyeyune Kafuuma, responsable psychosocial du programme de la FLM en Ouganda.

Au camp de personnes réfugiées de Kakuma, dans le nord du Kenya, où vivent des personnes fuyant les conflits récurrents en Érythrée, en RDC, en Somalie et au Sud-Soudan, le travail de la FLM consiste à encourager les jeunes talents et à promouvoir la diversité culturelle. Grâce au festival annuel Kakuma Got Talent (Kakuma a un incroyable talent), les jeunes du camp et de la colonie voisine de Kalobeyi peuvent montrer leurs divers talents en matière de musique, de danse et de théâtre, et s'inspirer mutuellement de l'espoir et des possibilités de croissance. Les équipes de football de la Kakuma Premier League permettent aux jeunes hommes et femmes de développer leurs talents dans les arts et les sports et parfois même de s'assurer une nouvelle vie en dehors du camp.



En avril 2022, la secrétaire générale de la FLM, Mme Burghardt, a rendu visite au programme de l'Entraide mondiale en Ouganda. C'était la première fois qu'elle se rendait dans un programme national depuis sa prise de fonctions et elle a eu l'occasion de faire le point sur des décennies de travail de la FLM avec les personnes réfugiées et les communautés d'accueil. L'opération en Ouganda est le programme le plus important en termes de nombre de personnes desservies, estimé à plus de 700 000 (dont plus d'un demi-million de personnes réfugiées du Sud-Soudan dans le nord) et environ 200 000 réfugiés congolais et réfugiées congolaises de la République démocratique du Congo (RDC) dans l'ouest. Photo : FLM/Albin Hillert

un bureau commun avec Norwegian Church Aid (NCA) et l'agence de secours protestante allemande Diakonie Katastrophenhilfe (DKH), la FLM a pu continuer à travailler. Elle a notamment remplacé des pompes manuelles par des pompes à eau solaires, ce qui a permis de fournir de l'eau à plus de 2 000 familles dans la commune de Jérémie, et de réhabiliter des systèmes d'approvisionnement en eau desservant cinq autres communautés dans la ville de Leon. Les maisons construites avec le soutien de la FLM qui ont résisté au tremblement de terre de 2010 et à l'ouragan en

2016 ont également résisté au tremblement de terre de 2021, et d'autres ont été construites afin de résister à des catastrophes ultérieures. L'École Lespwa (mot créole qui signifie « École de l'espoir »), une nouvelle initiative de la FLM visant à transformer les latrines à compost en toilettes à chasse d'eau disposera d'un environnement plus hygiénique pour les 320 élèves des communautés environnantes. Baptisé « École verte », le projet permettra à l'école de disposer de 400 litres d'eau potable par jour, ce qui permettra de fournir de l'eau potable gratuitement et même de cuisiner des

repas pour les enfants, qui marchent jusqu'à deux heures pour se rendre à l'école.

La FLM assure l'éducation dans les camps de réfugiés kenyans et réfugiées kenyanes de Kakuma et de Dadaab, où environ 100 000 enfants sont scolarisés dans des écoles gérées par la FLM. Inclure tous les enfants est un objectif clé de la FLM qui garantit également que les enfants handicapés bénéficient d'apprentissages améliorés, équitables et inclusifs, mais aussi de services de protection de l'enfance renforcés. Les parents, les tuteurs et tutrices, la direction de l'école, les élèves et les autres partenaires de l'éducation cherchent des solutions pour surmonter les défis auxquels ces enfants sont confrontés chaque jour. En outre, la FLM sensibilise la communauté aux droits et aux capacités des enfants ayant des besoins particuliers. La FLM forme également du personnel enseignant et soutient les élèves grâce à des conseils psychosociaux et des subventions financières. Pendant le confinement imposé par le COVID-19, la FLM s'est associée à une station de radio locale près du camp de personnes réfugiées de Kakuma pour proposer des cours à distance et a acheté des radios pour les filles et les élèves vulnérables afin de s'assurer que les enfants puissent toujours avoir accès à l'école à distance.

Les écoles gérées par la FLM et les espaces d'apprentissage temporaires ont accueilli plus de 300 000 enfants au Kenya, au Myanmar et au Sud-Soudan. En Jordanie, la FLM a rénové plus de 100 écoles et formé du personnel enseignant dans plus de 175 écoles afin de garantir des environnements d'apprentissage inclusifs pour tout le monde, y compris les enfants syriens, irakiens et d'autres réfugiés.

PROTECTION ET COHÉSION SOCIALE

Les personnes que nous aidons sont parmi les plus vulnérables. Pour nombre d'entre elles, la vie telle qu'elles la connaissaient a été bouleversée par un conflit ou une catastrophe naturelle. Les habitudes et les structures ont disparu ou ne sont plus disponibles. Les rôles ont changé. D'autres appartiennent à des

communautés marginalisées, ayant moins accès aux services de base. Ces situations affectent souvent de manière disproportionnée des groupes déjà vulnérables tels que les enfants, les femmes et les filles, les personnes âgées, les personnes handicapées et les minorités ethniques. Ces groupes sont particulièrement exposés aux risques d'exploitation et d'abus. C'est pourquoi notre travail dans le monde entier vise intrinsèquement à protéger et à favoriser la cohésion sociale. Notre approche inclut et promeut le rôle des responsables traditionnels et des communautés religieuses afin de garantir la durabilité et l'acceptation des mécanismes de protection. Nous travaillons en partenariat avec les communautés, les organisations locales et les autorités afin de sensibiliser aux besoins des populations et de protéger les personnes les plus exposées. Nous croyons en la force de la communauté et travaillons, dans la mesure du possible, avec les structures existantes pour promouvoir ces capacités.

En 2022, le Service d'entraide mondiale de la FLM a élaboré deux directives pratiques : une directive et une boîte à outils sur la protection des enfants, ainsi qu'une directive et une boîte à outils sur la sécurisation des enfants, dans le cadre de son engagement visant à renforcer les capacités des programmes nationaux pour mettre fin à toutes les formes de violence à l'encontre des enfants. Plus de 100 membres du personnel des programmes nationaux de la FLM ont participé à une série de neuf ateliers pour connaître les directives et les outils, y compris une plateforme dédiée à la politique de tolérance zéro de la FLM à l'égard de la violence, de l'exploitation et de l'abus des enfants.

APPROCHE FONDÉE SUR LES DROITS « DU LOCAL À L'INTERNATIONAL »

La FLM applique une approche fondée sur les droits dans son travail au niveau communautaire. Elle fait entendre la voix des communautés locales au niveau mondial et applique les résultats du plaidoyer mondial sur le terrain. L'approche fondée sur les droits

s'applique à toutes les phases de notre travail, de l'humanitaire au développement, dans les trois domaines prioritaires, afin d'aider les communautés locales à défendre leurs droits et à y accéder.

La perspective de l'approche fondée sur les droits de la personne dans l'aide humanitaire reconnaît que la promotion de la paix par le biais des droits de la personne doit débiter pendant les situations d'urgence et ne devrait pas être uniquement abordée pendant la seule phase de développement. Il s'agit donc de renforcer la capacité des organisations et des détenteurs d'obligation de la société civile locaux et nationaux en tant qu'acteurs clés de la construction de sociétés fortes et de la promotion du droit international humanitaire dans les situations de conflit.

En 2018 et 2021, la FLM a renouvelé son portefeuille de projets fondés sur les droits, en particulier dans l'Est et la Corne de l'Afrique, en Angola, au Tchad, au Mozambique et au Myanmar, et a commencé à s'engager dans de nouveaux pays comme le Burundi et la Jordanie, en mettant l'accent sur les droits

des femmes. La FLM s'efforce de défendre les droits des personnes réfugiées et déplacées, les droits des communautés marginalisées, ainsi que les droits des femmes et des enfants.

Au Tchad, la FLM et ses partenaires ont demandé aux principaux responsables nationaux d'adopter la loi sur l'asile. Un atelier de consultation nationale a été organisé pour partager les recommandations des personnes réfugiées et rapatriées et des citoyens nationaux et citoyennes nationales. L'adoption de la loi sur l'asile par le Parlement en décembre 2020 est une étape importante en faveur de la protection des droits humains des personnes réfugiées et un accomplissement après un vaste plaidoyer de la société civile au cours des dernières années. La FLM et ses partenaires cherchent désormais à diffuser cette nouvelle loi et suivre sa mise en œuvre sur le terrain.

En Angola, la FLM a travaillé avec les communautés pour qu'elles puissent garantir leur accès à la terre et protéger leurs moyens de subsistance. Les comités de développement communautaire en Angola

DÉFENSEURS DE L'ÉGALITÉ SALARIALE

Daw Moe vit dans un village rural de l'État de Kayin, au Myanmar, où sa famille de quatre personnes, dont deux enfants en bas âge, dépendait du petit revenu mensuel de son mari, qui s'élevait à 100 euros.

Grâce à la formation pour comprendre l'approche fondée sur les droits, Moe a acquis des compétences en matière de leadership et de gestion de petites entreprises, et a approfondi ses connaissances sur les droits des femmes. La famille élève désormais des chèvres, des porcs et des poulets, et possède une culture de graines de sésame intelligente sur le plan climatique, qui lui a rapporté 1 250 euros.

Les connaissances et l'expérience acquises grâce à la FLM ont aidé Moe à gagner la

confiance et l'admiration de ses pairs. Elle est désormais bénévole pour l'éducation dans son village, où elle sensibilise à l'égalité des sexes et au développement communautaire. Activement impliquée dans le Comité de développement du village, elle a gravi les échelons, passant de comptable à vice-présidente. Sa confiance en elle s'est également accrue, puisqu'elle dirige des événements communautaires et représente le village lors de réunions avec les autorités.

« Nous avons beaucoup appris en tant que femmes [...] Je me sens beaucoup plus sûre de moi maintenant. Dans mon village, nous récoltons du riz et les hommes étaient toujours mieux payés que les femmes alors qu'ils effectuaient le même travail. En 2019, les femmes ont réussi à porter cette inégalité sur le devant de la scène et ont plaidé en faveur de l'égalité salariale. Aujourd'hui, les femmes et les hommes sont payé-e-s de la même manière. »

sont désormais reconnus par les autorités comme des commissions municipales des droits de la personne. Leurs rapports sont donc transmis aux ministères de la capitale. En conséquence, le gouvernement a pu prendre des mesures pour répondre aux revendications des communautés, et ainsi organiser des campagnes d'enregistrement des actes d'état civil dans la province de Moxico.

En Colombie, la FLM a soutenu les Gardiens de l'Atrato, composés de membres de sept organisations autochtones et afro-colombiennes, qui ont pour mission de protéger et de défendre la rivière Atrato dans le département de Choco. Les communautés vivant le long de l'Atrato ont été affectées par des décennies de conflits, de déplacements, ainsi que par la destruction continue de leur environnement et de leurs moyens de subsistance traditionnels, en raison de l'exploitation minière illégale de la rivière. Les gardiens de l'Atrato ainsi que les organisations autochtones et afro-colombiennes locales ont engagé une bataille juridique pour protéger leur environnement et leur droit à des moyens de subsistance durables et dignes.

La FLM en Colombie a célébré son 20^e anniversaire en 2022, coïncidant avec la Journée internationale de la paix. Voici le témoignage du service dédié à l'accompagnement des populations qui tentent de reconstruire leur vie après des décennies de conflit armé et ses conséquences.

« Notre engagement en faveur de la paix repose sur le respect des communautés les plus pauvres du pays et les plus touchées par le conflit interne et la collaboration avec celles-ci. Nous nous rendons directement dans les endroits les plus reculés et nous instaurons un climat de confiance pour travailler main dans la main avec les organisations partenaires locales. » (Adriana Franco Chitanana, ancienne représentante de la FLM pour la Colombie et le Venezuela)

L'ÉDUCATION ET LA FORMATION PROFESSIONNELLE AU SERVICE DE L'AUTONOMISATION DES FEMMES

La justice de genre est l'une des valeurs et des principes fondamentaux du travail de la FLM. Depuis la dernière Assemblée, nous avons continué à analyser la façon dont les systèmes et les outils développés garantissent des environnements de travail inclusifs et égaux et améliorent la capacité de programmation et de plaidoyer sur le genre. Les programmes nationaux au Népal et au Guatemala ont adapté la politique de la FLM en matière de justice pour les femmes à leurs propres politiques afin de prendre en compte le contexte local. Le travail au Myanmar, au Kenya et en Somalie, entre autres, est guidé par des plans d'action spécifiques qui reposent sur le document de politique générale de la FLM.

Au Mozambique, la FLM travaille avec ses partenaires locaux pour faire progresser les droits des filles et des femmes, notamment en matière d'éducation et de protection contre les mariages précoces. Dans les districts de Buzi et de Chibabava, dans la province de Sofala, 10 filles ont bénéficié de matériel scolaire et de bourses pour éviter qu'elles n'abandonnent l'école. Des manuels sur une nouvelle loi pénalisant le mariage des enfants ont également été distribués dans 23 écoles en 2020. En outre, 312 femmes savent désormais lire et écrire, grâce aux cours d'alphabétisation organisés dans le cadre du programme de la FLM. Les centres d'éducation pour adultes ou les groupes de filles ont joué un rôle clé dans la sensibilisation aux droits des filles, de même que les émissions de radio, qui ont abordé des sujets tels que la violence basée sur le genre pendant la période du COVID-19.

Plusieurs programmes nationaux, notamment au Burundi, au Myanmar et en Palestine, mettent en œuvre des projets visant à donner aux femmes les moyens de revendiquer leurs droits socio-économiques. En 2019, en Palestine, la FLM, avec le soutien de son partenaire le Secours mondial luthérien canadien, a lancé une nouvelle initiative appelée GRIT (Gender-Responsive and Inclusive Technical and Vocational Education and Training / Enseignement et formation techniques et professionnels tenant compte de l'égalité entre les hommes et les femmes et favorisant l'inclusion) dans les territoires palestiniens, où le chômage est l'une des principales causes de la pauvreté et où les femmes ont moins de possibilités que les hommes de trouver du travail. GRIT permet aux femmes d'accéder à une formation adaptée à leurs besoins, à leurs intérêts et aux exigences du marché. Cette initiative « ouvrira de nouvelles portes à ces femmes, leur procurant une plus grande liberté économique et une plus grande confiance au sein de leurs familles et de leurs communautés », a déclaré Suhad Kasbari, responsable du projet GRIT de la FLM.

Depuis la dernière Assemblée, divers événements visant à renforcer les capacités ont été organisés dans les pays. En octobre 2021, la FLM a lancé le cours en ligne de programmation sur le genre sur la plateforme de formation FABO. En juin 2023, plus de 350 membres du personnel des programmes nationaux de la FLM avaient suivi ce cours. En juillet 2023, nous avons finalisé une *boîte à outils sur la justice de genre* qui fournira aux programmes nationaux et aux Églises membres les outils nécessaires pour mettre en œuvre la *politique de justice de genre de la FLM*.

RENFORCER L'ACTION POUR LA JUSTICE

Dans sa stratégie globale, la FLM souligne l'importance de la défense des droits de la personne et s'engage à tirer parti de sa capacité unique à faire passer les idées « du local à l'international ». Elle a fait preuve de créativité et d'engagement dans son plaidoyer

en faveur du nombre croissant de personnes vulnérables victimes de violations des droits de la personne, notamment en raison de la violence et de la pauvreté.

Au niveau national, les Églises membres participent aux réseaux de la société civile, à la collaboration interconfessionnelle et aux activités de plaidoyer qui obligent les gouvernements à rendre des comptes aux citoyens et citoyennes. Dans les pays qui bénéficient des aides du Service d'entraide mondiale, le programme national ou d'urgence de la FLM soutient la mise en œuvre sur le terrain.

DÉFENDRE LES DROITS DE LA PERSONNE

L'accréditation de la FLM auprès des Nations unies facilite l'engagement stratégique auprès d'organes tels que le Conseil des droits de l'homme (CDH) et son mécanisme d'examen périodique universel (EPU), qui oblige les gouvernements à rendre compte de l'amélioration de la situation des droits de la personne sur le terrain. Les Églises membres et les communautés aidées par les programmes nationaux peuvent participer aux processus de l'ONU en partageant les préoccupations de leurs contextes. Ce lien avec les communautés locales et les bureaux de l'ONU à Genève, New York, Nairobi et Bonn permet à la FLM de faire entendre la voix de ceux et celles qui sont rarement entendus sur la scène internationale.

En 2018, la FLM a organisé un atelier de renforcement des capacités de l'EPU pour les organisations de la société civile (OSC) à Luanda, en Angola, sur les droits fonciers et la manière de recueillir des données sur les droits de la personne. Les participants et participantes ont été initiés aux mécanismes des droits de la personne de l'ONU et à la méthodologie « du local à l'international au local » de la FLM, qui met en avant l'autonomisation des populations et des communautés locales en tant qu'acteurs clés dans la détermination de leur propre avenir. Les Églises membres du Guatemala, d'Islande, d'Indonésie, d'Italie, de Namibie, du Nigeria, du Pérou, de Sierra Leone, du Sud-Soudan,

de Tanzanie et du Zimbabwe, entre autres, ont soumis des rapports sur la manière dont leurs gouvernements respectifs ont mis en œuvre les recommandations de l'EPU au cours des six dernières années.

La FLM a également soutenu des OSC dans le cadre de son programme national au Népal et au Mozambique afin qu'elles recueillent des informations et soumettent des rapports au Conseil des droits de l'homme en 2020. Cet accompagnement s'est poursuivi pendant les confinements imposés par le COVID-19. Les organisations ont pu présenter leurs conclusions et faire pression sur les missions diplomatiques par le biais de processus en ligne.

Dans le cadre de son travail de plaidoyer en faveur des personnes réfugiées, la FLM participe au Pacte mondial sur les réfugiés, une série de réunions de l'ONU visant à

renforcer la mobilisation internationale face aux grands mouvements de personnes réfugiées et aux situations prolongées. En juin 2018, Rose Nathike, une jeune athlète olympique sud-soudanaise du 800 mètres vivant dans le camp de personnes réfugiées de Kakuma, au Kenya, a prononcé un discours lors de la consultation au nom de la FLM et du Conseil international des associations de bénévoles. Elle a déclaré : « Lorsque nos voix seront entendues et que nos priorités seront prises en compte dans les processus d'élaboration des politiques mondiales, les personnes réfugiées s'épanouiront et contribueront au développement social et économique de leurs pays d'accueil, comme nous le constatons déjà dans certains endroits. »

Les parents palestiniens ayant des enfants malades ont pu faire part de leurs préoccupations lors de la 43^e session du



Rose Nathike Lokonyen, réfugiée du Sud-Soudan, lors de la consultation sur le Pacte mondial pour les réfugiés à Genève. Photo : FLM/ Peter Kenny



Table-ronde lors de la Commission des Nations unies sur le statut des femmes, New York, 2023. Photo : Roy Anthony Morrison

Conseil des droits de l'homme en 2020. Lors d'un événement parallèle organisé par la FLM, les parents palestiniens ont expliqué les défis auxquels ils et elles sont confronté-e-s lorsqu'ils et elles tentent d'obtenir des autorisations de voyage de la part des services de sécurité israéliens afin de faire soigner leurs enfants à l'hôpital AV à Jérusalem-Est. Les intervenants et intervenantes ont appelé la communauté internationale à veiller à ce que tous les enfants palestiniens soient soignés sans délai ni restriction de voyage, et à ce que tous les enfants envoyés pour un traitement médical en dehors de Gaza soient accompagnés d'au moins un parent.

Au cours de la même session, la FLM a exprimé la nécessité d'un rapporteur spécial sur le changement climatique et sur les droits de la personne, y compris les droits des femmes, des enfants, des groupes minoritaires

et des personnes réfugiées, en Angola. La FLM s'est également prononcée contre la violence basée sur le genre.

RENFORCER LE PLAIDOYER POUR LA JUSTICE DE GENRE

Près de 60 délégués et déléguées d'organisations confessionnelles du monde entier se sont réuni-e-s en ligne en septembre 2021 pour la formation annuelle sur le plaidoyer en faveur des droits des femmes, axée sur la mise en réseau et la collaboration aux niveaux local et régional. Parmi les sujets abordés figuraient la manière de concevoir et d'organiser la formation aux niveaux régional et national, les outils nécessaires pour le plaidoyer en faveur de la justice de genre, la manière de rendre compte des droits de la

personne dans différents contextes et le rôle des organisations confessionnelles dans le plaidoyer en faveur de la justice de genre. La FLM est l'une des sept organisations partenaires de ce projet commun depuis 2015. À ce jour, plus de 270 femmes et hommes, dont plusieurs représentants et représentantes des Églises membres de la FLM et des programmes nationaux, ont participé à la formation.

Le travail s'est poursuivi en 2023 lorsqu'une délégation de 32 membres de la FLM a participé à des discussions en ligne et en personne lors de la 67^e Commission de la condition de la femme des Nations Unies à New York. L'accent a été mis sur l'utilisation de la technologie pour œuvrer en faveur de la justice de genre dans les contextes local et mondial. L'une des participantes, Laura Chacón Gonzales, coordinatrice de la communication et du plaidoyer pour la FLM en Colombie, a fait remarquer que la violence numérique « n'est pas un phénomène isolé, mais fait partie d'un contexte social de discrimination de genre et de violence systémique ». Elle a déclaré que les femmes qui défendent les droits de la personne sont régulièrement ciblées en ligne par des personnes qui cherchent à les faire taire et à intimider celles qu'elles cherchent à protéger.

Lors de la 53^e session du CDH en juin, la FLM a axé son plaidoyer sur quatre domaines principaux : la justice de genre et les droits des femmes et des filles, et en particulier la lutte contre la violence basée sur le genre ; les droits humains dans le contexte du changement climatique ; et l'évaluation de la performance de l'Argentine, du Guatemala et du Pérou en matière de droits humains dans le cadre du mécanisme de l'EPU. En outre, la FLM, en collaboration avec des acteurs confessionnels et de la société civile, a défendu les droits des Dalits lors d'un événement organisé conjointement avec le Réseau international de solidarité avec les Dalits. Lors de cette session du Conseil des droits de l'homme, la FLM a fait partie d'un réseau mondial d'acteurs de la société civile appelant à mettre en place un nouveau mécanisme pour surveiller et traiter les cas de décès, de disparition et de violation des droits de la personne des demandeurs

et demandeuses d'asile, des migrants et migrantes et des personnes réfugiées aux frontières internationales.

Chaque année, les Églises du monde entier sont invitées à prendre part à des activités qui promeuvent la campagne des Nations Unies « 16 jours d'activisme contre la violence basée sur le genre ». Le thème de 2020 « Financer, répondre, prévenir, collecter » a mis en lumière le besoin urgent d'investir dans des initiatives de prévention et de mobilisation plus efficaces. La campagne de la FLM a proposé du matériel en ligne pour les études bibliques et le culte, ainsi que du matériel de visibilité pour favoriser la justice de genre.

PRINCIPALES INITIATIVES EN MATIÈRE DE JUSTICE CLIMATIQUE

Le leadership des jeunes sur le changement climatique est essentiel aux niveaux local, régional et mondial lorsqu'il s'agit de questions liées à la crise climatique.

Outre le plaidoyer au CDH, la délégation de la FLM à la Conférence annuelle des parties (COP) à la Convention-cadre des Nations unies sur les changements climatiques (CCNUCC) est principalement composée de jeunes représentant toutes les régions de la FLM. Lors de la 23^e COP à Bonn, en Allemagne, en 2017, dix jeunes luthériens et luthériennes du monde entier ont rejoint le Conseil œcuménique des Églises et l'Alliance ACT pour lancer un appel à l'action afin de protéger les personnes les plus vulnérables. Les militants et militantes pour le climat présent-e-s à la COP 24 à Katowice, en Pologne, en 2018, venaient des Églises membres de la FLM d'Argentine, d'Allemagne, d'Islande, d'Indonésie, de Pologne, d'Afrique du Sud et des États-Unis.

Lors de la COP 25 à Madrid, en Espagne, en 2019, les jeunes de la FLM ont rejoint des partenaires œcuméniques pour déclarer que « la création n'est pas à vendre » et illustrer le déséquilibre du financement des efforts mondiaux pour lutter contre le changement climatique, où très peu de fonds sont consacrés à réparer les pertes et



Manifestation lors de la COP26 à Glasgow, Royaume-Uni, en 2021. Photo : FLM/Albin Hillert

les dommages. Pour la COP 26 à Glasgow, au Royaume-Uni, la FLM a envoyé sa plus grande délégation, 32 jeunes luthériens et luthériennes participant essentiellement en ligne en raison des restrictions imposées par le COVID. En 2022, les jeunes de la FLM ont continué à se concentrer sur la justice climatique et ont participé à la COP 27 en Égypte.

La FLM collabore avec d'autres acteurs mondiaux pour défendre la contribution de la religion au développement durable. En 2018, le secrétaire général Junge a animé une table ronde avec des représentants et représentantes de gouvernements, de l'ONU et d'organisations confessionnelles, lors d'un événement organisé par le ministère danois des Affaires étrangères dans le cadre de l'assemblée générale du Partenariat international sur la religion et le développement

durable à Copenhague. La discussion a porté sur l'optimisation de la contribution et de l'impact des religions sur la question du développement durable. Lors de la Journée mondiale des réfugiés en 2022, la FLM s'est associée à Islamic Relief Worldwide et à l'organisation humanitaire juive SAIJ pour co-organiser une conférence internationale sur le thème « Accueillir l'étranger, façonner l'avenir » pour aider les personnes réfugiées.

Au plus fort de la pandémie de COVID-19, la FLM, en collaboration avec d'autres organisations confessionnelles, a intensifié ses activités de plaidoyer en faveur de l'accès aux vaccins pour les personnes les plus vulnérables dans les pays à faible revenu et de l'allègement de la dette internationale. En 2020, la FLM s'est associée aux organisations œcuméniques partenaires de la Nouvelle Architecture Économique et Financière Internationale

(NAEFI) pour exhorter le forum du G20, qui regroupe les plus grandes économies du monde, à alléger la dette des pays qui luttent contre la pandémie. Cette année, la FLM a travaillé en étroite collaboration avec le HCR, puis avec le Fonds des Nations Unies pour l'enfance (UNICEF), afin de mettre l'accent sur la collaboration entre les différentes parties prenantes dans des contextes politiques complexes, lorsqu'il s'agit de protéger les personnes réfugiées, y compris les enfants. En 2021, le plaidoyer COVID-19 avec les partenaires œcuméniques et de la société civile s'est concentré sur la protection des communautés les plus vulnérables et sur l'équité vaccinale.

FAIRE PREUVE DE SOLIDARITÉ ET APPELER À LA JUSTICE

La FLM exprime sa solidarité par des prières, des déclarations et d'autres formes d'accompagnement lorsque des catastrophes naturelles ou causées par l'homme affectent les Églises membres et les pays dans lesquels elles offrent leur témoignage. Quelques exemples sont disponibles ci-dessous.

À la suite des attentats perpétrés au Marché de Noël de Strasbourg, en France, le 12 décembre 2018, la FLM a publié une déclaration condamnant les « actes de violence insensés » et déclarant que la communion était solidaire des Strasbourgeois et Strasbourgeoises. À la suite des fusillades de masse dans deux mosquées de Christchurch, en Nouvelle-Zélande, en mars 2019, la FLM a exprimé sa préoccupation dans une lettre du secrétaire général à l'Église luthérienne d'Australie et à l'Église luthérienne de Nouvelle-Zélande. « Les lieux de culte et de prière devraient être des espaces sûrs, où les fidèles peuvent ressentir de l'espoir et non de la peur », a déclaré le secrétaire général Junge, qui a exhorté les adeptes de différentes religions à se réunir pour œuvrer en faveur de la paix, de la justice et du respect de la vie humaine. Un mois plus tard, la FLM a adressé un message de compassion aux personnes touchées par les attentats perpétrés contre des lieux de culte et des hôtels chrétiens au Sri Lanka le dimanche de Pâques, qui ont fait plus de 350 morts et des centaines de personnes blessées. Le président et le secrétaire général de la FLM ont publié une déclaration commune à la suite de ces attentats, exprimant la solidarité de la communion avec toutes les personnes touchées.

PROJETS SUR LE CLIMAT

De 2019 à 2022, la FLM a soutenu plus de 50 petits projets de justice climatique menés par des jeunes dans ses Églises membres.

Des jeunes de l'Église évangélique luthérienne du Kenya se sont associés à un club de fitness local dans la ville côtière de Mombasa pour « sensibiliser au changement climatique ». L'événement a pris la forme d'un duathlon climatique, combinant un tour à vélo et un nettoyage des plages. Le nettoyage des plages a permis de diffuser le message de l'Assemblée des Nations unies pour l'environnement (ANUE) concernant la pollution plastique dans les océans. Lors de la dernière session, qui s'est déroulée à Nairobi, au Kenya, une résolution historique visant à mettre fin à la pollution plastique et à

conclure un accord international contraignant d'ici 2024 a été adoptée.

En Afrique du Sud, les élèves de l'école Hermannsburg ont créé et géré des jardins biologiques. Les récoltes sont utilisées dans la cuisine de l'école et une partie est partagée avec les personnes pauvres des communautés locales. Le chef de projet était un jeune membre de l'Église évangélique luthérienne du nord-est de l'Afrique du Sud (EELNEAS).

« Ces exemples de l'action des jeunes en faveur du climat sont très encourageants », déclare Elena Cedillo, responsable du programme de la FLM pour le changement climatique. « Nous espérons en voir beaucoup d'autres à l'avenir et nous accueillerons avec plaisir les propositions de projets émanant de toutes les régions. »

« Promouvoir la justice climatique en portant les voix des communautés affectées par les conséquences du changement climatique par le biais d'un plaidoyer, d'une mobilisation, de campagnes et d'actions fondées sur les droits de la personne et la théologie, aux niveaux local, national et mondial. »

— *Cadre de plaidoyer de la FLM*

En tant que membre de la Chaîne mondiale de prière et d'action pour la justice climatique, la FLM a organisé un service de prière en ligne le 22 novembre 2020. Les acteurs religieux et les partenaires œcuméniques ont encouragé les participants et participantes à prier et à agir pour la justice climatique au cours de l'année précédant la COP26.

Le pasteur Gilberto Quesada Mora, président de l'Église luthérienne du Costa Rica, a évoqué la dévastation causée par les ouragans Eta et Iota au Nicaragua, au Honduras, au Guatemala et au Salvador, et a déclaré : « Notre prière unit et est à l'origine de changements réels dans nos contextes. »

De fin 2020 à 2022, un conflit armé a dévasté la région du Tigré en Éthiopie, coûtant la vie à des milliers de personnes. Peu après son entrée en fonction, la secrétaire générale Mme Burghardt a envoyé une lettre pastorale au président de l'une des plus grandes Églises membres de la FLM, l'Église évangélique éthiopienne Mekane Yesus (EEEMY), dans laquelle elle déclarait : « Nos pensées vont tout particulièrement aux personnes les plus vulnérables, dont les vies et les moyens de subsistance ont été le plus durement touchés. »

Depuis le début de la guerre en Ukraine, la FLM a publié de nombreux messages et déclarations sur les réseaux sociaux, condamnant l'invasion russe. La secrétaire générale Mme Burghardt a appelé à prier

pour une paix juste en Ukraine, à soutenir les personnes touchées par la guerre et à demander le retrait immédiat des troupes russes en Ukraine, ainsi qu'à proposer une aide et une assistance pratiques. Elle a également insisté sur la nécessité de traiter toutes les personnes fuyant l'Ukraine sur un pied d'égalité : « La FLM appelle les responsables gouvernementaux, en particulier en Ukraine et dans les pays voisins, ainsi que l'Union européenne et ses États membres, à assurer la protection de toutes les personnes qui fuient la guerre. La discrimination raciale et ethnique est une violation de la dignité humaine, des droits de la personne et de la décence humaine. En temps de guerre, nous devons nous engager à rester solidaires, à préserver la dignité et à accueillir l'étranger et l'étrangère. »

En 2022, lorsque des violences ont éclaté à la mosquée Al-Aqsa et dans d'autres lieux saints de Jérusalem, et que des affrontements ont éclaté en Israël et en Palestine, portant atteinte à la dignité des personnes concernées, la FLM a exhorté toutes les parties « à respecter l'identité multireligieuse de la ville et à rechercher des solutions pacifiques. »

En mai 2023, le président de la FLM, M. Musa, et la secrétaire générale, Mme Burghardt, ont appelé à la solidarité avec le peuple soudanais, après l'instauration d'un cessez-le-feu. « Une paix durable et une véritable solidarité sont nécessaires pour le peuple soudanais. La communauté internationale doit agir de manière décisive pour aider à résoudre le conflit et assurer la protection du peuple soudanais, y compris du personnel humanitaire qui fournit des services essentiels. Nous condamnons toutes les formes de violence et de destruction des infrastructures civiles. »

RENFORCER LA CONSOLIDATION DE LA PAIX ET LA COLLABORATION INTERCONFESSIONNELLE

La coopération au dialogue interreligieux pour renforcer la compréhension mutuelle est une priorité pour la FLM et une réalité quotidienne pour les membres d'un grand nombre de

ses Églises membres et de ses programmes nationaux dans différentes parties du monde. En 2018, le personnel du Service d'entraide mondiale a travaillé en étroite collaboration avec Islamic Relief Worldwide (IRW) pour publier un guide pratique intitulé *A Faith Sensitive Approach in Humanitarian Response* (Une approche sensible à la foi dans les interventions humanitaires).

Promouvoir des sociétés pacifiques, inclusives et justes par le biais d'un plaidoyer inspiré par la foi, fondé sur la théologie, basé sur les droits de la personne, et d'une collaboration interconfessionnelle aux niveaux local, national et international – Cadre de plaidoyer de la FLM

En décembre 2021, la FLM, le réseau Faith to Action et l'IRW ont organisé une session hybride (en personne et en ligne) sur le rôle des communautés de foi et de leurs responsables dans la promotion de la paix et des sociétés inclusives. Des acteurs religieux locaux d'Égypte, de Palestine et d'Ouganda ont fait part de leur expérience. L'événement faisait partie d'une série de consultations qui examinent des études de cas et des preuves fournies par des initiatives religieuses de base afin de partager des recommandations sur la façon de construire des sociétés inclusives. La même année, la FLM a collaboré avec The Network for Religious and Traditional Peacemakers, ainsi qu'avec Finn Church Aid (FCA), qui ont organisé des consultations pour les acteurs religieux au service des communautés déplacées au Myanmar, en Thaïlande et en Inde. La FLM a également travaillé en étroite collaboration avec A World of Neighbours pour plaider en faveur d'une plus grande inclusion des personnes réfugiées et d'un soutien aux praticiens et praticiennes de la foi de base dans les contextes d'accueil des personnes réfugiées en Europe.

La collaboration interreligieuse est un aspect important du travail de consolidation de la paix de la FLM. L'un des points forts de l'année dernière a été la conférence « Accueillir l'étranger, façonner l'avenir, vivre en prochains ». Cette conférence internationale s'est déroulée à Genève en juin 2022 et a été organisée conjointement par la FLM, Islamic Relief Worldwide et la SAIJ. Avant la conférence

mondiale, la FLM a soutenu des consultations régionales sur l'accueil des étrangers et des étrangères en Afrique, en Europe et en Amérique latine et Caraïbes. Nous avons rempli cet engagement commun avec nos partenaires et organisé un laboratoire d'innovation lors du dialogue du Haut-Commissariat des Nations Unies pour les réfugiés en décembre 2022. La FLM poursuit sa collaboration avec Islamic Relief Worldwide et SAIJ en vue d'élaborer un engagement pour le Forum mondial sur les réfugiés de 2023.

En favorisant le dialogue et en établissant des liens entre les acteurs locaux et internationaux, la conférence vise à améliorer la compréhension du travail effectué par les acteurs religieux locaux dans le monde entier pour mettre en œuvre le Pacte mondial sur les réfugiés, notamment par le biais d'un travail de protection et de consolidation de la paix. Elle examinera également la possibilité de créer des environnements plus favorables aux acteurs locaux pour mener à bien ce travail et renforcer l'apprentissage et partager les recommandations qui peuvent être reproduites à plus grande échelle.

La FLM plaide en faveur d'une approche de la consolidation de la paix inspirée par la foi et fondée sur des expériences locales, en prêtant attention au réseau complexe des causes profondes des conflits qui sont interconnectées. En 2021, la FLM a participé à la production d'une vidéo expliquant la façon dont les courts métrages sont utiles au travail de construction de la paix interreligieuse. Cette vidéo présente deux courts métrages produits par des militants et militantes de la paix en Irak et en Indonésie, avec le soutien du Centre norvégien d'études sur l'Holocauste et les minorités. Lors de la Semaine de la paix 2022 à Genève, qui a rassemblé des diplomates, des décideurs et décideuses, des chercheurs et chercheuses et des militants et militantes de la paix de base, la FLM s'est associée au réseau Faith to Action, basé à Nairobi, pour produire deux interviews vidéo présentant le travail de jeunes artisans de la paix qui créent des ponts entre différentes communautés religieuses en Inde, en Indonésie, au Kenya et en Ouganda.

« Afin d'être une organisation durable et efficace, nous continuerons à investir dans le développement organisationnel et le leadership stratégique à tous les niveaux, dans une gestion financière solide et la mobilisation des ressources, dans l'alignement des structures et des systèmes, dans l'investissement dans le personnel et dans une communication interne et externe efficace. »

– *Stratégie de la FLM 2019-2024*



Le personnel de la FLM se réunit pendant les Journées de rencontre en 2019. Photo : FLM/S. Gally

UNE ORGANISATION DURABLE ET EFFICACE

Depuis la dernière Assemblée, la FLM a géré avec succès les transitions et les conséquences des grands événements mondiaux, notamment la pandémie de COVID-19 et la crise financière mondiale, qui ont affecté l'organisation et tous ses principaux partenaires. Au cours de cette période, la FLM a élaboré une nouvelle stratégie ainsi que des sous-stratégies, restructuré le Bureau de la Communion, élu une nouvelle secrétaire générale et continué à développer de nouvelles politiques et méthodes de travail.

Un leadership fort et une gestion responsable des ressources ont permis d'assurer la stabilité de l'organisation en des temps agités. En réagissant rapidement à chaque transition et à chaque défi, la FLM a mis à l'épreuve et prouvé sa capacité de flexibilité et d'adaptation.

LA FLM DIRIGÉE ET GÉRÉE DE MANIÈRE STRATÉGIQUE

La Fédération luthérienne mondiale est une organisation dirigée et gérée de manière stratégique. Les résultats de la Douzième Assemblée à Windhoek ont permis d'élaborer la Stratégie de la communion mondiale. Approuvée par le Conseil de la FLM en juillet 2018, elle guide la communion pour la période 2019-2024. S'appuyant sur la stratégie précédente, elle tient compte d'une analyse approfondie du contexte dans lequel la FLM et ses Églises membres travaillent. Elle a été élaborée dans le cadre d'un processus itératif auquel ont participé des membres du Conseil, des représentants et représentantes des Églises membres, des organisations associées et des membres du personnel.

« La nouvelle stratégie de la FLM nous aide à définir notre objectif commun et notre orientation à mesure que nous avançons dans la commémoration des 500 ans de la Réforme, à l'écoute de ce que Dieu nous appelle à être et à faire dans le monde », a déclaré le président de la FLM, M. Musa, lors de l'adoption de la stratégie. « Elle met l'accent sur ce que nous faisons ensemble en tant que communion, notamment l'importance cruciale de la mobilisation face aux crises humanitaires et ce que signifie être l'Église dans un monde fragmenté ». Deux priorités stratégiques guident le travail : « Soutenir la présence et le témoignage vibrant des Églises dans le monde » et « Promouvoir la dignité humaine, la justice et la paix » dans un cadre général visant à « vivre et travailler ensemble en tant que communion d'Églises ayant un besoin permanent de réforme ».

La Stratégie sert également de cadre dans lequel le Bureau de la Communion rend compte au Conseil, illustrant la manière dont il progresse vers les objectifs qu'il s'est fixés. Le Conseil s'est réuni chaque année, en personne puis en ligne en raison des restrictions imposées par le COVID-19. Outre les stratégies globales, le Bureau de la Communion a également élaboré des sous-stratégies, notamment pour son travail humanitaire et de développement, ses relations œcuméniques et sa défense des droits de la personne. La stratégie d'entraide mondiale de la FLM, « Pour donner un avenir et de l'espérance », identifie trois domaines programmatiques et définit un cadre pour le travail humanitaire et de développement de la communion, qui place les individus et les communautés que nous servons au centre de ses préoccupations. Cette stratégie a été approuvée par le Comité d'entraide mondiale en 2018.

La structure du Bureau de la Communion a été réorganisée en 2020 afin qu'elle corresponde à la nouvelle stratégie mentionnée ci-dessus.

2017

Août : élaboration d'une nouvelle stratégie à la suite de la Douzième Assemblée

Octobre : célébration du 500^e anniversaire de la Réforme et retransmission en direct des services de culte

Octobre : la FLM s'associe au Learning Lab en ligne de Danchurch Aid

Octobre : lancement de la nouvelle Stratégie de la FLM 2019-2024 : Avec passion pour l'Église et pour le monde

Octobre : réunion des communicateurs européens sur la lutte contre la manipulation et le mensonge

Septembre : l'Entraide mondiale organise une réunion de l'équipe régionale de gestion pour le Moyen-Orient

2019

Février : réunion annuelle « Working Together »

Mai : réunion de l'équipe de direction mondiale du Service d'entraide mondiale

Juin : nouvelle structure du BC et création du Département de théologie, de mission et de justice

Octobre : retransmission en direct d'un service en ligne pour célébrer le dimanche de la Réforme

2021

Mars : examen à mi-parcours de la stratégie globale du Service d'entraide mondiale

Avril : première réunion des forums d'Action pour la justice pour aborder le travail à venir

Juin : réunion exceptionnelle en ligne du Conseil de la FLM en raison de la pandémie de COVID-19

Octobre : les célébrations de la Journée de la Réforme s'inscrivent dans le cadre de l'Année de la Bible

Octobre : la plateforme de ressources humaines LWF People est remaniée pour inclure l'espace LWF Onboarding

Septembre 2022-juin 2023 : la FLM revoit sa stratégie, avec la participation des principales parties prenantes

Juin : le Conseil approuve le nouveau Code de conduite pour la gouvernance

2023

Février : la FLM publie une version révisée de son Code de conduite de personnel

Juin : création de la Fondation Rameau d'olivier (Stiftung Olivenzweig) de la FLM

Août : le Bureau de la Communion de la FLM achève les préparatifs de la Treizième Assemblée à Cracovie

Septembre : 4e atelier du réseau des communicateurs d'Asie pour renforcer les relations au sein du réseau

Juin : réunion plénière du Conseil de la FLM et approbation d'une nouvelle stratégie pour la communion

Mai : le Service d'entraide mondiale examine les questions essentielles liées aux programmes et à la gestion

2018

Juin : rapport d'un groupe de travail chargé d'évaluer le lieu d'implantation du BC qui restera à Genève

Août : 5e atelier du réseau des communicateurs de la FLM en Asie sur l'identité de la région

Octobre : la réunion de communicateurs européens sur le thème « We are not ashamed of the Gospel »

Mars : création de deux groupes de travail internes pour coordonner sa mobilisation face au COVID-19

Mars : le travail à distance à partir du domicile devient la norme, en raison du COVID-19

Février : réunion « Working Together » pour identifier les domaines dans lesquels la collaboration est renforcée

2020

Juin : élection de la pasteure estonienne Anne Burghardt comme prochaine secrétaire générale de la FLM

Septembre : lancement de LWF People, une plateforme de ressources humaines en ligne

Novembre : installation d'Anne Burghardt en tant que secrétaire générale de la FLM

Juin : réunion du Conseil de la FLM sur le thème « In Christ, all things hold together »

Avril : partage autour de la communication en temps de crise extérieure et de conflit

Février : nouveau site web pour la Treizième Assemblée de la FLM

2022

CADRE STRATÉGIQUE DE LA FLM

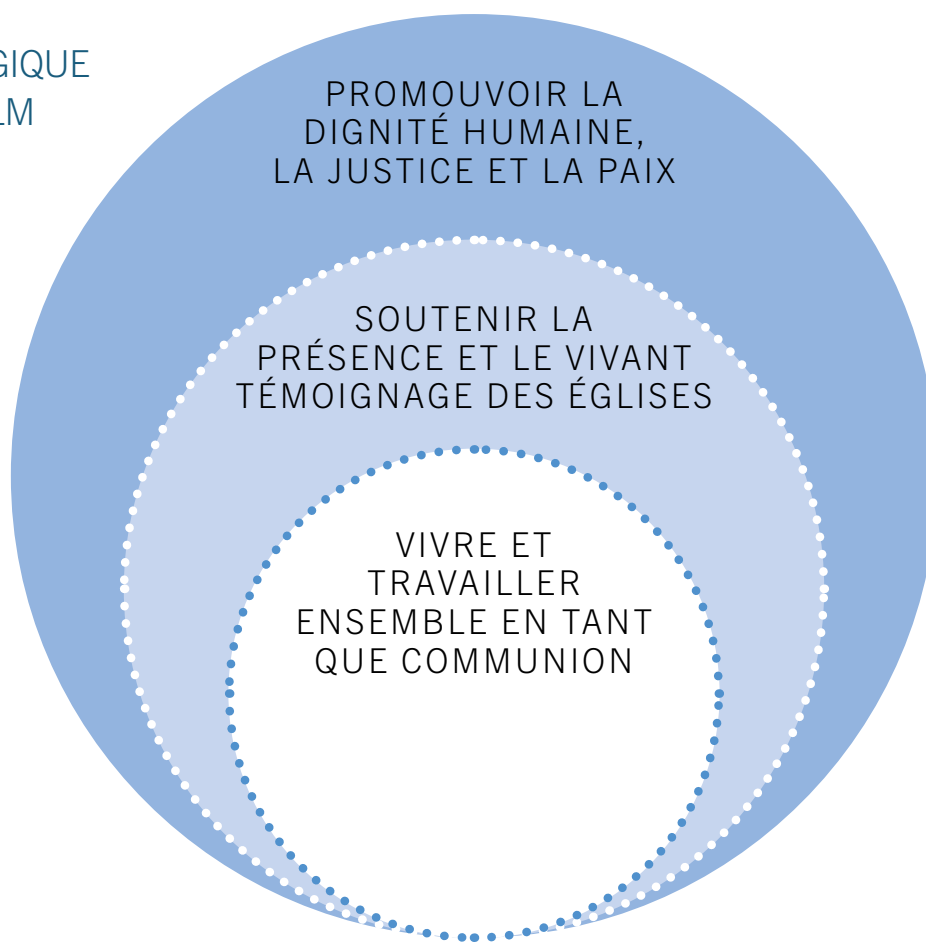

La nouvelle structure met davantage l'accent sur les relations de communion, sur une plus grande synergie entre la théologie, la mission et la justice, et sur une collaboration accrue, afin de mieux accompagner les Églises membres lorsqu'elles témoignent et servent ensemble dans le monde. Un nouveau Département de théologie, de mission et de justice a été créé. Il rassemble le travail de la communion en matière de théologie, de leadership, de programmes des Églises membres et de défense des droits. Cette nouvelle structure souligne la vitalité de la réflexion théologique en tant qu'élément fondamental du travail de la FLM.

En mai 2020, le secrétaire général de la FLM, le pasteur Martin Junge, a annoncé qu'il quitterait ses fonctions le 31 octobre 2021. Il était secrétaire général depuis le 1er novembre 2010, il a pris ses fonctions après la Onzième Assemblée. « Servir en tant que secrétaire général de la FLM a été un honneur, un privilège et une expérience inspirante », a déclaré le pasteur Junge à cette occasion. « Je suis reconnaissant des rencontres avec

les Églises du monde entier, de la confiance et du soutien du Conseil, des responsables et des collègues de la FLM, et du témoignage significatif de la Fédération luthérienne mondiale, avec sa passion pour l'Église et pour le monde. »

Le Conseil de la FLM a constitué un comité de recherche et a élu la théologienne estonienne Anne Burghardt comme prochaine secrétaire générale le 19 juin 2021. « Je suis touchée par ce grand honneur et profondément reconnaissante de la confiance que les membres du Conseil m'ont témoignée. Je prie pour que l'Esprit de Dieu me guide », a déclaré Mme Burghardt lors de son élection. Elle est la première femme et la première théologienne d'Europe centrale et orientale à occuper le poste de secrétaire général. « La pasteure Burghardt va jouer un rôle essentiel dans la direction de notre communion mondiale d'Églises, en contribuant à façonner son cheminement et son témoignage de l'Évangile, en œuvrant pour la paix, la justice et la réconciliation », a déclaré le président de

la FLM, M. Musa. « Elle apporte sa précieuse expérience et ses dons à ce poste, et je me réjouis de travailler avec elle ». Lorsqu'elle a pris ses nouvelles fonctions le 1^{er} novembre 2021, elle a déclaré : « Je prie pour que mon travail puisse contribuer au développement de ces Églises qui se rassemblent autour de Jésus Christ, celui qui nous unit tous et toutes dans notre mission dans le monde. »

NOS FAÇONS DE TRAVAILLER

La FLM est une organisation très décentralisée qui intervient dans près de 30 pays sur 4 continents. Le Bureau de la Communion est situé à Genève, en Suisse, et certains membres du personnel travaillent à distance dans d'autres pays. Les programmes nationaux et d'urgence sont situés en Amérique latine, dans les Caraïbes, en Afrique, en Asie et en Europe. La pandémie de COVID-19 a rapidement accéléré l'évolution de notre mode de collaboration. À la suite de la

restructuration du Bureau de la Communion en 2020, davantage de personnel est localisé en dehors de Genève, y compris du personnel clé comme les secrétaires régionaux et secrétaires régionales. Tous et toutes sont désormais situé-e-s dans différentes régions, ce qui permet d'établir des liens encore plus étroits avec les Églises membres. Après le COVID-19, la collaboration en ligne, au sein du Bureau de la Communion et avec les Églises membres et les partenaires, a perduré. Les réunions en ligne sont devenues la nouvelle norme, l'utilisation du papier a fortement diminué et les technologies en ligne sont mieux utilisées. Comme indiqué ci-dessous, la FLM a utilisé SharePoint et Microsoft Teams dès 2019, ce qui signifie qu'elle a collaboré en ligne lorsque la pandémie a contraint les pays du monde entier à se confiner. Depuis lors, le personnel du Bureau de la Communion travaille en partie au bureau et en partie à distance. Cela a également influencé la conception d'un espace de bureau provisoire, qui accueillera le Bureau de la Communion à partir de 2024, jusqu'à l'achèvement de la construction du nouveau Centre œcuménique.

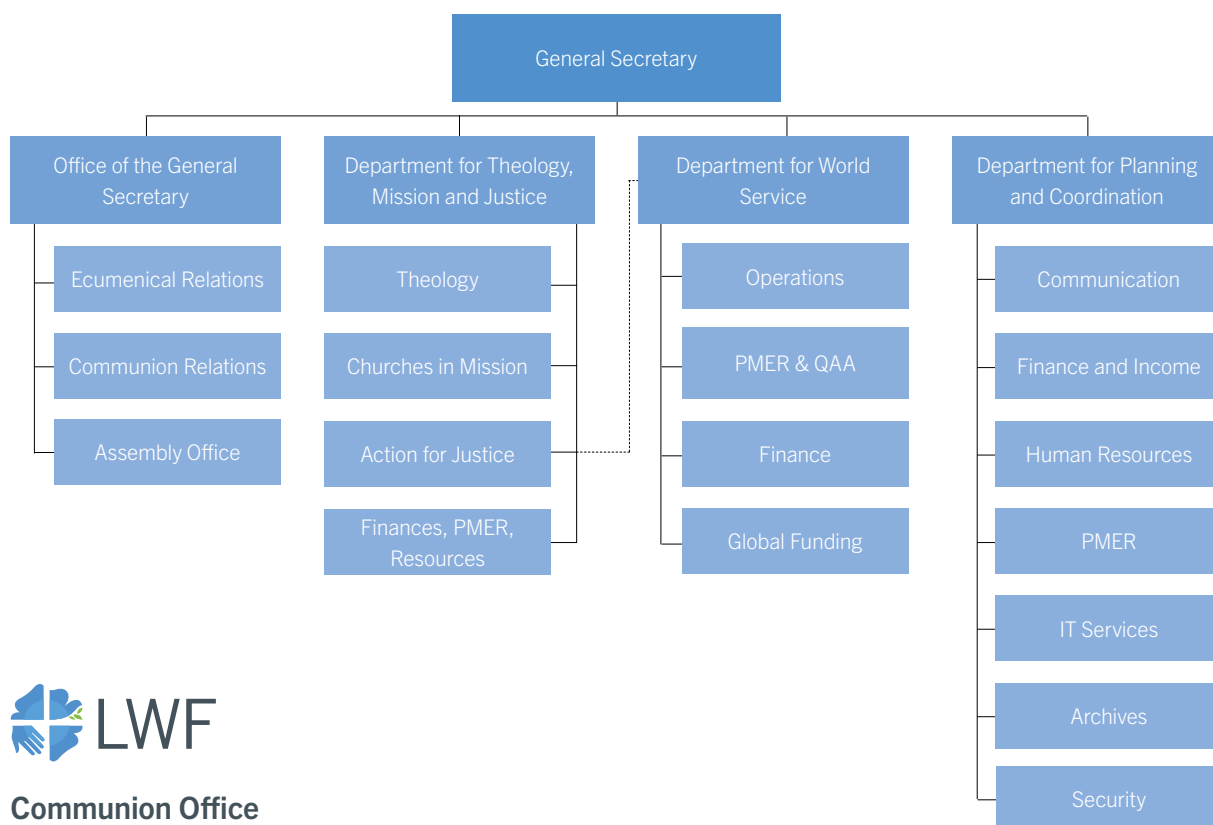

Communion Office
February 2023

POLITIQUES ET NORMES

La FLM est reconnue comme un partenaire viable et fiable en raison de ses efforts constants pour élaborer et respecter des normes mondiales en matière de codes de conduite, de sauvegarde et de protection du personnel, des travailleurs et travailleuses et des bénévoles, ainsi que des membres des communautés que nous servons.

En 2020, le Code de conduite (CdC) de la FLM a été révisé. Il a été approuvé par le Comité exécutif en 2022 et est entré en vigueur le 1^{er} février 2023. Le CdC s'appuie sur la Constitution de la FLM, ses statuts, la vision, la mission et les valeurs de la FLM. Il s'appuie également sur les engagements et les attentes des parties prenantes et des partenaires avec lesquels la FLM travaille dans le cadre de ses différentes fonctions. Un nouveau Code de conduite pour la gouvernance a également été adopté, identifiant des domaines d'importance clé tels que les conflits d'intérêts.

Le CdC stipule clairement que la FLM applique une politique de tolérance zéro en matière de harcèlement, d'abus et de comportements irrespectueux à l'égard des collègues et des autres parties prenantes concernées, telles que les membres des communautés que nous servons. Une formation en ligne a été mise à disposition et doit obligatoirement être suivie par l'ensemble du personnel dans un délai donné.

Depuis la Douzième Assemblée, la FLM a également révisé son règlement du personnel international et publié un manuel sur la sécurité des voyages.

Au sein du Service d'entraide mondiale, un processus continu a été mis en place pour garantir le respect de la Norme humanitaire de base (NHB) et des neuf engagements que les organisations peuvent et doivent prendre à l'égard des personnes touchées par des crises ou des situations de vulnérabilité. En tant que norme fondamentale, la NHB décrit les éléments essentiels qui constituent le soutien et l'assistance fondés sur des principes, responsables et de grande qualité.

Les programmes nationaux ont commencé à auto-évaluer la NHB et à élaborer des plans d'amélioration. L'objectif est d'achever ce travail pour tous les programmes nationaux et le Bureau de la Communion d'ici la fin de l'année 2023.

En 2020, le Service d'entraide mondiale a en outre lancé un processus visant à garantir une conformité totale avec le Protocole des Nations Unies sur les allégations d'exploitation et d'atteintes sexuelles impliquant des partenaires opérationnels. Dans le même temps, il a lancé un cours obligatoire en ligne sur la protection pour tout le personnel du Service d'entraide mondiale.

De plus, depuis 2017, le Service d'entraide mondiale a lancé, mis à jour ou élaboré des politiques et des recommandations dans d'autres domaines tels que la sûreté et la sécurité, la protection et la sauvegarde des enfants, et la gestion des données. D'autres politiques et recommandations sont actuellement en cours de révision, par exemple la politique et les procédures relatives au mécanisme de réponse aux plaintes et la politique globale de gestion des risques. Afin d'empêcher les auteurs de violences sexuelles de passer inaperçus entre les organisations, le Service d'entraide mondiale s'est associé à une initiative du Comité directeur pour les interventions humanitaires (CDIH) appelée Misconduct Disclosure Scheme (MDS). Cette initiative vise à garantir que toutes les organisations participantes, 183 d'ici le printemps 2023, abordent les questions relatives à un éventuel comportement abusif lors de la vérification des références des nouveaux employés et nouvelles employées.

COLLABORER AVEC DES PARTENAIRES

Les partenariats sont essentiels à la vie et au travail de la FLM. L'engagement et le soutien des Églises membres, des organisations liées aux Églises, des partenaires œcuméniques et interreligieux, ainsi que la collaboration avec diverses agences du système des Nations

Unies sont essentiels. La FLM s'engage stratégiquement avec ses partenaires pour échanger des connaissances et partager des ressources, pour collaborer, prendre des mesures et améliorer la coordination, ainsi que pour planifier et mettre en œuvre conjointement des programmes.

La FLM est œcuménique dans son essence même et s'engage délibérément dans des relations œcuméniques et interreligieuses. Des accords de travail formels avec des partenaires clés ont été confirmés et d'autres ont été mis en place depuis la dernière réunion de l'Assemblée. Il s'agit notamment de travaux avec des partenaires de longue date tels que le Conseil œcuménique des Églises, l'Alliance ACT et Brot für die Welt, ainsi que d'accords et de collaborations plus récents avec des organisations confessionnelles telles que CARITAS, Islamic Relief Worldwide et SAIJ.

Les réunions annuelles de « Travailler Ensemble » sont organisées avec les organisations liées à la FLM (partenaires financiers basés dans les Églises) pour discuter de l'alignement stratégique, des programmes et travaux conjoints, mais aussi pour définir des accords de financement à long terme qui sont essentiels à la planification et à la durabilité à long terme. Ces réunions ont eu lieu en personne et en ligne, rassemblant des dirigeants et dirigeantes et des responsables de programmes de la FLM et de ses partenaires. « Nous sommes plus forts lorsque nous relevons ensemble les défis mondiaux », tel était le sentiment partagé lors d'une de ces réunions en mai 2023. Le COVID-19 a souligné la force des partenariats de la FLM.

La FLM est partenaire de nombreuses agences des Nations Unies, dont le Haut-Commissariat pour les réfugiés (HCR). Grâce au travail



Le personnel de direction des programmes nationaux de l'Entraide mondiale lors d'une réunion avec les collègues du Bureau de la Communion à Genève en 2019. Photo : FLM/Albin Hillert



Réunion des responsables d'agences de la FLM, Genève, 2023. Photo : FLM/S. Gallay

considérable du Service d'entraide mondiale, la FLM a été le partenaire confessionnel le plus important du HCR, mettant en œuvre de nombreux programmes au cours de décennies de collaboration. Les organisations confessionnelles et les Églises sont également des partenaires essentiels pour les Nations unies et les institutions multilatérales, notamment en ce qui concerne les objectifs de développement durable, car elles peuvent offrir des réseaux qui s'étendent à des régions éloignées qui sont souvent difficiles d'accès pour les acteurs nationaux ou internationaux.

UNE COMMUNION DURABLE

L'environnement financier mondial a été turbulent et volatile ces dernières années.

Grâce à une planification et à un suivi minutieux, ainsi qu'à des contrôles internes de grande qualité, la FLM a pu faire face à l'instabilité et assurer sa stabilité financière. Au fil des années, la FLM a présenté des audits irréprochables et des budgets équilibrés, tout en augmentant ses réserves. L'évolution des taux de change, y compris la vigueur du franc suisse, a nécessité un suivi très étroit des finances.

Les cotisations des membres sont une source importante de revenus pour la communion. Le soutien continu des Églises membres, alors qu'elles doivent parfois faire face à leurs propres difficultés financières, met en évidence les relations étroites entre les Églises et la FLM. Ce soutien va de l'appui aux études théologiques et aux relations ecclésiastiques à la défense des droits et à l'aide humanitaire et d'urgence. Le partenariat entre les

organisations liées aux Églises et les autres partenaires financiers est vital pour le travail de la communion.

La FLM doit devenir une organisation encore plus résistante aux crises et plus durable, comme en témoigne l'évolution de l'économie mondiale. Le travail sur la viabilité financière à long terme est en cours depuis des années. En 2019, le Conseil a confirmé la poursuite des travaux sur la viabilité financière à long terme. La diversification des revenus est l'une de ses pierres angulaires, de sorte que la FLM tend la main à de nouveaux partenaires de financement potentiels, en particulier pour le plaidoyer, la diaconie et le travail humanitaire. À cet égard, la FLM a créé une nouvelle fondation en 2023, appelée Stiftung Olivenzweig (Fondation Rameau d'olivier), afin de faciliter la collecte de fonds en Suisse pour soutenir nos activités mondiales. Nous avons également pour objectif d'accroître notre portée auprès des donateurs privés et donatrices privées. La FLM cherche également à enraciner l'organisation dans les Églises membres, en sensibilisant davantage les luthériens et luthériennes de 99 pays à la communion mondiale.

La FLM est une organisation confessionnelle visible, active et engagée, capable de « rester sur place et de fournir » une aide humanitaire. Elle est donc un partenaire demandé et recherché par de nombreuses organisations des Nations Unies et d'autres organisations internationales non gouvernementales. Cependant, une planification minutieuse et une prise de décision opportune seront nécessaires à la lumière des changements

intervenues dans les pratiques de financement au niveau mondial. Cela inclut le travail en cours avec le Fonds de dotation sur le renforcement de son soutien stratégique par le biais de sa politique d'investissement. Depuis sa création en 1999, le fonds est un instrument ouvert et important pour la communion, dont la valeur est de 14,2 millions de francs suisses en décembre 2022. Le revenu de ses investissements est alloué chaque année aux activités de programme et de projet de la FLM. De 2017 à 2022, près de 4 millions de francs suisses ont été versés à des programmes et projets.

PLANIFIER ET SUIVRE NOTRE TRAVAIL

Depuis la Douzième Assemblée, les efforts constants de la FLM ont permis de renforcer ses capacités et ses systèmes de planification, de suivi, d'évaluation, d'établissement de rapports et d'apprentissage, dans les deux départements programmatiques de la FLM (le département d'entraide mondiale et le département de théologie, de mission et de justice) et dans le Département de planification et de coordination où une fonction centrale de coordination a été mise en place en 2021.

La FLM a renforcé la planification centrale et la coordination des programmes et a adapté le processus de planification annuelle et le calendrier de planification. Cela a permis de renforcer la collaboration entre

BILAN FINANCIER 2017-2022

Année	Crédit	Débit
2017	166	163
2018	150	146
2019	168	152
2020	143	139
2021	162	153
2022	178	177
Total 2017-2022	967	930

(en millions d'Euros)

le personnel chargé des finances et celui chargé des programmes en ce qui concerne la budgétisation, la planification des programmes et le suivi de la mise en œuvre des programmes et des dépenses. Un cadre de planification et de performance décrit les différents niveaux de planification au sein du Bureau de la Communion de la FLM, depuis la stratégie jusqu'à la planification annuelle du travail pour les départements, les unités et les programmes.

En 2020, le département d'entraide mondiale de la FLM s'est engagé dans un processus d'évaluation, d'établissement et de test d'un nouvel « écosystème » informatique. Ce dernier comprend un flux de données provenant du système de gestion de projet NewDea et de Survey CTO, établi pour fournir des données agrégées pour les profils de programme de pays de l'entraide mondiale et les projections budgétaires, entre autres utilisations. Pour s'adapter aux exigences croissantes des partenaires et des donatrices en matière d'utilisation d'outils numériques et de technologies de gestion des données, le Service d'entraide mondiale de la FLM a décidé d'adopter ActivityInfo comme nouveau système de gestion de projet, en 2022. Le Service d'entraide mondiale de la FLM permet au personnel des programmes nationaux d'utiliser ce nouveau système par le biais de formations, menées par des conseillers et conseillères mondial-e-s et régional-e-s. Il développe en outre des outils pédagogiques, notamment un nouvel ouvrage de référence, lancé en octobre 2022, qui résume les exigences minimales et les recommandations et propose de nombreux outils.

L'objectif global consiste à mettre en place une infrastructure harmonisée et numérisée pour les finances, les ressources humaines et la sécurité.

SYSTÈMES POUR SOUTENIR LE TRAVAIL

Ces dernières années, le Bureau de la Communion a investi dans les technologies de l'information et le développement de

systèmes pour renforcer davantage ses méthodes de travail en garantissant un accès facile à l'information, une collaboration en ligne plus efficace et des outils de gestion des processus. Le personnel de la FLM utilise Microsoft SharePoint et Teams depuis fin 2019. Ces plateformes sont directement intégrées à Office 365 et ont été déployées juste avant la pandémie de COVID-19. SharePoint permet de centraliser l'accès aux documents et leur archivage, mais aussi de stocker des documents de façon sécurisée afin de partager des fichiers et d'améliorer la collaboration au sein de la FLM.

Teams est utilisé pour les réunions et les discussions en ligne, ce qui permet au personnel de collaborer où qu'il se trouve dans le monde. Des systèmes en ligne pour les contrats et les paiements sont également disponibles, permettant une gestion facile et informatisée des tâches quotidiennes. La FLM a également mis au point des systèmes en ligne pour l'administration des bourses d'études et des projets des Églises membres.

PRIORITÉ AUX INDIVIDUS

Le personnel et son bien-être sont au cœur du travail du Bureau de la Communion. Entre deux Assemblées, la FLM a continué à investir dans ses ressources humaines. Les systèmes de recrutement en ligne ont été perfectionnés, ce qui facilite le processus de candidature et de sélection. En 2021, un nouveau système en ligne de gestion de l'information sur les ressources humaines, LWF People, a été lancé. Il est utilisé pour l'intégration du personnel, les relevés de temps et l'évaluation des performances. Il a été mis en place pour le personnel du Bureau de la Communion et est actuellement testé dans les programmes nationaux. Des politiques du personnel ont également été développées, comme indiqué ci-dessus.

Le bien-être du personnel a été particulièrement important pendant la pandémie de COVID-19, lorsque le personnel, partout dans le monde, a dû travailler à domicile pendant longtemps.

La formation continue du personnel est une priorité et de nombreux investissements ont été réalisés pour promouvoir l'apprentissage au sein de la FLM. L'apprentissage se fait sous différentes formes et dans différents lieux, tels que des formations ou des ateliers externes ou internes, des plateformes et des outils dédiés au partage d'informations. Des réunions mensuelles du personnel ainsi qu'une semaine annuelle de réunions rassemblent l'ensemble du personnel du Bureau de la Communion, afin de renforcer les liens, de partager des informations et de s'engager conjointement dans des tâches et des défis clés.

FABO est une plateforme principale d'apprentissage en ligne pour le Service d'entraide mondiale de la FLM. Créé en 2020, le laboratoire d'apprentissage FABO est une communauté d'apprentissage dirigée par ses membres pour les organisations non

gouvernementales, dont la majorité sont confessionnelles, telles que DanChurch Aid (DCA), Norwegian Church Aid (NCA), le Conseil national des Églises du Kenya et le Swedish Mission Council (SMC) Faith in Development. Au cours des dernières années, le Service d'entraide mondiale de la FLM a mis au point une douzaine de cours sur mesure pour le personnel et les partenaires de la FLM, sur des sujets tels que le Code de conduite, les principes essentiels de protection, la protection des données, la lutte contre la fraude, le programme NewDea et la gestion de projet, ainsi que la programmation liée au genre. Plusieurs de ces cours sont disponibles dans plusieurs langues. Un cours d'introduction destiné à tous les nouveaux membres du personnel du Service d'entraide mondiale de la FLM a été lancé au printemps 2023, et environ huit autres cours sont actuellement en cours d'élaboration.

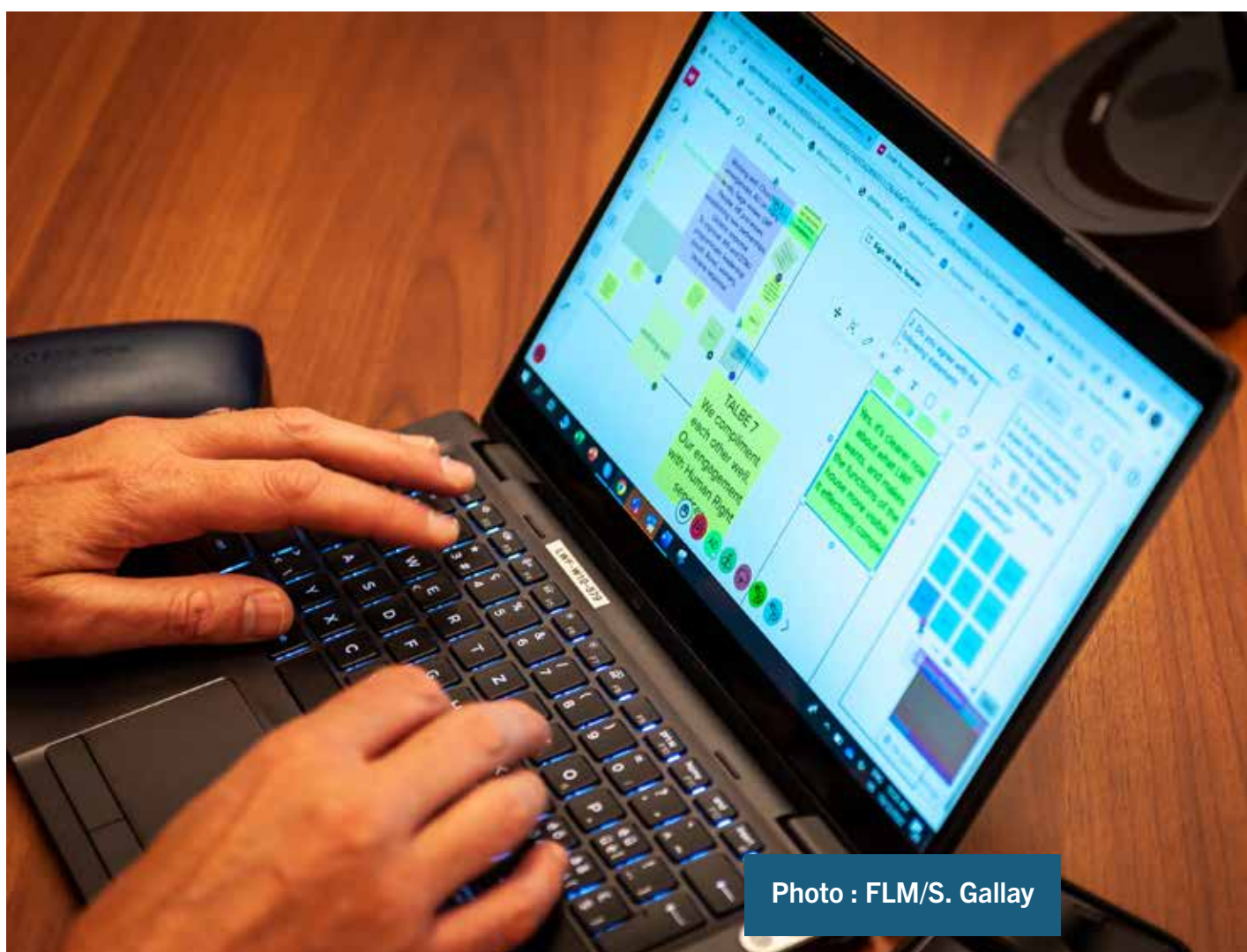

Photo : FLM/S. Gallay



Exposition « En Communion » sur le 75^e anniversaire de la FLM, lors de la réunion du Conseil à Genève en 2022. Photo : FLM/S. Gallay

L'objectif de la FLM est de s'assurer qu'elle offre un bon environnement de travail, en ayant des politiques claires, en mettant l'accent sur le bien-être du personnel et en faisant bon usage des systèmes et des plateformes pour soutenir et renforcer le travail.

PARTAGER L'HISTOIRE DE LA COMMUNION

Partager la vie et le travail de la communion mondiale fait partie intégrante de notre succès. Le Bureau de la communication coordonne et met en œuvre une grande partie de ce travail. La communication en ligne sur diverses plateformes est au cœur de ce travail, de même que les relations avec les médias. La FLM a lancé un nouveau site web

moderne en 2022. Initialement proposé en deux langues, il sera disponible dans les quatre langues officielles afin d'assurer une large diffusion dans le monde entier. La nouvelle plateforme du site web sera également utilisée pour les sous-sites ou les départements, les programmes et les projets. Une large communauté suit la FLM et s'engage avec elle par le biais de son site web et de ses canaux de réseaux sociaux, soit plus de 100 000 personnes en 2023.

Outre le soutien apporté au travail de programme par le biais de la communication stratégique, diverses initiatives axées sur la communication ont été lancées, comme la retransmission en direct des cultes de toutes les régions de la FLM le jour de la Réforme 2017 pour célébrer son 500^e anniversaire et des hymnes de l'Avent des Églises membres qui sont diffusés chaque

année depuis quelques années. Les réseaux de communication régionaux et mondiaux relient entre eux les responsables de la communication des Églises membres et permettent de transmettre l'information entre les niveaux local, régional et mondial. Le Bureau de la communication a également mis l'accent sur la communication interne avec des projets tels que The Brief, un lieu de rencontre hebdomadaire où les membres du personnel de la FLM communiquent entre eux et elles et s'informent sur le travail effectué dans l'ensemble de la communion.

La communication est un outil essentiel pour construire la communion et favoriser les relations extérieures. Grâce à une bonne communication, nous pouvons partager notre histoire d'une manière qui informe, éduque et incite notre public à l'action.



ANNEXES

ÉGLISES MEMBRES DE LA FLM

AFRIQUE

Église évangélique luthérienne d'Angola

Église évangélique luthérienne du Botswana

Église fraternelle luthérienne du Cameroun

Église évangélique luthérienne du Cameroun

Église évangélique luthérienne de la République centrafricaine

Église évangélique luthérienne au Congo

Église évangélique luthérienne d'Erythrée

Église évangélique éthiopienne Mekane Yesus

Église évangélique luthérienne du Ghana

Église évangélique luthérienne du Kenya

Église évangélique luthérienne kényanne

Église luthérienne du Libéria

Église luthérienne malgache

Église évangélique luthérienne du Malawi

Église évangélique luthérienne du Mozambique

Église évangélique luthérienne de Namibie (ELCIN-DELK)

Église évangélique luthérienne de la République de Namibie (ELCRN)

Église évangélique luthérienne de Namibie (ELCIN)

Église luthérienne du Christ au Nigéria

Église luthérienne du Nigéria

Église évangélique luthérienne du Congo

Église luthérienne du Rwanda

Église Luthérienne du Sénégal

Église évangélique luthérienne de Sierra Leone

Église évangélique luthérienne d'Afrique australe (Église du Cap)

Église évangélique luthérienne d'Afrique australe

Église morave d'Afrique du Sud

Église évangélique luthérienne du Nord-Est de l'Afrique du Sud (NELCSA)

Église évangélique luthérienne de Tanzanie

Église évangélique luthérienne de Zambie

Église évangélique luthérienne du Zimbabwe

ASIE

Église luthérienne d'Australie

Église luthérienne du Bangladesh

Église évangélique luthérienne du nord du Bangladesh

Église évangélique luthérienne de Jordanie et de la Terre Sainte

Église luthérienne de Hong Kong et Macao

Synode de Hong Kong de l'Église chinoise de Rhénanie

Église évangélique luthérienne de Hong Kong	Église chrétienne d'Indonesie
Mission Tsung Tsin de Hong Kong	Église chrétienne protestante
Église évangélique luthérienne d'Andhra	Église protestante unie
Église luthérienne d'Arcot	Église évangélique luthérienne du Japon
Église luthérienne du Christ	Église luthérienne du Japon
Église évangélique luthérienne du Madhya Pradesh	Église évangélique luthérienne Kinki
Église évangélique luthérienne des Etats de l'Himalaya	Église chrétienne bâloise de Malaisie
Église évangélique luthérienne du Bon Pasteur	Église évangélique luthérienne de Malaisie
Église évangélique luthérienne Gossner de Chotanagpur et Assam	Église luthérienne de Malaisie
Église évangélique luthérienne de l'Inde	Église protestante du Sabah
Église évangélique luthérienne de Jaypur	Église évangélique luthérienne du Myanmar (Église luthérienne de Bethléem)
Église évangélique luthérienne du nord	Église luthérienne du Myanmar
Église luthérienne du sud d'Andhra	Église luthérienne - Myanmar
Église évangélique luthérienne tamoule	Église évangélique Mara
Église de la communauté chrétienne Batak	Église évangélique luthérienne du Népal
Communion chrétienne de l'Église indonésienne de Nias (Gereja AMIN)	Église évangélique luthérienne de Papouasie-Nouvelle-Guinée
Église chrétienne protestante d'Angkola	Église luthérienne Gutnius - Papouasie-Nouvelle-Guinée
Église chrétienne protestante d'Indonésie	Église luthérienne des Philippines
Communion de l'Église chrétienne protestante (ONKP)	Église luthérienne de Singapour
Église chrétienne luthérienne d'Indonésie	Église luthérienne de Corée
Église chrétienne protestante Pakpak Dairi	Église luthérienne du Sri Lanka
Église chrétienne protestante Batak	Église luthérienne taiwanaise
Église chrétienne protestante de Mentawai	Église luthérienne de Taiwan (République de Chine)
Église chrétienne protestante Simalungun	Église luthérienne de la République de Chine
	Église évangélique luthérienne de Thaïlande

EUROPE CENTRALE ORIENTALE

Église évangélique de la République de Croatie

Église évangélique des frères tchèques

Église évangélique de la confession d'Augsbourg de Silésie

Église évangélique luthérienne d'Estonie

Église évangélique luthérienne de Hongrie

Église évangélique luthérienne de Géorgie (ELCG)

Église évangélique luthérienne de Lettonie

Église évangélique luthérienne lettone mondiale (EELLM)

Église évangélique luthérienne de Lituanie

Église évangélique de la confession d'Augsbourg en Pologne

Église évangélique de la confession d'Augsbourg en Roumanie

Église évangélique luthérienne de Roumanie

Fédération des Églises évangéliques luthériennes de Russie et d'autres États

Église évangélique luthérienne d'Ingrie en Russie

Église évangélique slovaque de la confession d'Augsbourg en Serbie

Église évangélique de la confession d'Augsbourg en République slovaque

Église évangélique de la confession d'Augsbourg en Slovénie

Église évangélique luthérienne allemande d'Ukraine (GELCU)

EUROPE CENTRALE OCCIDENTALE

Église évangélique de la confession d'Augsbourg en Autriche

Église protestante malgache en France

Union des Églises protestantes d'Alsace et de Lorraine

Eglise Protestante Unie de France

Église de Lippe (section luthérienne)

Église protestante en Allemagne centrale

Église évangélique luthérienne du Bade

Église évangélique luthérienne de Bavière

Église évangélique luthérienne du Brunswick

Église évangélique luthérienne de l'Allemagne du Nord

Église évangélique luthérienne d'Oldenbourg

Église évangélique luthérienne du Wurtemberg

Église évangélique luthérienne du Hanovre

Église évangélique luthérienne de Saxe

Église évangélique luthérienne de Schaumbourg-Lippe

Église évangélique luthérienne d'Italie

Église protestante des Pays-Bas

Féd. des Églises évang. luth. en Suisse & dans la principauté du Liechtenstein

Église luthérienne de Grande-Bretagne

AMÉRIQUE LATINE ET CARAÏBES

Église évangélique du Rio de la Plata

Église évangélique luthérienne unie

Église évangélique luthérienne de Bolivie

Église évangélique de la confession luthérienne du Brésil

Église évangélique luthérienne du Chili

Église luthérienne du Chili

Église évangélique luthérienne de Colombie

Église luthérienne du Costa Rica

Eglise évangélique unie à Cuba Synode luthérien

Église luthérienne du Salvador

Église luthérienne augustinienne du Guatemala

Église luthérienne du Guatemala

Église évangélique luthérienne de Guyane

Église chrétienne luthérienne du Honduras

Église luthérienne du Mexique

Église luthérienne du Nicaragua « Foi et espérance »

Église luthérienne du Pérou

Église évangélique luthérienne du Suriname

Église évangélique luthérienne du Venezuela

PAYS NORDIQUES

Église évangélique luthérienne du Danemark

Église évangélique luthérienne de Finlande

Église évangélique luthérienne d'Islande

Église de Norvège

Église évangélique luthérienne libre de Norvège

Église de Suède

AMÉRIQUE DU NORD

Église évangélique luthérienne au Canada

Église évangélique luthérienne d'Amérique

SERVICE D'ENTRAIDE MONDIALE DE LA FLM

PROGRAMMES NATIONAUX

Angola

Burundi

Cameroun

République centrafricaine

Tchad

République démocratique du Congo (* 2020)

Djibouti (* 2022)

Éthiopie

Haïti

Irak

Jérusalem

Jordanie

Laos (* 2023)

Mauritanie (* 2021)

Myanmar

Népal

Pologne

Soudan du Sud

Ouganda

Ukraine

* *programmes terminés*

PROGRAMMES RÉGIONAUX

Amérique centrale (Salvador, Guatemala, Honduras et Nicaragua)

Colombie-Venezuela

Kenya-Somalie

PROGRAMMES D'URGENCE

Bangladesh

Syrie

DÉCLARATIONS PUBLIQUES, MESSAGES ET RÉOLUTIONS ADOPTÉES LORS DES RÉUNIONS DU CONSEIL DE LA FLM

MESSAGES

Message aux Églises membres pour être des Églises d'espérance et résister aux forces du populisme d'exclusion (2018)

Message aux Églises membres de la FLM pour encourager une participation significative des jeunes à leur vie et à leur travail (2018)

DÉCLARATIONS PUBLIQUES

Déclaration publique sur Israël-Palestine (2018)

Déclaration publique sur la séparation des enfants de leur famille à la frontière entre les États-Unis d'Amérique et le Mexique (2018)

Déclaration publique concernant les victimes des cyclones Idai et Kenneth (2019)

Déclaration publique sur la persécution religieuse, la marginalisation et les discriminations qui touchent les communautés religieuses (2019)

Déclaration publique concernant la situation en Israël et en Palestine (2019)

Déclaration du Conseil de la FLM sur la crise de la faim dans le monde (2022)

Déclaration du Conseil de la FLM sur la pandémie de COVID-19 (2022)

Déclaration du Conseil de la FLM sur la situation israélo-palestinienne (2022)

Déclaration du Conseil de la FLM sur la guerre en Ukraine et d'autres conflits (2022)

RÉSOLUTIONS

Résolution sur la réforme du Conseil de sécurité des Nations Unies (2018)

Résolution en faveur de l'implémentation des pactes mondiaux sur les réfugiés et la migration (2018)

Résolution sur la situation dans le Nord-Est et le centre du Nigeria (2018)

Résolution relative à la protection de la biodiversité (2019)

Résolution sur la commémoration en 2019 du quatrième centenaire de l'arrivée du premier contingent d'esclaves africains sur le sol

américain : les êtres humains ne sont pas à vendre ! (2019)

PUBLICATIONS DE LA FLM

Les ressources marquées d'un * sont publiées chaque année, mettant en lumière les campagnes en cours et sur les réalisations de la FLM dans ses divers travaux.

2017

**LWF Annual Report 2016*

**World Service Annual Report 2016*

**Rights-Based Approach Local to Global: Annual Report 2016*

Called to Transform: A Lutheran Perspective on Religion and Development.

Global Perspectives on the Reformation: Interactions between Theology, Politics and Economics
Reformatorsche Einsichten zum Verhältnis von Theologie, Politik und Wirtschaft- Perspektiven aus der weltweiten Ökumene

*Reformation Sunday Liturgy 2017 /
Reformationssonntag 2017 / Domingo de la Reforma 2017 / Dimanche de la Réformation 2017*

*Youth Who Made the Lutheran Communion –
Testimonies and stories from 1947 to 2017*

*Transformative Readings of Sacred Scriptures:
Christians and Muslims in Dialogue*
Heilige Schriften heute verstehen: Christen und Muslime im Dialog

2018

LWF Advocacy Handbook
Manual de la FLM para la incidencia política

Manuel de plaidoyer de la FLM

Peace Messengers Training Manual for Participants
Capacitación de la FLM para mensajeras y mensajeros de la paz: Manual de capacitación para participantes
Formation des émissaires de la paix de la FLM

Report of the LWF Youth Pre-Assembly 2017

“Liberated by God’s Grace” – Report of the Twelfth LWF Assembly
„Befreit durch Gottes Gnade“ Bericht der Vollversammlung
“Libres por la gracia de Dios” Informe de la Asamblea
« Libres par la grâce de Dieu » Rapport de l’Assemblée

A faith-sensitive approach in humanitarian response: Guidance on mental health and psychosocial programming

Women on the Move

With Passion for the Church and for the World LWF Strategy 2019–2024.
Leidenschaftlich engagiert für die Kirche und die Welt: LWB-Strategie 2019–2024.
Con pasión por la iglesia y por el mundo: Estrategia de la FLM 2019–2024.
Avec passion pour l’Église et pour le monde: Stratégie de la FLM 2019–2024.

The Lutheran World Federation’s Commitments on the Ecumenical Way to Ecclesial Communion
Die Selbstverpflichtungen des Lutherischen Weltbundes auf dem ökumenischen Weg hin zur ekklesialen Gemeinschaft
Compromisos de la Federación Luterana Mundial en el camino ecuménico hacia la comunión eclesial
Les engagements de la Fédération luthérienne mondiale pour un cheminement œcuménique vers la communion ecclésiale

Global, Ecumenical, Ongoing: The 500th Anniversary of the Reformation

Limiting Global Warming to 1.5°C – The Climate Risks and Irreversible Losses We Must Avoid

**LWF Communion Prayer for the 16 Days of Activism Against Gender Violence Campaign.*

Recursos litúrgicos para la campaña por el fin de la violencia contra las mujeres – 16 días de activismo

World Service Global Strategy - For Hope and a Future 2019–2024

*Para que tengan esperanza y porvenir
Federación Luterana Mundial Estrategia Global del Departamento para Servicio Mundial 2019–2024
Pour donner un avenir et de l'espérance Stratégie globale du Département d'entraide mondiale de la Fédération luthérienne mondiale 2019–2024*

2019

Affirming Women's Human Rights

** Season of Creation Celebration Guide 2019. Web of Life*

SDG Self-Assessment Tool: Waking the Giant

*Prayer Service for the 20th anniversary of the Joint Declaration on the Doctrine of Justification
Gottesdienst zum 20-jährigen Jubiläum der Gemeinsamen Erklärung zur Rechtfertigungslehre
Oración para el 20º aniversario de la Declaración conjunta sobre la doctrina de la justificación
Prière pour le 20^e anniversaire de la Déclaration conjointe sur la doctrine de la justification*

Resisting Exclusion - Global Theological Responses to Populism: Strengthening the public role of churches in view of populist exclusionary policies

Climate Finance for Addressing Loss and Damage: How to Mobilize Support for Developing Countries to Tackle Loss and Damage

2020

Loving your neighbor: Encouraging Constructive Interfaith Engagement – A Reader

Together on the way of the Cross: Praying, reflecting and journeying together during Lent. An LWF guide for 2020.

*Gemeinsam den Weg des Kreuzes gehen Karwoche
Juntas y juntos en el camino de la cruz Semana Santa*

Ensemble sur le chemin de la Croix Semaine sainte

Intercessory Prayer in exceptional times.

*Fürbittgebet in der aktuellen Ausnahmesituation
Oración de intercesión en tiempos excepcionales
Prière d'intercession dans des circonstances exceptionnelles
(and 10 other languages)*

Rejoice Now All the Earth! LWF Communion Prayer for the Easter Season 2020.

Season of the Spirit: LWF Communion Prayer for Pentecost 2020

*"I am hope": Poems by refugees
« Je suis espoir » – Poèmes de réfugiés*

The critical role of faith actors in national climate debate: Understanding Nationally Determined Contributions

El rol crítico de los actores religiosos en el debate nacional sobre el clima: Entendiendo las contribuciones determinadas a nivel nacional

Lutheran Identity Study Process Phase 1: Full Report and Lessons Learned

Joint Declaration on the Doctrine of Justification - 20th Anniversary Edition

*Gemeinsame Erklärung zur Rechtfertigungslehre - Jubiläumsausgabe zum 20-jährigen Jubiläum
Declaración Conjunta sobre la Doctrina Justificación - Edición del 20º aniversario
Déclaration Conjointe sur la Doctrine de la Justification - Édition du 20^e anniversaire*

2021

Faith-Based Actors and the Sustainable Development Goals

"Blessed are the Peacemakers": Mediation and Reconciliation Skills for the Church

Benditas las Personas Pacificadoras Habilidades de mediación y reconciliación para la Iglesia
Benditas as Pessoas Pacificadoras Habilidades de mediação e reconciliação para a Igreja

Baptism and Incorporation into the Body of Christ, the Church: Lutheran-Mennonite-Roman Catholic Trilateral Conversations 2012-2017

Die Taufe und die Eingliederung in den Leib Christi, die Kirche : Lutherisch/mennonitisch/römisch-katholische trilaterale Gespräche 2012-2017

Guidance Note: Joint Engagement of World Service Programs and Member Churches

Guía orientadora: Compromiso conjunto de los Programas del Servicio Mundial y de las Iglesias miembro

Note d'orientation Engagement conjoint des programmes du Département d'entraide mondiale et des Églises membres

Lutheran Identity Study Process: Phase 1 – Full Report and Lessons Learned

“We Believe in the Holy Spirit”: Global Perspectives on Lutheran Identities

“Wir glauben an den Heiligen Geist“: Lutherische Identitäten aus weltweiter Perspektive (2022)

“Creemos en el Espíritu Santo”: Perspectivas globales sobre las identidades luteranas (2023)

One Body, One Spirit, One Hope: Introducing the Thirteenth Assembly and Its Theme

Ein Leib, ein Geist, eine Hoffnung- Die Dreizehnte Vollversammlung und ihr Thema – Eine Einführung
Un cuerpo, un Espíritu, una esperanza - Introducción a la Decimotercera Asamblea y su tema
Un seul corps, un seul Esprit, une seule espérance Introduction à la Treizième Assemblée et à son thème

Conviviality – Stories of diaconal life in diversity from LWF's European regions (Books 1, 2, 3, 4)

2022

Seeking Conviviality – Re-forming Community Diakonia in Europe: Evaluation and Commentary from the European Solidarity Group

LWF Advocacy Framework: Action for Justice from Local to Global

Advocacy-Rahmen: Engagement für Gerechtigkeit – „Local to global“

Marco de incidencia: Acción por la justicia desde lo local hacia lo global

Cadre du plaidoyer : Action pour la justice – de l'échelle locale à l'échelle internationale

Baptism and Growth in Communion: Report of the Lutheran-Roman Catholic Commission on Unity.

Listen to the Voice of Creation: Season of Creation – Celebration Guide 2022

2023

No One Is Safe Until Everyone Is Safe: Advocacy and Policy Engagement on the COVID-19 Pandemic

Together: LWF responds to the war in Ukraine

Hope for the Future: LWF Study Document for Renewing Jewish-Christian Relations

“Now there are varieties”: A Study Document on Lutheran Identity in the Global Lutheran Communion

“The Spirit of the Lord Is Upon Me” - International Lutheran-Pentecostal 2016–2022 Dialogue

“Come, Let Us Celebrate Together” – A Devotional Guide by the LAC Youth Network

“Vengan, celebremos juntos y juntas” - una guía para devocionales de la red de jóvenes de América Latina y El Caribe

Journeys from the Crossroads: Stories on how we live and do theology

Gender Justice Toolbox: Working together for a just, peaceful and reconciled world

Guía de Política de Justicia de Género: Juntos y juntas para un mundo justo, en paz y reconciliado
Boîte à outils pour la justice de genre: Ensemble pour un monde plus juste, pacifique et réconcilié

Assembly Study Guide

Studienleitfaden

Guía de Estudio

Manuel d'Étude

Assembly Worship: Reconciled and Renewed
Gottesdienste während der Vollversammlung:
Versöhnt und Erneuert

Cultos de la Asamblea: Reconciliación y
renovación
Culte de l'Assemblée : « réconciliés et
renouvelés »





FÉDÉRATION
LUTHÉRIENNE
MONDIALE

Une communion
d'Églises

ISBN 978-2-940642-68-7